

Beni culturali / Provincia di Pistoia, 46

ISTITUTI RAGGRUPPATI – PISTOIA

PROVINCIA DI PISTOIA

INVENTARIO
DELL'ARCHIVIO STORICO
DEGLI ISTITUTI RAGGRUPPATI DI PISTOIA
(1907-1970)

a cura di Ilaria Pagliai



Collana Beni Culturali / Provincia di Pistoia, 46

Organizzazione generale e coordinamento
Istituti Raggruppati

Collaborazione
Provincia di Pistoia, Assessorato alla Cultura
Lisa Di Zanni

Pubblicazione finanziata con un contributo della
Provincia di Pistoia sul Piano Cultura 2007.
Legge regionale 35/99

Ringraziamenti
Gino Caprilli, Lodovico Ciardelli e Fosco Giorgi
ex alunni del Conservatorio degli Orfani che hanno
fornito indicazioni per le didascalie delle foto

In copertina
Stemma degli Istituti Raggruppati, 1907.
Archivio Storico degli Istituti Raggruppati; I, 1

Istituti Raggruppati
Azienda pubblica di servizi alla persona
Archivio Storico, Palazzo Puccini,
vicolo Malconsiglio, 4, Pistoia
tel e fax 0573 21369
istituti.raggruppati@tiscalinet.it

Realizzazione del volume
Gli Ori, Pistoia

Referenze iconografiche
Archivio Storico degli Istituti Raggruppati; XXI, 2

Impaginazione e redazione
Gli Ori Redazione

Impianti
Giotto, Calenzano

Stampa
Grafica Lito, Calenzano

© Copyright 2008
Istituti Raggruppati
Provincia di Pistoia
Per l'edizione Gli Ori

ISBN 978-88-7336-331-6
Tutti i diritti riservati
www.gliori.it; info@gliori.it

La stampa dell'Inventario dell'Archivio Storico degli Istituti Raggruppati conclude una lunga e impegnativa opera di recupero, salvaguardia e valorizzazione del patrimonio archivistico del nostro Ente. Da tempo infatti gli Istituti Raggruppati sono impegnati nel riordino della documentazione relativa alla loro storia, che copre un arco temporale molto ampio. La data di inizio di questo lavoro si può far risalire al 1984 quando gli istituti Raggruppati depositarono presso l'Archivio di Stato di Pistoia tutta la documentazione in loro possesso relativa ai due Enti, il Conservatorio degli Orfani di Niccolò Puccini e la Pia Casa di Lavoro Conversini, dalla cui fusione erano nati nel 1907. Successivamente furono le celebrazioni per il secondo centenario della nascita di Niccolò Puccini, nel 1999, a ravvivare l'attenzione degli studiosi e dei cittadini per il nostro Ente e a far maturare la volontà di procedere al riordino e all'inventariazione della carte conservate nella sede degli Istituti e relative al periodo di attività seguente al 1907. Pertanto nel 2001 il Consiglio di Amministrazione decideva, in collaborazione con la Soprintendenza Archivistica per la Toscana e con l'Archivio di Stato di Pistoia, di procedere al riordino, inventariazione e scarto del materiale archivistico dell'Ente, affidando il relativo incarico alla dottoressa Ilaria Pagliai.

Le carte, conservate nell'antico palazzo del Conservatorio degli Orfani in via Puccini, in locali inadatti venivano così riunite e provvisoriamente collocate nell'Oratorio, dove Ilaria Pagliai ha condotto il suo attento lavoro di riordino e catalogazione terminato nel 2006.

In questo periodo è stato compiuta anche un'importante operazione di ricostituzione dei due fondi archivistici con cui isono state ricondotte ai rispettivi archivi di appartenenza anche quelle carte che, pur essendo seguenti al 1907, erano state consegnate nel 1984 all'Archivio di Stato o che viceversa, pur essendo precedenti al 1907, erano conservate ancora nella sede degli Istituti.

Oggi i due fondi sono integri, ordinati e consultabili e permettono di ricostituire, comprendere e indagare, oltre centocinquanta anni di storia economica e sociale pistoiese con particolare riguardo all'assistenza, beneficenza e istruzione delle classi più povere o svantaggiate.

L'importanza di queste carte è confermata dalle numerose pubblicazioni a cui hanno dato vita tra cui il volume a cura di Ilaria Pagliai sulle *Fonti per una storia dell'assistenza e beneficenza a Pistoia*, l'opera di Luca Maccanti *Il patrimonio dei po-*

veri, il volume *Masiano 1900-2000. Cento anni di storia* e la pubblicazione *Il secolo dei Raggruppati* a cura di Luca Maccanti, dedicata al centenario degli Istituti Raggruppati.

Da ricordare infine che la conclusione del lavoro di riordino delle carte ha permesso di liberare l'Oratorio del Conservatorio degli Orfani dalla loro presenza, e di restituire questa importante testimonianza architettonica alla sua originale funzione.

Proprio per il suo valore abbiamo deciso di collocare l'intero Archivio Storico presso la sede aziendale nei locali del restaurato palazzo Puccini di via del Can Bianco dove è possibile consultare liberamente e comodamente tutta la documentazione.

Riteniamo inoltre particolarmente significativo che la pubblicazione dell'Inventario dell'Archivio Storico avvenga nell'ambito delle celebrazioni per i cento anni di vita degli Istituti Raggruppati e nel momento in cui, lasciate le vecchie vesti delle IPAB, sono divenuti un'Azienda pubblica di servizi alla persona.

Ci sembra uno dei migliori modi per coniugare gli ideali del passato con gli impegni e le attività di oggi e per assicurare continuità e valore al nostro impegno sociale e culturale in favore di Pistoia e dei suoi cittadini.

Giancarlo Niccolai
Presidente degli Istituti Raggruppati

Nell'ambito della ormai ventennale opera di tutela e valorizzazione del patrimonio documentario custodito negli archivi storici del territorio pistoiese, l'Assessorato alla Cultura della Provincia di Pistoia, con il sostegno della Regione Toscana e la supervisione della Soprintendenza Archivistica per la Toscana, promuove una vasta attività di riordino degli archivi e la successiva pubblicazione dei relativi inventari. Mentre si sta avviando a conclusione il riordino degli archivi comunali del territorio provinciale, questa attività di conoscenza, intesa come necessaria premessa alla possibilità di fruizione del materiale documentario da parte di studiosi e cittadini interessati, prosegue oggi indirizzandosi verso altri archivi storici (quelli appartenenti ad altri enti pubblici o privati, gli archivi del Novecento), o diramandosi in altre forme di valorizzazione del patrimonio documentario, come la promozione di servizi di apertura e consultazione degli archivi e la pubblicazione di nuclei documentari di particolare interesse.

L'archivio storico degli Istituti Raggruppati, che già da alcuni anni è aperto alla consultazione, comprende importante documentazione sull'istruzione popolare pistoiese, risalente in prevalenza al XX secolo, a partire dalla nascita degli Istituti nel 1907. Dopo il completamento del riordino, viene adesso pubblicato l'inventario nell'ambito del programma attuato dagli Istituti Raggruppati in occasione del Centenario, di cui la Provincia ha riconosciuto la rilevanza culturale con il proprio patrocinio. Come Assessorato abbiamo voluto sostenere l'iniziativa specifica inserendola nel progetto provinciale di valorizzazione degli archivi storici del territorio per l'anno 2007.

Cristina Donati
*Assessore alla Cultura
della Provincia di Pistoia*

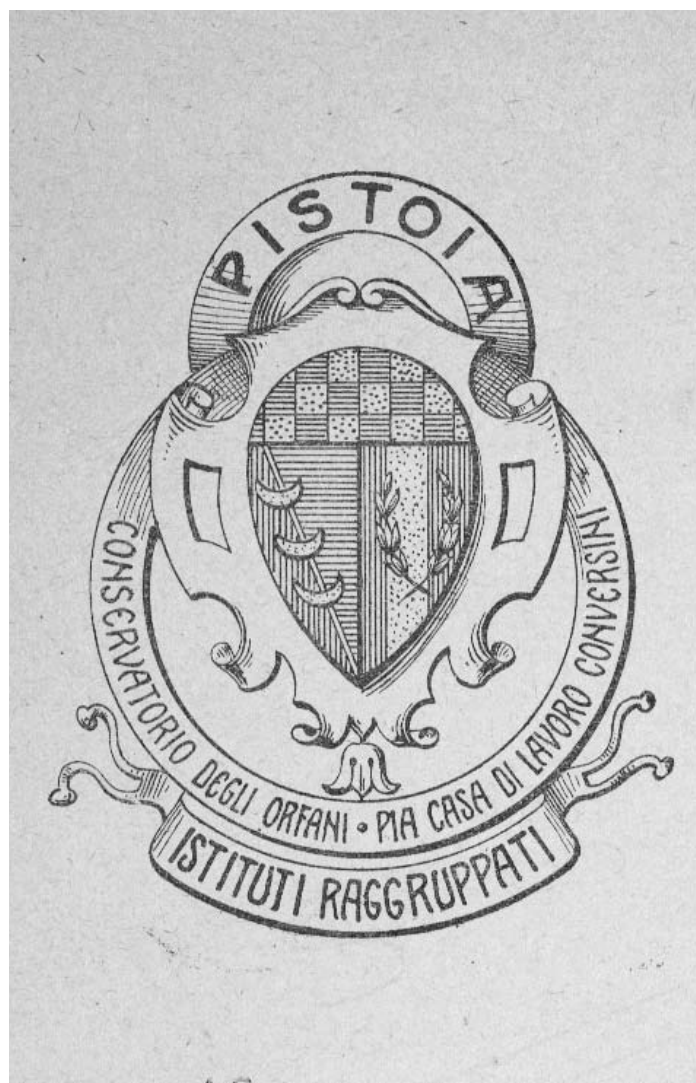

Per molti aspetti questi primi anni del terzo millennio dell'era cristiana si sono rivelati veramente terribili per gli archivi e più in generale per gli istituti culturali sottoposti ad accorpamenti, tagli di bilancio e di personale, nonché a defatiganti e spesso contraddittorie ipotesi di riforma normativa e di riassetto istituzionale.

Questo discorso non vale però per le carte e i documenti degli Istituti Raggruppati di Pistoia che proprio in questi anni recenti, sono finalmente emersi da un colpevole e gravissimo periodo di disinteresse, se non di vera e propria noncuranza ed abbandono.

Frutto certamente delle celebrazioni per il secondo centenario della nascita di Niccolò Puccini, nel 1999, il rinnovato interesse per la vita e le opere di questa singolare figura di filantropo della nobiltà pistoiese ha infatti riguardato in particolare il vasto patrimonio documentario che la città ha ereditato, anche grazie ad una lungimirante scelta operata dal Puccini, in molti casi purtroppo non attuata con il necessario rigore e sapere da coloro che furono chiamati a metterla in pratica.

Ma non è mai troppo tardi: così sono stati recentemente pubblicati, dalla Biblioteca comunale Forteguerriana, l'inventario della *Raccolta Puccini*, a suo tempo curato da Maria Solleciti e rivisto per la stampa da Alessandra Giovannini e Franco Savi, e dall'Archivio di Stato una breve guida, curata da Ilaria Pagliai, al fondo ivi conservato e relativo alla documentazione più antica raccolta dallo stesso Niccolò Puccini e dagli istituti da lui sostenuti o fondati.

Ci sono voluti quasi venti anni prima che quella vasta mole di documenti già conservati dagli Istituti Raggruppati e relativa alle attività di assistenza e di beneficenza svolte prima del 1907 dagli enti allora confluiti negli Istituti Raggruppati, depositata presso l'Archivio di Stato nel 1984 fosse sottoposta ad un generale riordino che ne permettesse la consultazione e la valorizzazione. Solo da pochi anni le carte del *Conservatorio degli Orfani* e della *Pia Casa di lavoro Conversini*, ma anche quelle di Niccolò Puccini, Tommaso Conversini e di altre famiglie che avevano legato i loro patrimoni alla beneficenza e alla assistenza, sapientemente riordinate e inventariate da Ilaria Pagliai sono infatti a disposizione del pubblico che frequenta la sala di studio dell'Archivio di Stato di Pistoia.

Ora anche il materiale successivo, quello più direttamente prodotto dagli Istitu-

Libri bestiame	137
Libri mastro	139
Registri e carte diverse	140
XIII serie SCUOLA E ALUNNI	145
Registri matricolari	146
Fascicoli personali degli alunni	147
Domande di ammissione	214
Scadenziari alunni a pagamento	233
Registri generali degli alunni	235
Registri di classe	235
Registri dei professori	238
Registri delle punizioni	238
Relazioni e rapporti della Direzione	239
Prontuari	242
Diari	242
Scuole Industriale e Agraria e Insegnamenti di musica e di ginnastica	243
Registri e carte diverse	246
XIV serie ASILO PUCCINI	263
Registri di classe	264
Registri delle iscrizioni	265
Registri della scuola di lavoro	266
Carte e registri diversi	266
XV serie CONTABILITÀ	269
Bilanci di previsione	270
Libri mastro	278
Libri giornale e registri dei mandati	285
Libri cassa	289
Conto finanziario e consuntivo	293
Registri fatture	303
Carte diverse	304
XVI serie IMPOSTE E TASSE	309
XVII serie CAUSE E VERTENZE	313
XVIII serie CONCORSI E DOMANDE DI ASSUNZIONE E DI IMPIEGO	317
XIX serie CARTEGGIO E ATTI	325
XX serie EREDITÀ, TESTAMENTI, DONAZIONI E LASCITI	347
XXI serie DOCUMENTAZIONE FOTOGRAFICA	353
XXII serie REGISTRI E CARTE DIVERSE	357



G. Bezzuoli, *Ritratto di Niccolò Puccini*, ASIRPT, XXI, 2, 22.



Tommaso Conversini, fotografia, Biblioteca Centrale Firenze

Introduzione

ILARIA PAGLIAI

Introduzione storica

Nel 1907, in ottemperanza all'art. 58 della legge sulle istituzioni pubbliche di beneficenza, che prevedeva la possibilità di riunire sotto un'unica amministrazione opere pie di natura affine, venne decretata la fusione in un unico ente, denominato Istituti Raggruppati, dei due più importanti istituti pistoiesi nel campo dell'educazione e dell'assistenza ai ragazzi: il Conservatorio degli Orfani e la Pia Casa di Lavoro Conversini.

Il primo era stato istituito nel 1722 da Cesare Godemini¹ con il concorso di 14 nobili pistoiesi² eletti in parte dal Consiglio Generale del Popolo ed in parte dal vescovo, e dotato del patrimonio dello stesso Godemini. Secondo quanto disposto dagli Statuti, potevano essere accolti in conservatorio fino a 14 ragazzi orfani di età compresa tra i 5 ed i 14 anni. Gli ammessi erano inviati nelle botteghe degli artigiani dai costumi più irreprensibili della città per imparare un mestiere. Dal 1771 venne introdotto l'insegnamento del leggere e dello scrivere, impartito a titolo gratuito da membri della Deputazione. Con testamento del 1852 Niccolò Puccini³ aveva eletto il Conservatorio proprio erede universale cambiando gli il nome in Orfanotrofio della città di Pistoia. Sulla base delle indicazioni fornite dal Puccini gli Statuti del Conservatorio vennero riformati. La modifica più rilevante riguardò l'istruzione, impartita adesso da tre maestri di cui uno per gli alunni di età inferiore agli undici anni⁴ e due per quelli di età maggiore⁵. Parallelamente si stabilì che l'apprendistato fosse svolto in officine interne al Conservatorio stesso e non presso maestranze esterne.

La Pia Casa di lavoro fu fondata da Tommaso Conversini⁶ con testamento del 21 giugno 1876. Scopo dell'ente era quello di accogliere ragazzi in stato di miseria, di età compresa tra i sette ed i diciotto anni, che avessero almeno uno dei genitori vivente, di preferenza il padre, e nati da legittimo matrimonio. Nel tentativo di creare un tipo di istruzione che si differenziasse da quella portata avanti dal Conservatorio degli Orfani, basata soprattutto sulle attività artigianali, e

seguendo le indicazioni del Conversini, le attività degli alunni vennero articolate in due Sezioni: Agraria e Industriale. Nella prima, con sede nel podere di Montesecco, i bambini provenienti dalla campagna avrebbero potuto apprendere i fondamenti teorici e pratici dell'agricoltura. La seconda, in cui sarebbero stati ammessi i soli cittadini, prevedeva invece l'impianto di più laboratori nei quali fossero sviluppate tutte le arti legate alla lavorazione dei metalli ed in particolare quelle di fabbro aggiustatore, fabbro incisore e fonditore.

Le amministrazioni dei due istituti erano state sciolte con Regio Decreto del 6 dicembre 1906 a seguito di un'ispezione, condotta dal sottoprefetto di Pistoia avvocato Cesare Gallotti, finalizzata a valutarne la situazione economica e la rispondenza alle finalità stabilite dai fondatori. Non poco peso ebbero, nella realizzazione di tale ispezione, le critiche⁷ che già da diversi anni l'opinione pubblica aveva sollevato nei confronti degli amministratori, accusati di privilegiare, anche a fini di guadagno personale, l'amministrazione dei beni rispetto all'accoglienza dei fanciulli.

Il Gallotti si era dimostrato fin da subito propenso all'idea dell'unificazione, persuaso che ne sarebbero derivati "vantaggi notevolissimi che si sintetizzano nella intensificazione della beneficenza ed in una educazione ed istruzione degli alunni più conforme alle moderne esigenze"⁸. Inoltre egli riteneva che grazie all'unificazione l'apparato dirigenziale e amministrativo sarebbe risultato più snello e meno gravoso economicamente a tutto vantaggio dell'assistenza. Le previsioni del Gallotti si rivelarono esatte e il numero degli alunni, che all'epoca dell'unificazione era di 97 (di cui 59 presso il Conservatorio degli Orfani e 36 presso la Pia Casa) venne immediatamente portato a 130 (rispettivamente 70 e 60) mentre il costo giornaliero ad alunno scese da 2,085 a 1,593 lire.

Con Regio Decreto del 6 dicembre 1906 si ebbe il definitivo scioglimento delle due amministrazioni che, temporaneamente, vennero affidate dal Prefetto di Firenze allo stesso Gallotti con il titolo di Regio Commissario. Il 21 dicembre il Consiglio Superiore di Assistenza e Beneficenza diede parere favorevole al raggruppamento, rimettendo al Consiglio dei Ministri il giudizio definitivo e l'approvazione dello Statuto. Il Gallotti, d'intesa con il Consiglio Comunale, procedette allora alla realizzazione dello Statuto organico, redatto sulla base degli statuti dei due enti soppressi e contenente le linee generali dell'organizzazione amministrativa, educativa ed assistenziale. Lo Statuto, costituito da 8 capitoli e 46 articoli, venne approvato da re Vittorio Emanuele III con Regio Decreto del 30 giugno 1907.

Gli scopi degli Istituti, esplicitati nel capitolo primo, dovevano essere quelli di "apprestare ai giovani in essi ammessi, secondo le norme particolari di ciascun istituto, l'insegnamento intellettuale, morale ed industriale reclamato dalle esigenze dei tempi, in modo da formarne capi d'arte ed operai provetti tali da essere utili a sé stessi ed alla Patria"⁹. Si specificava inoltre che "agli alunni dei due istituti i quali professino la religione cattolica dovrà essere impartita l'istruzione religiosa secondo i principi della religione medesima"¹⁰.

Durante le operazioni di redazione dello Statuto, la questione dell'insegnamento religioso aveva costituito l'unico punto di contrasto fra il Gallotti e il Consiglio Comunale. Il Sottoprefetto aveva infatti limitato il riferimento a questo insegnamento a poche righe contenute nell'articolo quinto dove ci si riferiva ad una non meglio specificata "educazione morale", che avrebbe avuto lo scopo "di abituare gli alunni ad una vita sobria, onesta e laboriosa". Solo per l'opposizione del Consiglio, e con delibera del Prefetto di Firenze, l'educazione religiosa venne trattata da un comma specifico nell'articolo terzo.

L'insegnamento intellettuale avrebbe dovuto svolgersi all'interno dell'istituto ma sulla base dei programmi in vigore nelle scuole elementari comunali.

Tuttavia il Gallotti, in osservanza alle più recenti disposizioni legislative, stabilì che "oltre l'insegnamento delle sei classi elementari" fossero impartiti anche quelli "della chimica, della fisica e della meccanica applicata; quello della musica e quello infine della ginnastica che mentre fortifica il corpo dei bambini ne innalza lo spirito e crea i forti, gli strenui difensori della patria"¹¹. Le prime indicazioni circa l'opportunità di impartire agli alunni lezioni di ginnastica risalgono al 1867¹² quando, con deliberazione del 19 giugno, la Deputazione del Conservatorio degli Orfani aveva autorizzato l'acquisto di 10 azioni della Scuola di Ginnastica Francesco Ferrucci appena istituita a Pistoia da Egisto Gori "accìò i giovani più adulti del Pio Luogo possano esercitarsi in questa Scuola"¹³. La collaborazione con la Società Ginnastica di Pistoia continuò anche dopo la nascita degli Istituti tanto che nel 1907 fu nominato maestro l'ex ginnasta e direttore tecnico della Ferrucci, Terzilio Bizzarri¹⁴. In proposito si segnala la presenza, nell'archivio della Società, di una foto della squadra partecipante al Concorso Ginnastico Internazionale di Liegi del 1926 scattata proprio nel cortile interno degli Istituti¹⁵.

Anche l'insegnamento industriale avrebbe dovuto svolgersi all'interno dell'istituto e comprendere una parte teorica, da apprendersi nella scuola, ed una pratica, da esercitarsi nelle officine. Diversamente da quanto era accaduto nei due

antichi istituti, tale insegnamento sarebbe stato comunque limitato a quelle arti per le quali vi fosse stata maggiore richiesta di mano d'opera¹⁶. Tuttavia l'articolo 9 dello Statuto prevedeva che "ove in Pistoia fosse fondata una Regia Scuola Industriale l'Amministrazione potrà, alle condizioni da approvarsi dall'Autorità tutoria, affidare l'istruzione tecnica dei suoi alunni alla detta scuola"¹⁷.

L'inserimento di questo articolo non era certo casuale, negli stessi mesi nei quali si procedeva al raggruppamento dei due istituti, a Pistoia era stato avviato un progetto per la riforma e l'accorpamento in un'unica Scuola industriale delle preesistenti Scuola professionale¹⁸, con particolare riguardo alla sezione industriale¹⁹, e Scuola serale domenicale di Arti e Mestieri «Antonio Pacinotti»²⁰. Tra i sostenitori²¹ del progetto, che aveva avuto come elemento trainante l'impianto in città delle Officine Meccaniche San Giorgio nel 1905, si annoverava lo stesso Gallotti che si occupò personalmente della redazione dello Statuto²² e che, nel settembre 1907, ne fu anche amministratore temporaneo.

Già nel giugno di quell'anno, il Gallotti espose ai membri del neo eletto Consiglio di amministrazione degli Istituti Raggruppati, i costi e i vantaggi dell'impegno da assumersi nei confronti della Scuola Industriale. In cambio dell'insegnamento impartito agli alunni, ogni anno dovevano essere prelevate dalle casse dei due istituti e versate in quelle della scuola, 5000 lire. Inoltre sarebbe stato concesso l'uso gratuito dei locali e il pagamento di una cifra forfettaria di 1000 lire per le spese di illuminazione, riscaldamento e acqua. Dal canto loro gli Istituti non solo avrebbero risparmiato i denari spesi annualmente per le maestranze, stimato in 4450 lire, ma avrebbero potuto affittare i locali occupati dalle officine interne, con un ulteriore guadagno di 1900 lire all'anno.

Nella serie XIII.12 dell'archivio degli Istituti Raggruppati, rimangono alcuni atti relativi alla Scuola Industriale fra i quali una copia dello Statuto del 1907, un registro degli alunni del 1915-1921 e vari inserti contenenti carteggio, disegni tecnici, relazioni ecc. riguardanti in particolare i lavori di ampliamento condotti sui locali della scuola a partire dagli anni '30.

Per quanto riguardava i patrimoni dei due istituti, al fine di osservare la volontà dei fondatori, essi avrebbero dovuto rimanere separati e separatamente essere amministrati. Questa separazione, evidente nella tenuta dei registri contabili, si è protratta fino ai primi anni '50.

Al vertice del nuovo ente erano il Presidente, in carica per tre anni e rieleggibile fino ad un massimo di due volte consecutive, e il Consiglio di Amministrazione, composto da sei membri, in carica per tre anni, che si rinnovavano in numero di

due ogni anno in base all'anzianità. Presidente e Consiglieri venivano eletti dal Consiglio Comunale fra tutti i cittadini godenti i diritti civili e politici che avessero residenza a Pistoia.

Tali cariche erano ricoperte a titolo gratuito salvo il rimborso delle spese sostenute e ad alcuni specifici assegnamenti legati alle volontà testamentarie dei fondatori.

Il Presidente rappresentava gli istituti nei rapporti con le autorità, convocava e presiedeva le adunanze del Consiglio e presiedeva tutti gli uffici. In caso di assenza o impedimento era sostituito dal Vicepresidente.

Il Consiglio di Amministrazione aveva quali compiti principali quelli di provvedere all'ammissione degli alunni; assumere, sospendere e licenziare il personale; deliberare il bilancio preventivo ed il conto consuntivo; fare e modificare i regolamenti interni; decretare le concessioni di premi e le espulsioni degli alunni. Le deliberazioni del Consiglio erano valide se prese alla presenza di almeno quattro consiglieri e approvate a maggioranza assoluta.

Il Consiglio si riunì per la prima volta il 29 agosto 1907.²³

Gli alunni erano ammessi in istituto sulla base delle disposizioni previste dagli atti di fondazione del Conservatorio degli Orfani²⁴ e della Pia Casa di Lavoro²⁵, e venivano licenziati al compimento del diciottesimo anno di età oppure se richiesti dai genitori o da chi ne avesse la tutela, in caso di decadenza dei requisiti di ammissione o per malattie giudicate incurabili dal collegio medico. Al momento del licenziamento l'alunno aveva diritto a riscuotere i guadagni conseguiti con il lavoro nel periodo di permanenza negli Istituti nella quota fissata dal regolamento, salvo il caso di espulsione.

Già pochi anni dopo la nascita degli Istituti l'Amministrazione, a fianco delle due sezioni di alunni mantenuti a carico delle Opere Pie, istituì una sezione di alunni a pagamento.

Dai primi anni '20 si cominciò ad accogliere alunni, mantenuti a spese di vari Comitati e associazioni quali soprattutto l'Opera Nazionale Maternità e Infanzia²⁶ e l'Opera Nazionale orfani di guerra²⁷ poi Opera Nazionale orfani di guerra e orfani di caduti fascisti.

Inoltre, negli anni del secondo conflitto mondiale, il Consiglio, per andare incontro alle famiglie dei lavoratori che per lavoro stavano lontani da casa da mattino a sera lasciando soli i propri figli, istituì una sezione di alunni esterni che non gravava minimamente sui fondi della beneficenza.

Il personale era costituito da 26 persone, di cui almeno 10 già dipendenti del

Conservatorio e della Pia Casa: un ispettore con funzioni di segretario, un economo, un ragioniere, un cassiere, un fattore, un censore (incaricato dell'insegnamento superiore), due istitutori, uno scrivano, cinque custodi, tre cuochi, quattro guardarobieri, un maestro di musica, un maestro elementare, un maestro di ginnastica, un catechista e un medico²⁸. Vi erano inoltre un sarto ed un calzolaio per l'insegnamento pratico dei relativi mestieri. Impiegati e maestri, così come i capi officina, non avevano diritto ad alcuna pensione.

Spettava agli Istituti il mantenimento dell'altro ente creato da Niccolò Puccini, l'Asilo Puccini al Ponte Napoleone²⁹, dove a 60 bambini, 30 maschi e 30 femmine, era impartito da una maestra l'insegnamento pre-elementare, secondo i programmi governativi per asili e nidi³⁰.

Nel 1915, durante gli eventi bellici del primo conflitto mondiale, l'istituto venne requisito e, fino al 1919, destinato ad ospedale militare. In quel periodo gli alunni, che continuarono comunque ad essere mantenuti a spese degli Istituti, furono riconsegnati ai loro genitori o affidati a tutori o rappresentanti legali. La sede amministrativa fu spostata nell'Asilo Puccini di Capostrada finché anche questa struttura non fu requisita. Il funzionamento del convitto riprese, seppure parzialmente, nel 1917 in una parte del Palazzo Conversini precedentemente occupata dalla Scuola Industriale.

Anche il secondo conflitto mondiale incise drammaticamente sulle attività degli Istituti Raggruppati. Il 3 settembre 1943, in seguito alla requisizione dei locali da parte della Croce Rossa Italiana³¹, che li adibì ad uso di ospedale, il convitto viene chiuso e gli alunni, che già da almeno un mese erano stati sfollati presso l'Asilo di Capostrada, rimandati dai genitori. Gli Istituti continuarono comunque la loro opera di assistenza mediante l'elargizione agli alunni della somma giornaliera di 7 lire, cifra sufficiente a provvedere al loro mantenimento.

Nei mesi successivi Pistoia venne più volte sottoposta a bombardamenti aerei da parte delle truppe alleate ed il bombardamento effettuato fra il 24 ed il 25 ottobre 1943 non solo lesionò gravemente molte delle abitazioni che gli Istituti possedevano in via Puccini ed in altre parti della città, fra cui il palazzo natale di Niccolò Puccini in via del Can Bianco, ma distrusse completamente il Palazzo Conversini e, parzialmente, quello di San Gregorio.

Nel maggio del 1944³² anche i locali dell'Asilo Puccini vennero requisiti per conto della 94^a Legione Compagnia della Guardia Repubblicana, che li utilizzò come caserma, e dal gennaio 1945³³ la sede degli Istituti venne occupata in parte dal Comitato Provinciale di Liberazione Nazionale e in parte da un reparto del-

le truppe del Governo Militare Alleato mentre gli uffici amministrativi furono trasferiti in un piccolo capannone a Pontenuovo.

Per le notevoli difficoltà incontrate, legate alla necessità di ripristinare l'attrezzatura andata perduta quasi totalmente durante la guerra (secondo le perizie i danni subiti per cause belliche ammontavano a 49.912.000 lire³⁴), gli alunni poterono tornare negli Istituti solo il 1 luglio 1947³⁵. Nel frattempo il Convitto aveva comunque ripreso le proprie attività in locali di fortuna dal febbraio 1945³⁶.

Il convitto è stato chiuso in via definitiva con delibera del Consiglio di Amministrazione n. 54 del 18 settembre 1965, e con delibera n. 63 del 27 ottobre si stabilì di versare, agli alunni che all'epoca non avevano ancora terminato il corso di studi, un sussidio mensile di 12.000 lire dal 1 ottobre al 31 dicembre.³⁷

I motivi della chiusura sono da ricercare da un lato negli alti costi di gestione del convitto e dall'altro nella convinzione degli amministratori che l'assistenza all'infanzia era ormai un dovere specifico dello Stato e degli enti locali.

In quello stesso anno, con deliberazione n. 31 del 23 giugno, il Consiglio di Amministrazione approvò la cessione della gestione dell'Asilo Puccini al Comune di Pistoia.³⁸

Dal 1967 i concorsi in precedenza destinati all'assegnazione di posti all'interno del convitto furono sostituiti da borse di studio da assegnarsi ai giovani bisognosi che ne avessero fatta richiesta.

I locali dell'ex Conservatorio furono destinati ad accogliere scuole pubbliche, alcune delle quali tutt'oggi presenti³⁹, o destinati da centri per il doposcuola, l'educazione dei ragazzi e l'inserimento nel mondo del lavoro, gestiti da associazioni di volontariato o cooperative sociali⁴⁰.

Tutte queste attività, affiancate da altre destinate più genericamente a tutta la cittadinanza, come l'Asilo Puccini al Legno Rosso restaurato nel 2006 e ritornato a sede di asilo nido e scuola dell'infanzia e il Palazzo Puccini di via del Can Bianco, restaurato nel 2007, rappresentano il filo conduttore nella storia ormai centenaria degli Istituti Raggruppati dalle volontà dei suoi originari fondatori a oggi.

Nota archivistica

L'archivio storico degli Istituti Raggruppati di Pistoia è attualmente collocato in un apposito locale all'interno della sede dell'Azienda posta nel restaurato Palazzo Puccini.

L'attuale riordino ha condotto all'organizzazione dell'archivio in 22 serie, contrassegnate da numeri romani, e 42 sottoserie, contrassegnate da numeri arabi, per complessive 822 unità archivistiche che abbracciano un arco cronologico che va dal 1907 al 1970.

Serie e sottoserie sono state individuate tenendo conto della natura degli atti ma anche dello sviluppo futuro dell'archivio e, trattandosi dell'archivio di un ente a tutt'oggi in attività, sono state numerate a numerazione aperta per accogliere futuri versamenti.

La numerazione bis o ter è stata assegnata a quei pezzi che, erroneamente depositati nell'Archivio di Stato di Pistoia assieme a quelli del Conservatorio degli Orfani e della Pia Casa di lavoro, sono stati nel 2005 ricondotti all'archivio di appartenenza.

La stesura dell'inventario è stata preceduta dalla schedatura analitica dei singoli pezzi effettuata mediante il software Arianna 2.0. Per ogni unità sono stati rilevati: titolo originale o attribuito, estremi cronologici, contenuto, condizionamento esterno e numerazione. Al fine di facilitare la ricerca degli utenti e di poter predisporre in futuro degli indici adeguati, le buste sono state schedate per singolo fascicolo.

Gli atti di natura contabile, raccolti nella serie XV, costituiscono oltre i due terzi della documentazione conservata (320 unità), mentre le serie XI e XII, relative all'amministrazione dei beni mobili e immobili dell'Istituto, ne contano altre 229.

Atti sociali, contratti e carteggio comprendono in tutto 74 unità, di cui 35 appartengono alla sola serie dei *Protocolli della corrispondenza* che tuttavia presenta alcune lacune⁴¹, dovute presumibilmente agli spostamenti di cui è stato fatto oggetto l'archivio prima di trovare unitaria e adeguata collocazione. Ugualmente lacunose sono le serie dei *Repertori dei contratti e degli atti amministrativi* e degli *Ordini del giorno*.

La documentazione relativa alle attività scolastiche è raccolta nelle serie XIII *Scuola e alunni* e XIV *Asilo Puccini*.

La prima è costituita da 13 sottoserie per complessive 115 unità archivistiche. Di notevole interesse sono i *Fascicoli personali degli alunni*, redatti a partire dal giorno di ammissione e che raccolgono dati relativi a tutto l'iter scolastico e personale: esiti di visite mediche, pagelle, premi, punizioni, permessi, lettere, e talvolta persino foto. Questi fascicoli, già presenti per il periodo precedente negli archivi del Conservatorio degli Orfani e della Pia Casa di lavoro, permettono di

ripercorrere le centinaia di microstorie di coloro che per periodi più o meno lunghi hanno intrecciato la propria esistenza con quella degli Istituti e offrono uno spaccato della mentalità, delle abitudini e talvolta anche delle speranze di quei ragazzi. Vorrei ricordare, fra gli altri, il fascicolo dell'alunno dove si conserva, fra le altre cose, una lettera indirizzata all'aviatore Italo Balbo⁴², di cui l'alunno era figlioccio, datata 6 febbraio 1932 dove leggiamo:

“Quando sarò grande la mia gioia sarà di essere un bravo soldato colle ali e volare nel cielo della nostra cara Patria, come fa Vostra Eccellenza. Infine mi permetto di domandare, che se qualche volta passa da Pistoia in Aereo, si fermi un po', che ci abbiamo un bel campo di volo, ed io come i miei compagni orfani fascisti e orfani di guerra, con il mio Direttore, saremo lieti di poterlo salutare”⁴³.

Tutte le altre sottoserie presentano lacune più o meno rilevanti dovute probabilmente allo scarso interesse per questo tipo di documentazione rispetto soprattutto a quella di natura contabile e amministrativa. L'ultima sottoserie raccoglie tutte quelle unità che per esiguità di numero o disomogeneità del contenuto non è stato possibile ricondurre alle sottoserie precedenti.

La serie XIV *Asilo Puccini* è costituita da quattro sottoserie, caratterizzate anch'esse da notevoli lacune cronologiche, per complessive sedici unità archivistiche.

Alla fine dell'inventario si trova la serie XXII *Registri e carte diverse* dove sono state raccolte tutte quelle unità che non è stato possibile inserire in nessuna delle serie precedenti.

Come ultima cosa vorrei rivolgere un caloroso ringraziamento al Consiglio di Amministrazione degli Istituti Raggruppati che ha sostenuto e seguito il progetto di riordino e la pubblicazione del presente inventario.

Note

1. Figlio di Girolamo e di Maddalena Marchetti, nacque a Pistoia il 16 ottobre 1688. Ottenuta la laurea dottorale al Collegio Ferdinando di Pisa il 12 maggio 1713, si dedicò all'insegnamento della matematica e della filosofia. Alla morte della madre, nel 1727, rimase unico erede del patrimonio familiare, condizione che lo mise in grado di dedi-

carsi completamente al suo più grande progetto, il Conservatorio degli Orfani, e all'Accademia di varia erudizione di cui fu direttore dal 1745. Colto da polmonite morì il 29 gennaio 1747.

2. Si trattava di Cosimo Poggi Dal Gallo, Giovanni Baldassarri, Francesco Cancellieri, Pietro Poggi Banchieri, Giovan Tommaso Amati, Pistoletto

Gatteschi, Belisario Cellesi, Girolamo Buonaccorsi, Sebastiano Cellesi, Atto Forteguerra, canonico proposto Carlo Cellesi, canonico penitenziere Giovanni Jacopo Scarfanti, abate Onofrio Ippoliti e priore Bernardino Forteguerra.

3. Figlio di Giuseppe e di Maddalena Brunozzi, nacque a Pistoia il 10 giugno 1799. Iscritto nel 1808 al Seminario e Collegio Vescovile di Pistoia, fu costretto a ritirarsi nel 1811 per l'inasprirsi del male alla spina dorsale, che già lo aveva obbligato ad interrompere più volte gli studi, e che avrebbe di lì a poco deformato irrimediabilmente il suo corpo. Divenuto socio ordinario dell'Accademia di Scienze, Lettere ed Arti di Pistoia il 10 agosto 1820, Niccolò partecipò attivamente alla vita culturale cittadina, stabilendo proficui contatti con gli ambienti culturali più avanzati dell'epoca. Grazie ai frequentatori dell'Accademia, ed in particolare a Piero Contrucci e al cugino Pietro Odaldi, si avvicinò alla politica attiva, vivendo in prima persona la breve stagione del liberalismo pistoiese. Conclusasi amaramente questa esperienza, il Puccini decise di dedicarsi ad altre forme di impegno civile. Tra gli anni '30 e '40, assieme ad alcuni fra i più illuminati esponenti del patriato pistoiese tra i quali Alessandro Sozzifanti, Giuseppe Cellesi, Girolamo Rossi e lo stesso Contrucci, il Puccini prese parte alle principali iniziative sviluppatesi nella città di Pistoia quali la costruzione della Via Leopolda, la fondazione della Cassa di Risparmio e la progettazione della strada ferrata tra Pistoia e Lucca. Ma l'impegno più grande del Puccini sarà quello in ambito educativo con l'istituzione di un asilo infantile, ispirato alle idee di Ferrante Aporti e di Enrico Mayer, la realizzazione della Festa delle Spighe ed il continuo e attivo interesse per il Conservatorio degli Orfani che erigerà come unico erede. Morì nella sua villa di Scornio il 13 febbraio 1852.

4. Questo maestro, per un compenso mensile di 100 lire, teneva 7 ore di lezione ogni giorno insegnando ai ragazzi a leggere e scrivere, le cinque operazioni di aritmetica inferiore e i rudimenti della dottrina cristiana.

5. Al Direttore dell'Orfanotrofo sarebbero spettati gli insegnamenti di dottrina cristiana, principi grammaticali, composizione e lettura, mentre ad un maestro nominato dalla Deputazione, erano assegnati insegnamenti di aritmetica superiore, sistema metrico decimale, elementi di geometria piana e solida, meccanica, disegno lineare, principi dell'ornato e principi di architettura. Le lezioni del maestro, della durata di due ore, si svolgevano

quattro volte alla settimana.

6. Figlio di Onofrio Maria Lamberto e di Chiara Puccini, Tommaso Conversini nacque a Pistoia il 3 luglio 1811. Dopo aver svolto i primi studi presso il Seminario e Collegio Vescovile di Pistoia, nel 1833 si era iscritto all'Università di Pisa conseguendo la laurea in fisica e matematica. Nel 1834, alla morte del padre Onofrio, Tommaso e il fratello Teofilo (1808-1872) si spartirono un patrimonio che ammontava a oltre 488.000 lire toscane. Da quel momento Tommaso iniziò una più attiva partecipazione alla vita politica, ricoprendo fra le altre la carica di Gonfaloniere della Comunità di Serravalle Pistoiese dove erano situati gran parte dei suoi possedimenti. Con il passare degli anni gli interessi di Tommaso si rivolsero invece all'amministrazione del proprio patrimonio, attività che lo portò nel giro di pochi anni a incrementare il proprio patrimonio fino a superare il milione di lire. Tommaso morì nel febbraio del 1879.

7. Per maggiori notizie sull'argomento si rimanda al volume di Luca Maccanti, *Il patrimonio dei poveri. Nascita degli Istituti Raggruppati*, Pistoia, Gli Ori editore, 2004, pp. 86-96.

8. ASPt, *Archivio degli Istituti Raggruppati di Pistoia*, 675/16 bis.

9. *Istituti Raggruppati (Conservatorio degli Orfani e Pia Casa di Lavoro Conversini) Pistoia. Statuto*, Pistoia, Tipografia Pistoiese, 1957, p. 5.

10. *Ibidem*, p. 5.

11. ASPt, *Archivio degli Istituti Raggruppati di Pistoia*, 675/16 bis.

12. In precedenza, fino dal 1863, durante le ore di ricreazione gli alunni avevano praticato esercizi militari sotto la guida di Raffaello Gerbi.

13. ASPt, *Archivio degli Istituti Raggruppati di Pistoia*, 115.

14. Il Bizzarri aveva precedentemente ricoperto questo incarico sia per la Pia Casa che per il Conservatorio degli Orfani.

15. ASGFLPt, *Documentazione fotografica*, 84.

16. Come già previsto dagli statuti del Conservatorio degli Orfani e della Pia Casa, solamente qualora un alunno avesse dimostrato speciale e rara inclinazione per una determinata scienza o arte, il Consiglio di Amministrazione, su motivata proposta del collegio insegnante e del Direttore, poteva deliberare di inviarlo a perfezionarsi in un istituto dove si insegnasse e si praticasse tale arte.

17. *Istituti Raggruppati (Conservatorio degli Orfani e Pia Casa di Lavoro Conversini) Pistoia. Statuto*, p. 6.

18. Istituita nel 1884 per volontà di un gruppo di gentiluomini pistoiesi, la scuola fu aperta nel 1885

in alcuni locali messi a disposizione dalla Accademia di Scienze Lettere e arti, con 23 alunni, poi saliti a 28 nel corso dell'anno.

Per maggiori informazioni a riguardo si rimanda al saggio di Stefania Nerozzi *Le Scuole pistoiesi dall'Unità d'Italia alla Riforma Gentile fra tradizione e novità*, in *Storia di Pistoia IV. Nell'età delle rivoluzioni. 1777-1940*, a cura di Giorgio Petracchi, Firenze, Le Monnier, 2000, pp. 618-620.

19. Il regolamento interno della scuola prevedeva infatti due sezioni: una agraria, che usufruì in seguito di uno stanziamento derivante dalla rendita del patrimonio Antonini, e una industriale.

20. Istituita con Decreto Ministeriale del 27 dicembre 1894, la scuola venne eretta in ente morale con Regio Decreto del 1896.

Ibidem.

21. Oltre al Gallotti figuravano gli onorevoli Morelli-Gualtierotti e Casciani, il sindaco Arturo Ganucci-Cancellieri ed esponenti del ceto professionale e industriale come l'avvocato Dino Camici e l'ex Maestranza della Pia Casa di lavoro Aiace Trinci, fabbricante di carrozze, la cui azienda era confluita nelle Officine S. Giorgio.

22. Lo Statuto, composto da 26 articoli, venne approvato il 10 maggio 1907 dal Ministero di Agricoltura, Industria e Commercio, che dette anche il suo beneplacito all'accorpamento fra la Scuola Professionale e la Scuola Serale e Domenicale di Arti e Mestieri, prevedendo un costo annuo per il mantenimento del nuovo istituto di L. 30.000.

23. In tale occasione venne deliberato il licenziamento, a partire dal successivo 15 ottobre, di tutti gli impiegati amministrativi e contabili del Conservatorio degli Orfani e della Pia Casa di lavoro. AIRPT, serie II *Protocolli delle deliberazioni*, n. 1.

24. Per poter essere ammessi nel Conservatorio i giovani dovevano essere orfani di ambedue o di uno solo dei genitori, ed in questo caso gli orfani di padre erano anteposti a quelli di madre. Erano inoltre anteposti i cittadini agli abitanti del territorio ed i residenti agli oriundi. Dovevano infine essere in stato di miseria, di nascita legittima, di sana e robusta costituzione e di età non inferiore ai sette anni e non superiore ai dodici. Le domande di ammissione, presentate dal genitore o dal tutore, dovevano essere corredate da certificati attestanti i detti requisiti: fede di nascita, attestato di miseria, certificato di morte del genitore o dei genitori, stato di famiglia, attestato medico di avvenuta vaccinazione o di sofferto vaiolo naturale.

25. Potevano presentare domanda di ammissione i genitori di ragazzi in stato di miseria, di età

compresa tra i sette ed i diciotto anni, che avessero almeno uno dei genitori vivente, di preferenza il padre, e nati da legittimo matrimonio.

Una volta vagliati dal Consiglio, che aveva il compito di valutare caso per caso l'esistenza dei requisiti richiesti, i nominativi dei postulanti erano "imborsati" ed estratti alla presenza di tre consiglieri. Il posto era conferito all'ultimo estratto.

26. L'Opera Nazionale Maternità e Infanzia (O.N.M.I) fu istituita come ente morale parastatale, con sede in Roma, con la Legge 10 dicembre 1925, n. 2277, poi integrata dal R.D.L. 21 ottobre 1926, n. 1904. Le sue finalità principali erano la protezione e l'assistenza, sanitaria e sociale, della maternità e dell'infanzia. Rientravano inoltre fra le funzioni dell'O.N.M.I. la diffusione di norme e metodi scientifici di igiene prenatale e infantile, l'organizzazione della profilassi antitubercolare e la lotta contro le malattie infantili, l'erogazione di sussidi a minori illegittimi sia riconosciuti che non riconosciuti, il conferimento di premi di nuzialità e di buon allevamento della prole ed il finanziamento ed il funzionamento di consultori. Organi esecutivi dell'Opera erano le Federazioni e i Patronati. La Legge 23 dicembre 1925, n. 698, sciolse l'O.N.M.I. trasferendone le funzioni alle regioni.

27. La Legge 18 luglio 1917 n. 1143 "per la protezione e l'assistenza degli orfani di guerra" e il successivo regolamento approvato con Decreto Luogotenenziale del 30 giugno 1918, n. 1044, prevedevano la nascita di organizzazioni, anche a livello locale, per l'assistenza ai figli dei caduti per cause di guerra. Con la Legge 26 luglio 1929, n. 1397, queste organizzazioni confluirono in un'unica Opera Nazionale. Dall'Opera, che aveva sede a Roma, dipendevano i Comitati provinciali e le Commissioni comunali di vigilanza. Con legge 7 agosto 1941, n. 942, l'Opera viene soppressa e le sue funzioni attribuite alla Gioventù Italiana del Littorio (G.I.L.). Fu ricostituita alla fine della guerra.

28. Il numero e le attribuzioni di salariati e stipendiati subì notevoli variazioni nel corso degli anni. In proposito si rimanda ai regolamenti organici contenuti in AIRPt, serie I *Statuto e regolamento organico*.

29. Aperto nel 1838 l'Asilo venne destinato ad accogliere bambini e bambine, dai sette ai sedici anni, residenti nelle parrocchie di Gello, Burgianico e Gora, in gran parte figli di coloni dello stesso Puccini.

Così come era accaduto per il Conservatorio degli Orfani, l'Asilo venne "rifondato" per disposizione

testamentaria del Puccini. L'ultima parte del testamento riguardava infatti proprio l'Asilo, che l'Orfanotrofio era tenuto a mantenere in perpetuo e che il testatore aveva voluto destinare all'accoglienza di 60 bambini (30 maschi e 30 femmine) provenienti di preferenza dalle cure di Gello, Burgianico e Gora, di cui 1/4 dovevano essere figli di possidenti e 3/4 poveri.

In base a tali disposizioni gli alunni maschi sarebbero stati seguiti da un maestro e da una maestra che per due ore ogni mattina e due al pomeriggio avrebbero insegnato loro lettura, dottrina cristiana, aritmetica, calligrafia, composizione e analisi grammaticale.

Le bambine dovevano invece avere due maestre delle quali una avrebbe insegnato i lavori di cucito, principi del ricamo, stirare e tessere al telaio; l'altra lettura, dottrina cristiana, calligrafia, aritmetica, composizione e analisi grammaticale.

Per maggiori notizie a riguardo si rimanda al volume a cura di Ilaria Pagliai, *Fonti per una storia dell'Assistenza e della Beneficenza a Pistoia tra XVII e XX secolo. Guida all'Archivio degli Istituti Raggruppati di Pistoia conservati nell'Archivio di Stato*, Pistoia, Gli Ori editore, 2006, pp. 46-50.

30. La maestra, che aveva anche funzioni di direttrice, risiedeva gratuitamente nello stabile dell'asilo. Oltre a quello di educatrice aveva anche i compiti di sorvegliare i bambini durante la refezione, attendere ai registri didattici e dirigere il personale dipendente, costituito da un inserviente e da una cuoca. Si veda in proposito in AIRPt, serie I *Statuto e regolamento organico*, n. 1.

31. Si vedano in proposito in AIRPt, serie XIII.9 *Relazioni e rapporti della direzione*, n. 3; e serie II *Protocolli delle deliberazioni*, n. 11, p. 49.

32. L'Asilo, occupato in seguito da un reparto delle

truppe alleate ed abbandonato in uno stato di totale devastazione, riprese in parte le proprie attività nel 1946, grazie anche al contributo dell'Unione Donne Italiane. Si veda in proposito in AIRPt, serie II *Protocolli delle deliberazioni*, n. 11, p. 73 e pp. 148-150.

33. Ibidem, p. 97.

34. Ibidem, pp. 83-88.

35. Si veda in proposito in AIRPt, serie XIII.13 *Registri e carte diverse*, i fascicoli 22/18 e 22/19 e serie XIX *Carteggio e atti*, il fascicolo 13/28.

36. AIRPt, serie II *Protocolli delle deliberazioni*, n. 11, pp. 101-102.

37. AIRPt, serie II *Protocolli delle deliberazioni*, n. 16, pp. 50-51 e 57-58.

38. Ibidem, pp. 33-35.

39. La parte di palazzo che affaccia sulla via Puccini è da molti anni sede delle Scuole Medie Statali "Marconi", mentre in alcuni locali che danno sul cortile interno si trova l'asilo nido "Arco Iris" per bambini di età compresa dai tre mesi ai tre anni.

40. L'ala del palazzo prospiciente via Fonda e Corso Gramsci accoglie le aule del Centro semiresidenziale Arcobaleno destinato all'educazione e istruzione di ragazzi di età compresa tra i sei ed i quattordici anni; mentre nel Palazzo Puccini, in piazzetta santo Stefano, ha sede il centro di socializzazione "Casa in piazzetta" dove vengono svolte attività destinate a ragazzi maggiori di quattordici anni.

41. Risulta attualmente mancante un numero imprecisato di registri relativi agli anni 1907-1912 e 1919-1921.

42. Ferrara, 6 giugno 1896 – Tobruk, 28 giugno 1940.

43. AIRPt, XIII.2 *Fascicoli personali degli alunni*, fascicolo 8/70.

Inventario

AVVERTENZA PER LA CONSULTAZIONE

Nel testo sono state utilizzate le seguenti abbreviazioni, sigle e segni convenzionali

AIRPt Archivio degli Istituti Raggruppati di Pistoia

ASGFLPt Archivio della Società Ginnastica Ferrucci Libertas di Pistoia

ASPt Archivio di Stato di Pistoia

cc. Carte

n.n. non numerate

c. s. come sopra

s. d. senza data

[1960] data attribuita

[...] parte omessa

... parte mancante nel testo

CONSERVATORIO DEGLI ORFANI E PIA CASA DI LAVORO CONVERSINI DI PISTOIA (ISTITUTI RAGGRUPPATI)

Mi onoro portare a conoscenza della cittadinanza il Regio Decreto 30 Giugno scorso col quale il Conservatorio degli orfani e la Pia Casa di lavoro Conversini sono stati raggruppati ai sensi e per gli effetti degli art. 58 e 61 della legge 17 luglio 1890 n. 6972 sulle istituzioni pubbliche di beneficenza.

Pistoia, 12 Luglio 1907.

Il Regio Commissario
C. GALLOTTI

VITTORIO EMANUELE III PER GRAZIA DI DIO E VOLONTÀ DELLA NAZIONE RE D'ITALIA

Vedute le deliberazioni dell'Amministrazione del Conservatorio degli Orfani, del Regio Commissario per la gestione straordinaria delle Opere Pie, Conservatorio degli Orfani, predetto, e "Pia Casa di Lavoro Conversini", esistenti in Pistoia, e del Consiglio Comunale di Pistoia sul raggruppamento degli Istituti surricordati sotto un'unica amministrazione autonoma, e sullo schema di Statuto organico predisposto pel funzionamento degli Enti da raggruppare.

Veduti gli atti ed il voto della Commissione Provinciale di pubblica assistenza e beneficenza di Firenze;

Vedute le leggi 17 Luglio 1890 N. 6972, 18 Luglio 1904 N. 390 ed i relativi regolamenti;

Udito il parere del Consiglio Superiore di Assistenza e Beneficenza Pubblica del quale si adottano i motivi, da ritenersi qui integralmente riprodotti; (1)

Sulla proposta del Nostro Ministro Segretario di Stato per gli affari dell'Interno, Presidente del Consiglio dei Ministri;

Abbiamo decretato e decretiamo:

Art. 1. Le Opere Pie suddette sono raggruppate sotto un'unica amministrazione autonoma, composta di sette membri da eleggersi dal Consiglio Comunale di Pistoia.

Art. 2. È approvato lo Statuto organico in data 1 Giugno 1907 composto di 46 articoli, il quale Statuto sarà munito di visto e sottoscritto, d'ordine Nostro, dal Ministro proponente;

Ordiniamo che il presente Decreto, munito del Sigillo dello Stato, sia inserito nella raccolta ufficiale delle Leggi e dei Decreti del Regno d'Italia, mandando a chiunque spetti di osservarlo e di farlo osservare.

Dato a Roma, 30 Giugno 1907.

f.º VITTORIO EMANUELE.

cf.º GIOLITTI.

Il Direttore Capo della Divisione III
f.º L. AMBROSINO.

Per copia conforme all'originale

1. - Annullata la condizione per riunire in gruppo più opere pie alla dipendenza di una sola Amministrazione voluta dall'art. 58 della legge sulle istituzioni pubbliche di beneficenza, che è l'adempimento dello scopo d'istituto, si verificò INDEBITAMENTE pel Conservatorio degli Orfani e per la Pia Casa di Lavoro Conversini in Pistoia tanto che questi ultimi fu dal suo statuto esclusa per compiere la beneficenza delle Opere Pie, e gli orfani o non orfani, se miserabili, trovano l'assistenza loro necessaria, la quale ad uno stesso modo è ad essi prestata nei due istituti. Ne il raggruppamento trova ostacolo nei testamenti del migliore beneficiario del Conservatorio degli Orfani, e del fondatore della Pia Casa di lavoro, non solo in forza dell'art. 100 della Legge succitata, ma benanche stando alle disposizioni testamentarie, le quali sono del tutto subordinate alla osservanza delle Leggi, ed anzi non manca nel testamento del Beneficiario in questo senso un riferimento alle Leggi future. Attesoché lo Statuto nel testo modificato eccede le osservazioni della Commissione Provinciale di pubblica assistenza e beneficenza di Pistoia, non dà luogo ad osservazioni. Per questi motivi: È il parere che possono approvarsi il Raggruppamento e lo Statuto sopra proposti.

Manifesto che sancisce la nascita degli Istituti Raggruppati, AIRPT, I.1

Serie

I. STATUTI E REGOLAMENTI ORGANICI
1 unità archivistica

La serie è costituita da un'unica busta contenente regolamenti in originale e in bozza relativi, per la maggior parte, al personale dipendente. Altri atti appartenuti a questa serie si trovano nella busta 1 bis della serie XXII. registri e carte diverse.

1. 1907 - 1956

Statuto e Regolamento Organico

Fascicoli contenuti in busta di cartone con fettucce di chiusura in stoffa.

1 - 1 1907 - 1920

Nuova pianta organica

Fascicolo

Carte diverse relative alla nuova pianta organica ed al nuovo regolamento applicati dopo la riapertura dell'Istituto nel 1920.

1 - 2 1907 - 1953

Regolamento organico

Fascicolo

Vi si comprendono: bozze, carteggio, elenchi dei dipendenti; variazioni e conteggi degli stipendi, verbali di adunanze e riforme di statuto e regolamento.

1 - 3 1908

Regolamento

Fascicolo

Attestazioni di approvazione del regolamento della Commissione Provinciale di Beneficenza e del Regio Commissario.

1 - 4 1919 - 1920

Regolamento corretto

Fascicolo

Carte diverse relative al personale degli istituti (nuova pianta organica e stipendi) ed al nuovo regolamento dopo la riapertura dell'Istituto nel 1920.

1 - 5 1919 - 1920

Impiegati

Fascicolo

Carte diverse relative alla nuova pianta organica del personale applicata dopo la riapertura dell'Istituto nel 1920.

1 - 6 1927 - 1956

Minuta dell'estratto del regolamento organico personale

Fascicolo

Vi si comprendono:

- "Giuramenti", verbali di giuramento dei dipendenti, 1947-1951;

- "Ispezioni periodiche affidate all'ispettore provinciale cavaliere ragioniere Ingicco", carte diverse, 1927-1948;

- "Regolamento organico generale del personale", opuscolo a stampa edito in Pistoia, Stabilimento grafico Niccolai, 1951;

- Minuta del regolamento organico del personale, s.d.;

- "Nuovo regolamento. Pagamento arretrati", 1955-1956.

1 - 7 1949 - 1955

Atti diversi relativi alla riforma del Regolamento organico generale del personale del 1955

Fascicolo

Con copie a stampa del regolamento del 1951.

1 - 8 1952 - 1954

Riforma regolamento

Fascicolo

Carteggio ed atti relativi ad alcune modifiche al Regolamento relative alla retribuzione del personale.

1 - 9 1953

Atti diversi relativi alla riforma del Regolamento Organico

Fascicolo

Mediocre leggibilità.

1 - 10 sec. XX prima metà

Istituti Raggruppati di Pistoia. Regolamento organico generale del personale

Fascicolo

Bozza dattiloscritta.

1 - 11 s.d.

Segreteria - Convitto.

Regolamento alunni a beneficio o a pagamento

Fascicolo

Regolamento per i convittori e per la sezione a pagamento. Bozze dattiloscritte con correzioni manoscritte.

1 - 12 s.d.

Bozza acefala di regolamento

Fascicolo

Mancanti gli articoli 1-6. Con annotazioni e correzioni.



Alunni, dirigenti e insegnanti degli istituti Raggruppati ritratti nel cortile d'onore. Sono riconoscibili al centro seduti: il direttore Luigi Petrocchi, il vice direttore Angiolo Calamai e il segretario Emilio Brogioni; in piedi in quinta fila i due istitutori: a destra Leonardo Ponzecchi e a sinistra Dino Livi; sotto il monumento l'istitutore Bruno Bruni. ASIRPT, XXI, 2, 1

Serie

II. PROTOCOLLI DELLE DELIBERAZIONI
17 unità archivistiche

La serie raccoglie gli originali delle deliberazioni emesse dal Consiglio di Amministrazione dal 1907 al 1970. Il Consiglio si riuniva ordinariamente almeno una volta al mese e, in assemblea straordinaria, su richiesta del Presidente o per domanda scritta di tre consiglieri. Le sedute erano valide se vi intervenivano almeno quattro membri, compreso il Presidente, e le deliberazioni dovevano essere prese a maggioranza assoluta di voti degli intervenuti. I protocolli erano redatti dal Segretario e firmati da tutti gli intervenuti.

L'aggiornamento dei protocolli spettava al Segretario.

1 1907 ago. 29 - 1909 ott. 30

Protocollo delle deliberazioni dal 29 agosto 1907 al 30 ottobre 1909

Registro legato in mezza pergamena di pagine 200; numerazione coeva per pagine (41-200).

Antica segnatura: n. 26.

In allegato:

- "Rubrica del protocollo n. 26".

2 1909 nov. 13 - 1913 lug. 22

Protocollo delle deliberazioni dal 13 novembre 1909 al 22 luglio 1913

Registro legato in mezza pergamena di pagine 200; numerazione coeva per pagine.

Antica segnatura: n. 27.

In allegato:

- "Rubrica del protocollo n. 27".

3 1913 lug. 29 - 1917 mag. 2

Protocollo delle deliberazioni dal 22 luglio 1913 al 2 maggio 1917

Registro legato in cartone di pagine 296; numerazione coeva per pagine.

Antica segnatura: n. 28.

In allegato:

- "Rubrica delle deliberazioni nel protocollo n. 28".

4 1917 mag. 30 - 1920 giu. 2

Protocollo delle deliberazioni dal 30 maggio 1917 al 19 giugno 1920

Registro legato in mezza pergamena di pagine 200; numerazione coeva per pagine.

Antica segnatura: 29.

In allegato:

- "Rubrica delle deliberazioni del protocollo n. 29".

5 1920 giu. 19 - 1924 lug. 8

Protocollo delle deliberazioni del Consiglio dal 19 giugno 1920 al dì 8 luglio 1924

Registro legato in cartone di pagine 239; numerazione coeva per pagine.

Antica segnatura: n. 30

In allegato:

- Rubrica delle deliberazioni del protocollo n. 30".

6 1922 dic. 28 - 1925 feb. 9

N. 1. Protocollo delle deliberazioni non soggette al bollo

Fascicolo

Adunanze del:

- 28 dicembre 1922;
- 18 e 23 gennaio 1923;
- 1 e 21 febbraio 1923;
- 8 e 28 marzo 1923;
- 12 e 26 aprile 1923;

- 20 e 23 maggio 1923;
- 4, 14 e 28 giugno 1923;
- 18, 20 e 31 luglio 1923;
- 18 agosto 1923;
- 3 e 19 settembre 1923;
- 4 e 24 ottobre 1923;
- 3 e 30 novembre 1923;
- 20 e 28 dicembre 1923;
- 8 e 19 gennaio 1924;
- 2, 13 e 27 febbraio 1924;
- 5 e 15 marzo 1924;
- 15 aprile 1924;
- 7, 17 e 31 maggio 1924;
- 7, 18, 21 e 25 giugno 1924;
- 8 e 26 luglio 1924;
- 3 e 27 settembre 1924;
- 30 ottobre 1924;
- 8, 14 e 29 novembre 1924;
- 8 e 16 dicembre 1924;
- 5, 11 e 21 gennaio 1925;
- 9 febbraio 1925.

7 1924 lug. 26 - 1929 apr. 20

Protocollo delle deliberazioni dal dì 18 luglio 1924 a tutto il 20 aprile 1929

Registro legato in cartone di pagine 239; numerazione coeva per pagine.

Antica segnatura: n. 31.

8 1925 mar. 5 - 1926 mag. 5

N. 2. Protocollo delle deliberazioni non soggette al bollo

Fascicolo

Adunanze del:

- 5, 12 e 26 marzo 1925;
- 5 e 25 aprile 1925;
- 5, 20 e 30 maggio 1925;
- 6 giugno 1925;
- 4, 11, 13 e 24 luglio 1925;
- 5, 12 e 26 settembre 1925;

- 2, 15 e 23 ottobre 1925;
- 9, 25 e 30 novembre 1925;
- 7, 15, 19 e 28 dicembre 1925;
- 14 gennaio 1926;
- 6, 12 e 19 febbraio 1926;
- 11, 20 e 28 marzo 1926;
- 16 aprile 1926;
- 5 maggio 1926.

9 1929 mag. 1 - 1938 nov. 18

Protocollo n. 32 delle deliberazioni dal primo maggio 1929 al 26 ottobre 1938

Registro legato in cartone di pagine 400; numerazione coeva per pagine.

10 1938 nov. 18 - 1943 gen. 19

[Deliberazioni] dal 18 novembre 1938 al 19 gennaio 1943

Registro legato in cartone di pagine 256; numerazione coeva per pagine.

Anticamente segnato: n. 33.

In allegato:

- Lettera della Prefettura di Pistoia del 21 maggio 1940.

11 1943 gen. 19 - 1948 set. 28

«Protocollo» delle «deliberazioni del» Consiglio

Registro legato in cartone di pagine 400; numerazione coeva per pagine.

Antica segnatura: n. 34.

Vi si comprende una deliberazione relativa al nuovo statuto dell'Ente.

In allegato:

- Prospetti di rendita.

12 1948 set. 28 - 1951 mag. 30

Protocollo deliberazioni del Consiglio dal 28 settembre 1948 al luglio 1951

Registro legato in cartone di pagine 396; numerazione coeva per pagine.

Antica segnatura: n. 35.

13 1951 lug. 12 - 1954 set. 10

Protocollo delle deliberazioni del Consiglio dal 12 luglio 1951 al 10 settembre 1954

Registro legato in cartone di pagine 400; numerazione coeva per pagine.

Antica segnatura: n. 36.

14 1954 set. 10 - 1958 gen. 11

Verballi adunanze del Consiglio di Amministrazione dal 10 settembre 1954 all'11 gennaio 1958

Registrolegado in cartone di pagine 404; numerazione coeva per pagine.

Antica segnatura: n. 37.

In allegato:

- "Gestione 1955. Debitori fine gestione (residui attivi) al 28 febbraio 1956".

15 1958 feb. 8 - 1964 nov. 16

N. 38 dal dì 8-2-58 al 11-64. Verballi adunanze del Consiglio

Registro legato in cartone e tela di pagine 280; numerazione coeva per pagine.

In allegato:

- Lettera della Prefettura di Pistoia per assegno integrativo ai dipendenti, 11 febbraio 1963;

- "Rubrica 1958";

- "Rubrica delle delibere dal 1/1/1962 al ...".

16 1964 dic. 19 - 1967 nov. 8

1964-1967. Verballi adunanze del Consiglio dal n. 84 del 19-12-1964 al n. 21 del 8-11-67

Registro legato in cartone e tela di pagine 300; numerazione coeva per pagine.

In allegato:

- Copia de "L'informatore del Chianti" del 12 dicembre 1971.

17 1967 nov.8 - 1970 dic.29

Istituti Raggruppati di Pistoia. Deliberazioni del Consiglio dal 8-11-1967 al 1970

Filza legata in cartone e tela di pagine 602; numerazione coeva per pagine.

Serie

III. COPIE DI DELIBERAZIONI

2 unità archivistiche

La serie è costituita da due buste di copie e bozze di deliberazioni, sia approvate che non, dal 1907 al 1970. Altri atti appartenuti a questa serie si trovano nella busta 1 bis della serie XXII. registri e carte diverse.

1 1907 - 1970

Copie e bozze di deliberazioni

Fascicoli contenuti in busta di cartone con fettucce di chiusura in stoffa.

1 - 1 1907 giu. 4

Impianto di lavanderia. Copia della deliberazione del 4 giugno 1907

Fascicolo

1 - 3 1919

Albero genealogico della famiglia Conversini donato ai superstiti

Fascicolo

Copia della deliberazione.

1 - 4 1920

Offerta per il terremoto della Lunigiana. Deliberazione del 11 settembre 1920

Fascicolo

1 - 5 1921 lug. 24

Verbale di adunanza del 24 luglio 1921

Fascicolo

Deliberazione relativa al bestiame.

1 - 6 1924 dic. 16 - 1926 apr. 16

Deliberazioni approvate. Deliberazioni non approvate. Deliberazioni in corso

Fascicolo

Deliberazioni e atti preparatori.

1 - 7 1926 gen. - 1926 lug.

Adunanze del Consiglio di Amministrazione del 1926

Fascicolo

Copie del verbale, bozze e atti relativi alle

adunanze dei giorni: 14 gennaio; 6, 12 e 19 febbraio; 11, 20 e 27 marzo; 5, 9 e 16 aprile; 5 maggio; 16 giugno; 3, 15 luglio (contenente anche il verbale di adunanza ed atti della Commissione per i lavori a Azienda rurale del 22 giugno 1926) e 21 luglio.

1 - 8 1926 - 1927

Gestione commissariale

Fascicolo

Copie di deliberazioni del Commissario Prefettizio e lettere di invio delle stesse al Sottoprefetto di Pistoia

1 - 9 1926 - 1928

Deliberazioni del Commissario Prefettizio

Fascicolo

Deliberazioni e carteggio.

1 - 10 1931 mar.17

Lavori al Romitorio, all'Asilo Puccini di Capostrada e ai fabbricati urbani di Via Puccini

Fascicolo

Deliberazione del 17 marzo 1931.

1 - 11 1945 - 1963

Deliberazioni varie

Fascicolo

Vi si comprendono i sottofascicoli:

- "Delibere Asilo Puccini", relative al personale, 1955-1959;

- "Delibere Cassa di Risparmio", 1958-1963;

- "Delibere dei locali urbani", 1945-1962;

- "Azienda Agraria", 1954-1962;

- "Delibere convitto", 1962-1963;

- "Alunni a pagamento", 1961;

- "Delibere alunni a beneficenza", 1956-1962;

- "Vettura per fattoria. Delibere", 1949-1962;

- "Delibere del Comune di Pistoia",

1957-1960;

- "Delibere vitto e arredamento", 1957-1961;

- "Delibere storno fondi", 1959;

- "Delibere varie", 1957-1960.

1 - 12 1950 - 1957

Appunti per stesura delibere

Fascicolo

Carteggio e atti diversi, in parte minute.

1 - 13 1951 - 1952

Anni 1951 e 1952. Copie di deliberazioni

Fascicolo

Copie e minute di deliberazioni.

1 - 14 1957 apr. 18

Adunanza del 18 aprile 1957

Fascicolo

Attraversamento con linea elettrica di un terreno in località Masiano da parte della Società Forze Idrauliche.

1 - 15 1966 lug. - 1967 gen.

Copie delibere

Fascicolo

1 - 16 1966 - 1967

Copie di verbali di adunanze

Fascicolo

Vi si comprendono copie dei verbali del 25 ottobre 1966 (nn.97-98); 28 novembre 1966 (nn.102-103); 19 dicembre 1966 (nn.105-108); 29 dicembre 1966 (n. 109); 2 gennaio 1967 (n. 1).

1 - 17 1967

Bestiame di massa

Fascicolo

Deliberazione del 28 luglio 1967 relativa alla vendita del bestiame.

1 - 18 1970 dic. 29

Anno scolastico 1970/71. Sussidi ad alunni bisognosi

Fascicolo

Deliberazione del 29 dicembre 1970.

2 1945 - 1957

Istituti Raggruppati. Deliberazioni del Consiglio

Fascicoli contenuti in busta di cartone con fettucce di chiusura in stoffa.

Copie di deliberazioni e carteggio.

2 - 1 1944 - 1955

Proprietà agraria

Fascicolo

2 - 2 1944 - 1955

Pratiche patrimoniali

Fascicolo

2 - 3 1945 - 1955

Lavori in genere

Fascicolo

2 - 4 1945 - 1956

Asilo Puccini

Fascicolo

2 - 5 1945 - 1956

Personale

Fascicolo

2 - 6 1945 - 1955

Provvedimenti convitto

Fascicolo

2 - 7 1948 - 1949

Istitutore

Fascicolo

2 - 8 1948 - 1955

Lavoro straordinario

Fascicolo

2 - 9 1948 - 1955

Alunni a pagamento

Fascicolo

2 - 10 1949 - 1954

*Deliberazioni per liquidazione di fatture,
note e conti*

Fascicolo

2 - 11 1950 - 1954

Deliberazioni per ratifica di pagamenti

Fascicolo

2 - 12 1952

Onoranze Puccini

Fascicolo

2 - 13 1955

Calamai Angiolo

Fascicolo

Relativo al Calamai, affittuario dell'Orfanotrofio.

2 - 14 1956 - 1957

Deliberazioni diverse e carteggio

Fascicolo

Serie

IV. CONSIGLIO DI AMMINISTRAZIONE

1 unità archivistica

Vi si comprende una sola busta di atti miscelanei relativi alle attività ed ai componenti del Consiglio di amministrazione quali nomine, dimissioni, elenchi, ecc.

Il fascicolo 5 contiene atti relativi alla gestione commissariale che si era resa necessaria nel 1929 a seguito di un'epidemia di tifo che aveva causato la morte di tre alunni. Le riforme portate avanti dal commissario Italo de Marzi riguardarono il miglioramento del vitto e del vestiario degli alunni attraverso l'appalto a nuovi fornitori; l'occupazione di nuove stanze fino a quel momento tenute come magazzini, e la revisione della gestione patrimoniale.

1 1908 - 1956

Consiglio di Amministrazione.
Carteggio e atti

Fascicoli contenuti in busta di cartone con fettucce di chiusura in stoffa.

1 - 1 1908 - 1919

Consiglio d'Amministrazione degli Istituti Raggruppati dal dì 8 agosto 1908

Fascicolo

Vi si comprendono:

- "Registro dei componenti il Consiglio di Amministrazione da 8 agosto 1908", 1908-1914;

- N. 12 sottofascicoli annuali contenenti lettere relative a nomine e a partecipazioni ad adunanze del Consiglio, 1908-1919.

1 - 2 1919 - 1926

Consiglio di amministrazione

Fascicolo

Deliberazioni, partecipazioni di elezioni di consiglieri, rinunzie e prese di consegna.

1 - 3 1921 - 1922

Componenti il Consiglio di Amministrazione dal 1 gennaio 1921 al 23-12-1922

Fascicolo

Nomine e dimissioni.

1 - 4 1924 - 1927

Carte diverse relative a nomine, conferme, scadenze di mandato, dimissioni etc. di membri del Consiglio di Amministrazione

Fascicolo

1 - 5 1929 - 1931

Gestione commissariale

Fascicolo

Contiene, fra le altre cose, un opuscolo a stampa dal titolo: "Relazione sulla gestione straordinaria tenuta dal cavaliere dottor Italo de Marzi", Pistoia, Niccolai, 1930.

1 - 6 1930 - 1954

Consiglio Amministrazione

Fascicolo

Carteggio e atti diversi.
Mediocre leggibilità.

1 - 7 1951 - 1956

Consiglio di Amministrazione

Fascicolo

Carteggio e atti.

Serie

V. PROTOCOLLI DELLA CORRISPONDENZA

35 unità archivistiche

La serie, costituita da 35 registri dal gennaio 1913 al dicembre 1969, comprende la raccolta cronologica dei protocolli della corrispondenza. Su di essi veniva registrato qualsiasi atto in arrivo o in partenza con l'indicazione di numero d'ordine, data di arrivo o di spedizione, denominazione del mittente o del destinatario e oggetto.
Si segnala la perdita dei protocolli relativi agli anni 1907-1912 e 1919-1921.

1 1913 gen. - 1918 dic.
Protocollo corrispondenza dal 1° gennaio 1913 al ...
Registro legato in cartone; cc. nn.

2 1922 gen. - 1922 dic.
Protocollo 1922
Registro legato in cartoncino; cc. nn.

3 1923 gen. - 1923 giu.
N.1. Protocollo 1923
Registro legato in cartoncino; cc. nn.

4 1923 giu. - 1923 dic.
Protocollo n. 2 1923
Registro legato in cartoncino; cc. n.n.

5 1924 gen. 1 - 1924 lug. 2
Protocollo 1924. N. 1
Registro legato in cartoncino; cc. n.n.

6 1924 lug. 2 - 1924 dic. 31
Protocollo 1924. N. 2
Registro legato in cartoncino; cc. n.n.

7 1925 gen. - 1925 dic.
Protocollo 1925 n. 1
Registro legato in carta; cc. n.n.

8 1926 gen. - 1926 ago.
1926. Protocollo n. 1
Registro legato in carta; cc. n.n.

9 1926 ago. - 1926 dic.
1926. Protocollo n. 2
Registro legato in carta; cc. n.n.

10 1927 - 1927 ott.
1927. Protocollo n. 1
Registro legato in carta; cc. n.n.

11 1927 set. - 1928 gen.
1927. Protocollo n. 2
Registro legato in cartoncino; cc. n.n.

12 1928 gen. - 1928 dic.
1928. Protocollo della corrispondenza
Registro legato in carta; cc. n.n.

13 1929 gen. - 1929 dic.
Protocollo 1929
Registro legato in cartone; cc. n.n.

14 1930 gen. - 1931 apr.
Protocollo 1930
Registro legato in cartone; cc. n.n.

15 1931 apr. - 1935 nov.
Protocollo 27-4-31 al 12-11-35
Registro legato in cartone; cc. n.n.

16 1935 nov. - 1936 set.
Protocollo per corrispondenza dal 12-11-1935 al 19-9-1936
Registro legato in cartone; cc. n.n.

17 1936 set. - 1937 mag.
Protocollo per corrispondenza dal 19-9-1936 al 17-5-1937
Registro legato in cartone; cc. n.n.

18 1937 mag. - 1938 gen.
Protocollo dal 17 maggio 1937 al 7-1-38
Registro legato in cartone; cc. n.n.

19 1938 gen. - 1938 set.
Protocollo per corrispondenza dal 7-1-1938 al 5 settembre 1938 dal n. 21 al n. 611
Registro legato in cartone; cc. n.n.

20 1938 set. - 1940 gen.
Lettere in arrivo e partenza
Registro legato in cartone; cc. n.n.
In allegato:
- Lettere diverse, 1938-1939.

21 1940 gen. - 1942 mag.
Protocollo per corrispondenza
Registro legato in cartone; cc. n.n.

In allegato:
- n. 5 lettere.

22 1942 apr. - 1945 lug.
Protocollo per corrispondenza
Registro legato in cartone; cc. n.n.
In allegato:
- Lettere diverse.

23 1945 ago. - 1947 dic.
Protocollo per corrispondenza dall'11 agosto 1945 al 5 dicembre 1947
Registro legato in cartone; cc. n.n.
In allegato:
- Lettere diverse, 1947.

24 1947 dic. - 1949 nov.
Protocollo della corrispondenza dal 3-12-47 al 19-11-1949
Registro legato in cartone; cc. n.n.
In allegato:
- Lettere diverse.

25 1949 nov. - 1951 feb.
Protocollo per corrispondenza dal 21-11-49 al 27-2-51
Registro legato in cartone; cc. n.n.
In allegato:
N. 5 lettere.

26 1951 feb. - 1952 ago.
Dal 27-2-1951 al 10-8-1952. Protocollo per corrispondenza
Registro legato in cartone; cc. n.n.

In allegato:
- Lettere diverse.

27 1952 ago. - 1953 mar.
*Protocollo per corrispondenza
1952 - 1953*

Registro legato in cartone; cc. n.n.
In allegato:
- N. 5 lettere del segretario per richiesta
di pagamento canone.

28 1953 set. - 1956 mag.
*Protocollo per corrispondenza dal
4-9-53 al 17-5-56*

Registro legato in cartone; cc. n.n.

29 1956 mag. - 1962 gen.
Protocollo per corrispondenza
Registro legato in cartone; cc. n.n.

30 1957 set. - 1958 ott.
*Protocollo della corrispondenza
1957*

Registro legato in cartone; cc. n.n.
In allegato:
- Circolari diverse, 1957-1958.

31 1962 gen.26 - 1964 set.3
Protocollo per corrispondenza
Registro legato in cartone; cc. n.n.

32 1964 set. - 1967 gen.
Protocollo per corrispondenza
Registro legato in cartone; cc. n.n.

33 1967 gen. - 1967 dic.
*Protocollo per corrispondenza
1967*

Registro legato in cartone; cc. n.n.
In allegato:
- Lettere diverse.

34 1968 gen. - 1968 dic.
*1968. Protocollo per corrispon-
denza*

Registro legato in cartone; cc. n.n.
In allegato:
- N. 4 circolari.

35 1968 dic. - 1969 dic.
1969. Protocollo Corrispondenza

Registro legato in cartone; cc. n.n.

Serie

VI. REPERTORI DEI CONTRATTI
E DEGLI ATTI AMMINISTRATIVI
3 unità archivistiche

La serie, costituita da 3 registri dal 1907 al 1968, comprende la raccolta cronologica dei protocolli dei contratti stipulati dal Consiglio di Amministrazione per acquisti, alienazioni, appalti di opere e forniture. I contratti sono registrati in base al numero d'ordine assegnato.

Vi si riportano: numero d'ordine progressivo; data e luogo in cui l'atto è stato stipulato o autenticato; natura dell'atto; cognome e nome delle parti e loro domicilio; indicazione sommaria dei beni (situazione, prezzo o valore); note della registrazione (data, numero del registro, tassa applicata); osservazioni.

1 1907 - 1915

Repertorio degli atti amministrativi 1907- 1908-09-10-11-12-13-14-15 N. 1

Registro legato in cartone di carte 20; numerazione coeva per carte.

2 1915 - 1925

Repertorio degli atti amministrativi 1917 N. 2

Registro legato in cartone; cc. n.n.

3 1933 mar. - 1968 gen.

Repertorio dei contratti ed altri atti rogati dal segretario

Registro legato in cartone; cc. n.n.

Serie

VII. ORDINI DEL GIORNO

1 unità archivistica

La serie è costituita da un'unica busta di atti dal 1906 al 1928. Gli ordini del giorno, redatti inizialmente dal Commissario Prefettizio ed in seguito dal Direttore o dal Presidente, contengono prescrizioni giornaliera rivolte agli alunni, al personale di servizio e alle maestranze quali ad esempio, incombenze, partecipazioni a celebrazioni, orari, ordini di servizio, divieti, etc.

1 1906 feb.11 - 1928 set.17

Istituti Raggruppati. Ordini del giorno

Registro legato in cartone e tela di pagine 196; numerazione coeva per pagine.

Serie

VIII. INVENTARI

10 unità archivistiche

La serie comprende 9 registri e una busta di inventari dei beni mobili e immobili in possesso degli Istituti Raggruppati dal 1892 al 1965. Per ogni bene elencato si riportano descrizione e valore stimato. Si segnala la presenza di un fascicolo contenente il *Catalogo degli oggetti d'arte di proprietà della Pia Casa Conversini* del 1919.

1 1892 - 1914

Inventario generale del patrimonio del Conservatorio degli Orfani al 31 dicembre 1892

Registro legato in cartone di carte 191; numerazione coeva per carte.

Annotazioni relative a entrate (canoni, capitali depositati, titoli, oggetti diversi etc.) e uscite (responsioni passive, premi, debiti, legati).

In allegato:

- Prospetto della catalogazione in categorie dell'archivio corrente dell'Orfanotrofio Puccini.

2 sec. XX - 1930

Inventari

Fascicoli contenuti in busta di cartone con fettucce di chiusura in stoffa.

2 - 1 sec. XX

Inventario

Fogli; cc. n.n.

Parte di un registro a fincature prestampate in cui, stanza per stanza e distinguendo tra patrimonio Puccini e Conversini, si riportano: n. d'ordine d'inventario; descrizione degli oggetti; numero per ogni specie; stato di conservazione; valore approssimativo; data della soppressione o cambiamento; ricavato della vendita; variazioni ed osservazioni.

2 - 2 1915 - 1919

Inventario mobili ceduti

Fascicolo

Carte diverse relative ai danni a mobili e suppellettili dell'Istituto ceduti in uso allo spedale militare.

2 - 3 1919

Inventario mobili esistenti nell'Istituto

Fascicolo

2 - 4 [1919]

Catalogo degli oggetti d'arte di proprietà della Pia Casa Conversini

Fascicolo

2 - 5 1924 - 1926

Villa di Castruccio a Serravalle. Inventario

Fascicolo

Inventari dei mobili e degli oggetti dell'Oratorio e della Villa di Castruccio; dell'Asilo Puccini; del Romitorio Puccini e degli Istituti.

2 - 6 1925 - 1926

Inventario

Fascicolo

Vi si comprendono:

- Inventario dei mobili e oggetti presenti nei locali dell'Istituto, s.d.;

- "Villa Castruccio a Serravalle. Inventario dei mobili", 1925-1926;

- Inventari diversi (vasi vinari presenti presso i coloni, nel Conservatorio degli Orfani e nella Pia Casa di lavoro; inventari dei beni immobili patrimoniali; bozze e carteggio).

2 - 7 1930

Mobilio e arredi appartenenti agli Istituti

Fascicolo

3 [sec. XX prima metà]

Inventario

Registro legato in cartone; cc. n.n.

Registro a fincature prestampate in cui, stanza per stanza e distinguendo tra patrimonio Puccini e Conversini, si riportano: n. d'ordine d'inventario; descrizione degli oggetti; numero per ogni specie; stato di conservazione; valore approssimativo; data della soppressione o cambiamento; ricavato della vendita; variazioni ed osservazioni.

4 [post 1906]

[...] Pia Casa di lavoro Conversini. Inventario dei beni immobili patrimoniali (case, terreni, boschi, cave, miniere, fornaci, valli da pesca, musei, pinacoteche, biblioteche, raccolte, artistiche o scientifiche, ecc.)

Registro privo di coperta; cc. n.n.

Registro a fincature prestampate solo parzialmente compilate. Vi si riportano: numero d'ordine; natura, denominazione ed ubicazione dei beni; descrizione sommaria; titolo; oneri annuali (imposte e sovrimposte - censi, canoni ed altri pesi reali); valore capitale approssimativo netto; rendita media; variazioni; annotazioni.

In allegato:

- "Inventario esatto della roba esistente in guardaroba il 31 dicembre 1949".

5 [post 1906]

[...] Conservatorio degli Orfani. Inventario dei beni immobili pa-

trimoniali (case, terreni, boschi, cave, miniere, fornaci, valli da pesca, musei, pinacoteche, biblioteche, raccolte, artistiche o scientifiche, ecc.)

Registro privo di coperta; cc. n.n.

Registro a fincature prestampate solo parzialmente compilate. Vi si riportano: numero d'ordine; natura, denominazione ed ubicazione dei beni; descrizione sommaria; titolo; oneri annuali (imposte e sovrimposte - censi, canoni ed altri pesi reali); valore capitale approssimativo netto; rendita media; variazioni; annotazioni.

In allegato:

- "Inventario di tutti i vasi vinari ed altro esistenti nelle tinaie dei coloni dell'Orfanotrofio Puccini di Pistoia come appresso", redatto dall'agente agrario per il presidente Luigi Chiappelli, s.d.

6 1908 - 1912

Inventario magazzino, coppaia e granaio dei patrimoni Puccini e Conversini

Registro privo di coperta di carte 69; numerazione coeva alla veneziana (seguono cc. bianche n.n.)

7 [post 1917]

Comune di Pistoia. Opera Pia Conservatorio degli Orfani. Inventario generale del patrimonio della istituzione

Registro privo di coperta; cc. n.n.

Registro a fincature prestampate solo parzialmente compilate. Vi si riportano: categorie; numero d'ordine degli elementi del Patrimonio; descrizione degli

elementi patrimoniali; ammontare della rendita sulla quale è basata la valutazione; valore degli elementi del patrimonio al 3 dicembre.

8 [post 1917]

Comune di Pistoia. Opera Pia Pia Casa di lavoro Conversini. Inventario generale del patrimonio della istituzione

Registro privo di coperta; cc. n.n.

Registro a fincature prestampate solo parzialmente compilate. Vi si riportano: categorie; numero d'ordine degli elementi del Patrimonio; descrizione degli elementi patrimoniali; ammontare della rendita sulla quale è basata la valutazione; valore degli elementi del patrimonio al 3 dicembre.

9 1920 - 1925

Inventario

Registro legato in cartone di carte 105; numerazione coeva alla veneziana.

In allegato:

- Copie di atti di compravendita e di divisione di beni, 1910-1935;
- Delibera del Consiglio di amministrazione del 7 marzo 1933 per approvazione del bilancio preventivo 1938;
- "Inventario di tutti i vasi vinari esistenti nelle tinaie dei coloni dell'Orfanotrofio Puccini di Pistoia fatto il 30 marzo 1906";
- "Liquidazione dei lavori eseguiti dalla ditta Boccaccini Geremia per le nuove latrine nel Conservatorio degli Orfani di Pistoia", 1910;
- "Conservatorio degli Orfani e Pia Casa di Lavoro Conversini (Istituti Raggruppati). Bilancio al 31 dicembre 1923";

"Inventario dei vasi vinari ed altro esistenti presso i coloni nella cantina e granaio dell'amministrazione Conversini", 1919;

- "Istituti Raggruppati. Indice dell'inventario descrittivo degli oggetti mobili", s.d.;

- Lettera del rappresentante della ditta Gentili e Teoni per la vendita di beni, s.d.

10 [1965]

Patrimonio dell'Ente. Inventario

Registro legato in cartone; cc. n.n.

Del registro sono state compilate solamente le prime 3 pagine nelle quali, nelle prime due, per ogni fabbricato di proprietà degli Istituti si riportano: n. del piano, n. dei vani, n. della particella, n. dell'articolo, reddito catastale. Nella terza pagina si riportano invece indicazioni relative a fabbricati rurali e terreni: n. sezione, n. del foglio di mappa, n. di mappa, qualità, classe, superficie, reddito dominicale, reddito agrario.

In allegato:

- Carte diverse relative a carico e scarico di indumenti e generi diversi, 1965.

Serie

IX. GUARDAROBA, CUCINA, DISPENSA
E MAGAZZINO

La serie è strutturata nelle tre sottoserie *Registri di magazzino* (1910-1971), *Cucina e dispensa* (1929-1965), *Magazzino* (1900-1960).

La prima sottoserie è costituita da 16 registri sui quali, distintamente per le amministrazioni Puccini (Orfanotrofio di Pistoia) e Conversini (Pia Casa di lavoro) si riportano le entrate e le uscite dal magazzino di vari generi quali grano, granoturco, avena, fagioli e ceci, panico, saggina, olio, vino, vinsanto, patate, fave e generi per le bestie.

La seconda comprende 5 registri di carico e scarico dei generi e una busta di quaderni di spese giornalieri.

L'ultima sottoserie è costituita da 6 registri a fincature prestampate di carico e scarico dei generi. Su ciascun registro si riportano: motivo dello scarico; data, qualità per ogni genere (asciugamenti, accappatoi, calzini, coperte, fazzoletti, mantelli, scarpe, ecc.); quantità di panno grezzo per tipo; quantità di tela grezza per tipo; quantità di vergatino; quantità di cotone da calze; quantità di lana in filo.

La tenuta corrente dei registri dei generi prelevati e consegnati spettava all'Istituto Capo-Economista.

Altri atti appartenenti a questa serie si trovano nella busta 1 bis della serie XXII. Registri e carte diverse.

Sottoserie

IX. 1 Registri di magazzino

16 unità archivistiche.

1 1910 gen. - 1910 dic.

Libro magazzino li 1 gennaio 1910

Registro legato in cartone rivestito in tela; cc. n.n.

2 1912 gen. - 1912 dic.

Libro magazzino 1912

Registro legato in cartone rivestito in tela di carte 19; numerazione coeva alla veneziana (seguono cc. bianche n.n.).

Con indice per carte per il patrimonio Conversini, indice per carte per il patrimonio Puccini.

3 1913 - 1918

1913, 1914, 1915, 1916, 1917, 1918. Libro Magazzini

Registro legato in cartone rivestito in tela; numerazione coeva alla veneziana.

In allegato:

- "Infortuni sul bestiame avvenuti durante l'anno 1927 nelle stalle dei seguenti coloni dei patrimoni Puccini e Conversini".

4 1916 gen. - 1916 dic.

Libro magazzino per uso signor Presidente anno 1916

Registro legato in cartone di carte 47; numerazione coeva alla veneziana.

Con indice per carte per la causa pia Puccini, indice per carte per la causa pia Conversini.

5 1919 gen. - 1923 feb.

Libro magazzino 1919 - 1920 - 1921 - 1922

Registro legato in cartone rivestito in tela di carte 77; numerazione coeva alla veneziana.

6 1921 gen. - 1921 dic.

Libro magazzino 1921

Registro legato in cartone; numerazione parziale (1-11 alla veneziana, cc. nn., 1-12 alla veneziana, cc. n.n.).

Con indice per carte per la causa pia Puccini, indice per carte per la causa pia Conversini.

7 1922 gen. - 1922 dic.

Libro magazzino anno 1922

Registro legato in cartone; numerazione parziale (1-10 alla veneziana, cc. bianche nn., 1-12 alla veneziana, cc. bianche n.n.).

Con indice per carte per la causa pia Puccini, indice per carte per la causa pia Conversini.

8 1924 gen. - 1924 dic.

Istituti Raggruppati di Pistoia. Libro magazzino anno 1924

Registro legato in cartone; numerazione parziale (1-13 alla veneziana, cc. bianche nn., 1-13 alla veneziana, cc. bianche n.n.).

Con indice per carte per la causa pia Puccini, indice per carte per la causa pia Conversini.

9 1926

Istituti Raggruppati di Pistoia. Libro magazzino anno 1924

Registro legato in cartoncino di carte 25; numerazione alla veneziana.

In allegato:

- Carte sciolte

10 1927 mag. - 1948 apr.

Magazzino

Registro legato in cartone rivestito in tela di carte 97; numerazione coeva alla veneziana.

Per ogni genere vi si riportano quantità e valore monetario in entrata e in uscita distinti per fondazione. Con appunti e correzioni.

11 1930 gen. - 1943 dic.

Azienda Agraria. Libro magazzino anno 1930. 1941

Registro legato in cartone di carte 18; numerazione alla veneziana (seguono cc. n.n.).

Con indice per carte.

Relativo agli anni 1930 e 1941-1943.

12 1931 gen. - 1933 dic.

Azienda Agraria Istituti Raggruppati. Libro magazzino 1931-33

Registro legato in cartone; numerazione parziale (1-20 alla veneziana, cc. bianche nn., 1-13 alla veneziana, cc. nn.).

Con indice per carte.

13 1937 gen. - 1938 dic.

1937. Azienda Agraria. Patrimonio Puccini - Conversini. Libro magazzino

Registro legato in cartone di pagine 40; numerazione per pagine (seguono cc. n.n.).

14 1938 feb. 26 - 1939 set. 3

Istituti Raggruppati Pistoia. Libro magazzino raccolti agricoli. Registro generale

Registro legato in cartoncino; cc. n.n.

Brogliaccio in cui si riportano la quantità

e l'importo dei prodotti consegnati dai coloni.

15 1951 - 1963

Libro Magazzino

Registro legato in cartone; cc. n.n.

Brogliaccio sul quale, per ogni genere, si riportano quantità in carico e in scarico distinte per fondazione.

16 1963 - 1971

Libro Magazzino

Registro legato in cartoncino; cc. n.n.

Brogliaccio sul quale, per ogni genere, si riportano: data; descrizione delle partite; bolletta; quantità in carico e in scarico; prezzo; importo.

Sottoserie

IX. 2 Cucina e dispensa

6 unità archivistiche.

1 1929 gen. - 1936 dic.

Spese di cucina. Rimborsi mensili

Quaderni contenuti in camicia di carta.

Vi si comprendono 5 quaderni di spese giornaliera dal luglio 1931 al dicembre 1936 ed un quaderno riepilogativo mensile dal gennaio 1929 al giugno 1936.

2 1931 apr. - 1931 giu.

Asilo Puccini. Cucina. Generi alimentari. Carico e scarico

Registro legato in cartone; cc. n.n.

3 1943 feb. - 1943 dic.

Registro di cucina

Registro legato in cartone di pagine 199; numerazione coeva per pagine.

Con indice per pagine.

Vi si registrano le quantità di generi consegnate alla cucina .

4 1948 - 1949

Generi di dispensa

Registro legato in cartone di pagine 196; numerazione coeva per pagine.

Si riportano carico e scarico per ogni genere.

In allegato:

- Indice per carte;

- Prospetti per alcuni generi alimentari.

5 1950 set. 1 - 1964 dic. 31

Carico e scarico dispensa dal primo settembre 1950 al 31 dicembre 1964

Registro legato in cartone; cc. n.n.

6 1965 gen. - 1965 giu.

Carico e scarico dispensa dal 1 gennaio 1965 al ...

Registro legato in cartone; cc. n.n.

Registro a fincature prestampate in cui si riportano: data, motivo del movimento e quantità dei generi caricati e scaricati.

Sottoserie

IX. 3 Guardaroba

6 unità archivistiche.

1 1900 - 1938

Conservatorio degli Orfani in Pistoia. Guardaroba. Scarico

Registro legato in mezza pergamena; cc. n.n.

2 1900 ago. - 1938 giu.

Conservatorio degli Orfani in Pistoia. Guardaroba. Carico

Registro legato in mezza pergamena; cc. n.n.

3 1907 lug. - 1907 dic.

Conservatorio degli Orfani in Pistoia. Guardaroba. Scarico

Registro legato in mezza pergamena; cc. n.n.

Sono state compilate, a lapis, solo le prime 4 carte.

4 1907 lug. - 1907 dic.

Conservatorio degli Orfani in Pistoia. Guardaroba. Carico

Registro legato in cartone e tela; cc. n.n.

Sono state compilate, a lapis, solo le prime 2 carte.

5 1951

Ordini di servizio

Registro legato in cartone di carte 82; numerazione coeva per carte (seguono cc. bianche n.n.).

Con indice per carte.

Carico e scarico biancheria e vestiti per alunni e personale dell'Istituto.

6 1951 - 1960

Registro di guardaroba

Registro legato in cartone di carte 82; numerazione coeva per carte.

Con Indice per carte.

Per ogni genere si riportano: data di carico; motivo del movimento; quantità; rimanenza; prezzo (di stima e di acquisto); data di scarico; motivo del movimento; quantità.

Brogliaccio.

Serie

X. PERSONALE

La serie è ripartita nelle due sottoserie *Registri degli stipendi* (1963-1971) e *Carte diverse relative al personale* (1884-1965).

Nella prima, costituita da 3 registri, si riporta la registrazione dei pagamenti al personale. La seconda comprende invece 5 buste contenenti i fascicoli personali dei dipendenti e atti diversi.

Altri atti appartenenti a questa serie si trovano nella busta 1 bis della serie XXII. Registri e carte diverse.

Sottoserie

X. 1 Registri degli stipendi

3 unità archivistiche.

1 1963 set.1 - 1966 feb.28

Registro stipendi

Registro legato in cartoncino; cc. n.n.

2 1966 mar. 1 - 1968 ago. 31

Registro degli stipendi dal 1-3-1966 al 31-8-1968

Registro legato in cartoncino; cc. n.n.

3 1968 set. 1 - 1971 ago. 31

Registro degli stipendi 1-9-1968 al ...

Registro legato in cartoncino; cc. n.n.

Sottoserie

X. 2 Carte diverse relative al personale

5 unità archivistiche.

1 1884 - 1953

Fascicoli personali dei dipendenti

Fascicoli contenuti in busta di cartone con fettucce di chiusura in stoffa.

1 - 1 1884 - 1912

Conservatorio degli Orfani in Pistoia. Categoria II - N. 2 inserto n... Inserto riguardante Bini Adele ammessa addì 16 ottobre 1907 [...] nella qualità di direttrice guardaroba con £ 540 di stipendio annuo

Fascicolo

Già ammessa come guardarobiera il 30 aprile 1882.

1 - 2 1884 - 1916

Custode Atto Matteini

Fascicolo

1 - 3 1888 - 1914

Professor Rogero Fancelli

Fascicolo

Nominato professore della Scuola teorico pratica di agraria a Montesecco il 19 aprile 1888 fu licenziato, per l'abolizione della sezione agraria, il 1 ottobre 1904. Nel febbraio 1906 il Commissario Prefettizio gli affidò l'insegnamento di fisica, chimica e meccanica ed il Fancelli prestò servizio fino all'ottobre 1908.

1 - 4 1888 - 1919

Conservatorio degli Orfani in Pistoia. Inserto riguardante il Cav. Prof. Ugo Casanova ammesso addì 16/10/1907 in seguito al deliberato del R. Commissario in data 1/10/1907 nella qualità di Direttore Gene-

rale con £ 100 di stipendio mensile e alloggio

Fascicolo

1 - 5 1889 - 1922

Del Bino Federigo. Cuoco

Fascicolo

Fascicolo personale.

1 - 6 1894 - 1915

Conservatorio degli Orfani di Pistoia. Medico

Fascicolo

Vi si comprendono i sottofascicoli:

- "Conservatorio degli Orfani in Pistoia. Categoria II - N.1 inserto n. 19. Inserto riguardante dottor Sirio Gianni ammesso addì 18 febbraio 1903 in seguito al deliberato dell'onorevole deputazione in data 17 febbraio 1903 nella qualità di medico con £ 300 di stipendio annuo", 1903-1915;

- "Conservatorio degli Orfani in Pistoia. Categoria II - N. 1 inserto n. 9. Inserto riguardante Mazzei professore cavaliere Leopoldo ammesso addì ... 1846 [...] nella qualità di medico chirurgo con £ 200 di stipendio annuo", solo camicia;

- "Categoria II D 1/18. Cavaliere dottore Giovanni Mazzei", 1894-1903;

- "Signori Lotti Pietro e Capecci Lino medici componenti il Collegio per la visita degli alunni e dottor Ezio Cecchini", 1903;

- "Paga del medico dell'Istituto", 1903.

1 - 7 1895 - 1951

Brogioni Emilio segretario

Fascicolo

Carte diverse relative al segretario Brogioni dalla nomina al pensionamento.

1 - 8 1898 - 1912

Maestro di Casa Cecchini Luigi

Fascicolo

Fascicolo personale del Cecchini, Segretario - Maestro di Casa del Conservatorio degli Orfani poi degli Istituti Raggruppati, e degli Istituti vertenza con lo stesso.

1 - 9 1901 - 1912

Conservatorio degli Orfani in Pistoia. Categoria II - N.2 inserto n... Inserto riguardante Puccini Eugenia ammessa addì 16 ottobre 1907 in seguito al deliberato del regio Commissario [...] nella qualità di guardarobiera con £ 420 di stipendio annuo.

Fascicolo

Fascicolo personale.

1 - 10 1902 - 1915

Inserto riguardante il signor Lasciafari Cipriano ammesso addì 1 gennaio 1908 in seguito al deliberato del regio Commissario in data 13 ottobre 1907 nella qualità di insegnante sartoria con £ 300 di stipendio annuo

Fascicolo

1 - 11 1902 - 1924

Conservatorio degli Orfani in Pistoia. Inserto riguardante il signor Nicolai Orazio ammesso addì 16 ottobre 1907 in seguito al deliberato del regio Commissario in data 10 ottobre 1907 nella qualità di custode in prova con lire 800 di stipendio annuo

Fascicolo

1 - 12 1905 - 1953

Giovanelli maestra Lelia

Fascicolo

Fascicolo personale. Nominata maestra con deliberazione del 7 dicembre 1910.

1 - 13 1906 - 1920

Direttore cavaliere Salvatore Capassi

Fascicolo

Ammesso il 1 novembre 1907 a seguito

del deliberato del Regio Commissario per esame di pubblico concorso in qualità di istitutore. Fascicolo personale.

1 - 14 1907 - 1910

Conservatorio degli Orfani di Pistoia. Ragioniere

Fascicolo

Vi si comprende:

- “Conservatorio degli Orfani in Pistoia. Categoria II - N. 2 inserto n. 3. Inserto riguardante Marraccini signor Natale ammesso addì ... 1884 [...] nella qualità di Computista con £ 1200 di stipendio annuo”.

1 - 15 1907 - 1912

Conservatorio degli Orfani e professor Giuseppe Chiti

Fascicolo

Carte diverse relative al Chiti ammesso il 2 agosto 1892 al Conservatorio degli orfani come maestro di disegno ornamentale. Sua vertenza con gli Istituti.

1 - 16 1908

Masetti Annunziata aiuto alla guardaroba

Fascicolo

1 - 17 1908 - 1910

Conservatorio degli Orfani in Pistoia. Categoria II - N. 2 inserto n... Inserto riguardante signora Caselli maestra Umberta ammessa addì 16 ottobre 1907 [...] nella qualità di maestra elementare con £ 1000 di stipendio annuo

Fascicolo

1/bis 1884 - 1932

Carte diverse

Fascicoli n. 30 contenuti in busta di cartone con fettucce di chiusura in stoffa.

1/bis - 1 1884 - 1922

Inserto riguardante Cecchi signor Niccolò ammesso addì ... 1884 in seguito al deliberato dell'onorevole Deputazione [...] in qualità di cassiere con lire 500 di stipendio annuo

Fascicolo

Impiegato come cassiere presso il Conservatorio degli Orfani poi Istituti Raggruppati.

1/bis - 2 1884 - 1923

Inserti relativi a Cesare Biancalani, ortolano, impiegato presso il Conservatorio degli Orfani poi Istituti Raggruppati

Fascicolo

Vi si comprendono:

- “Inserto riguardante Biancalani Cesare ammesso addì 23 novembre 1881 in seguito al deliberato dell'onorevole Deputazione [...] in qualità di ortolano con lire 420 di stipendio annuo, vitto e alloggio”, 1884 - 1923;

- “Inserto riguardante Biancalani Cesare ammesso addì 16 ottobre 1907 in seguito al deliberato del Regio Commissario in data 1 ottobre 1907 nella qualità di sottocuoco, ortolano con lire 420 di stipendio annuo e vitto”, 1907-1922.

1/bis - 3 1892 - 1918

Inserti relativi al canonico Ettore Macii catechista presso il Conservatorio degli Orfani poi istituti Raggruppati.

Fascicolo

Vi si comprendono:

- “Inserto riguardante Macii canonico Ettore ammesso addì 16 marzo 1892 in seguito al deliberato dell'onorevole Deputazione [...] nella qualità di catechista con lire 200 di stipendio annuo”;

- “Inserto riguardante il signor canonico Ettore Macii ammesso addì 16 ottobre 1907 in seguito al deliberato del Regio Commissario in data 21 settembre 1907

nella qualità di catechista con lire 150 di stipendio annuo”.

1/bis - 4 1898 - 1916

Inserto riguardante Bellini Luigi ammesso addì 23 gennaio 1897 [...] nella qualità di custode con lire 912 di stipendio annuo e alloggio

Fascicolo

Impiegato presso il Conservatorio degli Orfani ed in seguito presso gli Istituti Raggruppati.

1/bis - 5 1902 - 1920

Inserti relativi ad Arrigo Tesi direttore del Conservatorio degli Orfani poi ispettore segretario degli Istituti Raggruppati

Fascicolo

Vi si comprendono:

- “Inserto riguardante Tesi signor Arrigo ammesso addì 1 febbraio 1902 in seguito al deliberato dell'onorevole Deputazione in data 11 gennaio 1902 nella qualità di direttore con lire 2500 di stipendio annuo ed alloggio senza mobilia con due soli sessenni con aumento sessennale di lire 250”;

- “Inserto riguardante il signor Arrigo Tesi ammesso addì 16 ottobre 1907 in seguito al deliberato del regio Commissario in data 21 settembre 1907 nella qualità di ispettore segretario con lire 2000 di stipendio annuo ed un assegno ad personam di lire 750 annue”.

1/bis - 6 1904 - 1920

Inserto riguardante il signor Narciso Chiti ammesso addì 16 ottobre 1907 in seguito al deliberato dell'onorevole Deputazione in data 21 settembre 1907 nella qualità di fattore con lire 1500 di stipendio annuo

Fascicolo

Impiegato presso la Pisa Casa di Lavoro

Conversini, poi Istituti Raggruppati.

1/bis - 7 1907

Istituti Raggruppati. Pianta organica

Fascicolo

1/bis - 8 1907

Settembre 1907. Domande di riammissione in servizio

Fascicolo

1/bis - 9 1907 - 1908

Insero riguardante il signor Monizi Antonio ammesso addì 16 ottobre 1907 in seguito al deliberato del Regio Commissario in data 10 ottobre 1907 nella qualità di custode (in prova) con lire 800 di stipendio annuo [...]

Fascicolo

1/bis - 10 1907 - 1909

Insero riguardante il signor Nanni Francesco ammesso addì 16 ottobre 1907 in seguito al deliberato del Regio Commissario in data 1 ottobre 1907 nella qualità di scrivano con lire 500 di stipendio annuo

Fascicolo

Impiegato presso il Conservatorio degli Orfani ed in seguito presso gli Istituti Raggruppati.

1/bis - 11 1907 - 1920

Insero riguardante il professor Elia Baldacci fu Giovanni Battista ammesso addì 16 ottobre 1907 in seguito al deliberato dell'onorevole Deputazione in data 21 settembre 1907 nella qualità di censore con lire 1800 di stipendio annuo

Fascicolo

Incaricato dell'insegnamento elementare.

1/bis - 12 1907 - 1921

Insero riguardante il signor Melani Ettore ammesso addì 16 ottobre 1907 in seguito al

deliberato del Regio Commissario in data 10 ottobre 1907 nella qualità di custode (in prova) con lire 800 di stipendio annuo [...]

Fascicolo

1/bis - 13 1907 - 1923

Insero riguardante il signor Lombardi Ottaviano ammesso addì 16 ottobre 1907 in seguito al deliberato del Regio Commissario in data 10 ottobre 1907 nella qualità di custode (in prova) con lire 800 di stipendio annuo [...]

Fascicolo

1/bis - 14 1908

Insero riguardante il signor maestro Giuseppe Manente ammesso addì 16 ottobre 1907 in seguito al deliberato del Regio Commissario 30 agosto 1907 nella qualità di maestro di musica con lire 600 di stipendio annuo

Fascicolo.

Impiegato presso il Conservatorio degli Orfani ed in seguito presso gli Istituti Raggruppati. L'insero contiene soltanto un foglio di permesso.

1/bis - 15 1908 - 1920

Maestro di musica L. Biagiotti

Fascicolo

1/bis - 16 1908 - 1924

Personale di custodia

Fascicolo

Carteggio e atti.

1/bis - 17 1908 - 1932

Insero riguardante Favilli Zaira ammessa addì 1 marzo 1908 in seguito al deliberato del Regio Commissario 24 febbraio 1908 nella qualità di guardarobiera con lire 420 di stipendio annuo

Fascicolo

1/bis - 18 1915 - 1921

Custodi supplenti Bianchi Federigo - Fantoni Angiolo

Fascicolo

1/bis - 19 1915 - 1921

Bianchi Federigo [...]

Fascicolo

Documenti diversi e certificati relativi al custode Federigo Bianchi.

1/bis - 20 1918

Istanza inviata al Consiglio di Amministrazione degli Istituti Raggruppati relativa alla guardarobiera Elisa Innocenti

Fascicolo

1/bis - 21 1919 - 1924

Custode provvisorio. Pratiche diverse

Fascicolo

1/bis - 22 1920

Innocenti Virgilio [...]

Fascicolo

Richiesta per ottenere un posto di custode.

1/bis - 23 1920

Biagini Edisso [...]

Fascicolo

Richiesta per ottenere un posto di custode.

1/bis - 24 1920

Lucherini Armido. Custode provvisorio

Fascicolo

1/bis - 25 1920 - 1923

Bruschi Lorenzo. Guardiaboschi

Fascicolo

Carteggio e atti.

1/bis - 26 1921

Tamburelli Remo. Custode provvisorio dal 17 al 30 giugno 1921

Fascicolo

1/bis - 27 1921

Baldi Luigi. Custode provvisorio

Fascicolo

1/bis - 28 1924

Servizio di guardaroba. Ammannati Luisa incaricata provvisoria

Fascicolo

1/bis - 29 1924

Personale dispensato

Fascicolo

Carteggio relativo a pensioni o indennità attribuite al personale dispensato dal servizio.

1/bis - 30 senza data

Istanza di Filippo Gavazzi, aiuto vigilanza della Pia Casa di lavoro di Firenze, per essere assunto come guardia o custode

Fascicolo

2 1911 - 1953

Fascicoli personali dei dipendenti

Fascicoli contenuti in busta di cartone con fettucce di chiusura in stoffa.

2 - 1 1911 - 1935

Capecchi dottor Lino

Fascicolo

Fascicolo personale. Vi si comprende anche il fascicolo del dottor Ferdinando Testi.

2 - 2 1912 - 1950

Fantoni Angiolo - Fagnoni Cesare

Fascicolo

Fascicoli personali degli impiegati Fagnoni Cesare (infermiere) e Fantoni Angelo (portiere).

2 - 3 1915 - 1951

Guardarobiera Daghini Nella

Fascicolo

Fascicolo personale.

2 - 4 1918 - 1921

Conservatorio degli Orfani in Pistoia. Categoria II - N. 2 inserto n. 2. Inserto riguardante Matteini Aldo ammesso addì 17 novembre 1884 [...] nella qualità di custode con £ 912 di stipendio annuo e alloggio

Fascicolo

Fascicolo personale dell'ex custode.

2 - 5 1921 - 1926

Molendi Amerigo di Pietro custode provvisorio dal 7 luglio 1921 al 19 settembre 1922. Cuoco provvisorio dal 19 settembre 1922

Fascicolo

2 - 6 1924 - 1925

Maestro di musica Leandro Biagiotti

Fascicolo

Richiesta di liquidazione di indennità dagli istituti di previdenza.

2 - 7 1926 - 1952

Magni Francesco agente agrario

Fascicolo

2 - 8 1928 - 1938

Petrocchi cavalier Luigi. Morto il 31 gennaio 1938 XVI

Fascicolo

Fascicolo personale e indennità alla famiglia.

2 - 9 1929 - 1930

Sottofattore Raveggi Moltke

Fascicolo

Fascicolo personale.

2 - 10 1929 - 1937

Applicato di segreteria Paradossi Oreste

Fascicolo.

Fascicolo personale.

2 - 11 1929 - 1950

Istitutore Ponzecchi Leonardo

Fascicolo

2 - 12 1930 - 1934

Istitutore Livi Dino

Fascicolo

Fascicolo personale.

2 - 13 1930 - 1940

Daly Domenico istitutore. Nominato provvisorio a decorrere dal 15 aprile 1934 con deliberazione 10 aprile 1934 XII

Fascicolo

2 - 14 1930 - 1941

Istitutore Bruni Bruno

Fascicolo

Fascicolo personale dell'istitutore licenziato perché accusato dagli alunni di essersi espresso in maniera offensiva nei confronti delle forze armate e del Regime.

2 - 15 1930 - 1949

Vice Direttore Economo Calamai Angiolo

Fascicolo

Fascicolo personale e atti diversi relativi ad una causa intentata dagli Istituti Raggruppati contro il Calamai.

2 - 16 1931 - 1939

Ottavi Dante maestro di ginnastica

Fascicolo

2 - 17 1934 - 1953

Minuti Vincenzo vice segretario

Fascicolo

Atti diversi relativi al Minuti, vice segretario poi segretario degli Istituti.

2 - 18 1937 - 1938

Istitutore Lorenzini Riccardo

Fascicolo

Atti diversi relativi al Lorenzini assunto come istitutore provvisorio.

2 - 19 1937 - 1947

Sanitari. Danesi dottor Paolo

Fascicolo

Carteggio e atti.

2 - 20 1937 - 1948

Bruni Alberto portiere aggiunto

Fascicolo

2 - 21 1938 - 1940

Paiotti cavaliere maestro Carlo

Fascicolo

Incaricato della mansione di direttore provvisorio. Fascicolo personale.

2 - 22 1938 - 1948

Salvi Dino

Fascicolo

Istitutore dal settembre 1929 al maggio 1947.

2 - 23 1948 - 1949

Guardarobiera Isotta

Fascicolo

3 1907 - 1948

Trattamento economico e miglioramenti al personale

Fascicoli contenuti in busta di cartone con fettucce di chiusura in stoffa.

3 - 1 1907 - 1926

Trattamento economico degli impiegati

Fascicolo

Carteggio e atti diversi.

3 - 2 1915 - 1919

Caro viveri ed aumento di stipendi. Stipendio impiegati richiamati alle armi

Fascicolo

3 - 3 1920

Doppio stipendio del mese di settembre 1920 ai maestri. Ricorso di alcuni impiegati

Fascicolo

3 - 4 1926

Miglioramenti al personale

Fascicolo

3 - 5 1943 - 1948

Miglioramenti economici al personale

Fascicolo

4 1874 - 1965

Carte diverse relative al personale

Fascicoli contenuti in busta di cartone con fettucce di chiusura in stoffa.

4 - 1 1874 - 1916

Conservatorio degli Orfani di Pistoia. Personale di custodia

Fascicolo

Vi si comprendono i sottofascicoli:

- "Conservatorio degli Orfani in Pistoia. Categoria II - N. 2 inserto n. 21. Inserto riguardante Breschi Luigi", 1903-1907;

- "Conservatorio degli Orfani in Pistoia. Categoria II - N. 2 inserto n... Inserto riguardante Moruzzi Antonio ammesso addì 28 marzo 1907 in seguito al deliberato del Regio Commissario 27 maggio 1907 in qualità di custode provvisorio", 1907;

- Conservatorio degli Orfani in Pistoia. Categoria II - N.2 inserto n. 22. Inserto riguardante Becherini Ermanno ammesso addì ... in seguito al deliberato dell'Onorevole Deputazione in data 7 dicembre 1903 in qualità di custode”, 1903-1907;

- “Conservatorio degli Orfani in Pistoia. Categoria II - N.2 inserto n. 23. Inserto riguardante Carli Renato”, 1903-1904;
- “N.6. Sussidio all'ex custode Giovanni Santoni”, Conservatorio degli Orfani, 1896;

- “Personale avventizio di custodia”, Conservatorio degli Orfani, 1903-1904;
- “Affari attinenti a tutti i custodi”, Conservatorio degli orfani, 1901-1906;
- “N.33. Pensione al custode Zanobi Bucci”, Conservatorio degli Orfani, 1873-1874;

- “Conservatorio degli Orfani in Pistoia. Categoria II - N. 2 inserto n. 1. Inserto riguardante Giannini Elia ammesso addì 30 giugno 1874 [...] nella qualità di custode con £ 912 di stipendio annuo e alloggio”, 1874-1916.

4 - 2 1875 - 1908

Conservatorio degli Orfani di Pistoia. Personale addetto alla cucina

Fascicolo

Vi si comprendono i sottofascicoli:

- “N. 1. Gratificazione a Baldesi Ulderigo”, 1875;
- “N. 2. Sussidio annuale alla vedova Gonfiantini”, 1894;

- “Conservatorio degli Orfani in Pistoia. Categoria II - N. 2 inserto n. 6. Inserto riguardante Ricci Benvenuto ammesso addì ... 1895 [...] in qualità di cuoco con £ 400 di stipendio annuo e vitto”, 1894-1908.

4 - 3 1886 - 1909

Garanzia prestata da Lenzini Torello am-

ministratore di beni

Fascicolo

Atti diversi relativi all'agente Lenzini.

4 - 4 1892 - 1920

Conservatorio degli Orfani di Pistoia. Assegni alle vedove dell'impiegati

Fascicolo

Vi si comprendono i sottofascicoli:

- “N. 8. Sussidio alla vedova Pagnini”, 1892;

- Pensione alla vedova di Torello Lenzini, 1920.

4 - 5 1904 - 1920

Donne di Guardaroba

Fascicolo

Vi si comprendono i fascicoli personali delle guardarobiere e varie domande di assunzione sia per il Conservatorio degli Orfani che per gli Istituti Raggruppati.

4 - 6 1909 - 1916

Conservatorio degli Orfani in Pistoia. Categoria III. N.10/2. Stipettaio falegname Leopoldo Fedi

Fascicolo

Carte relative ad una vertenza.

4 - 7 1910

Personale degli Istituti all'epoca del raggruppamento

Fascicolo

Carteggio, copie di delibere (dal 1895 al 1907), memorie etc. relative alla situazione del personale.

4 - 8 1910 - 1915

Copie di deliberazioni relative a liquidazioni, licenziamenti e gratificazioni al personale

Fascicolo

Vi si comprendono:

- Adunanza del 13 giugno 1910. Licen-

ziamento della maestranza Augusto Favelli, calzolaio, ed intimazione a lasciare i locali in uso;

- Adunanze del 31 luglio 1912, 29 ottobre 1912 e 27 aprile 1913. Liquidazione del custode Bargiacchi Emilio;

- Adunanza del 22 dicembre 1913. Gratificazione al dottor Sirio Gianni;

- Adunanza del 19 maggio 1915. Liquidazione della direttrice di Guardaroba Eugenia Betti.

4 - 9 1915

Provvedimenti governativi per concorsi e semplificazione di servizi per il tempo di guerra

Fascicolo

4 - 10 1918

Personale in servizio militare. Atti diversi

Fascicolo

4 - 11 1918 - 1923

Soppressione del posto di sotto cuoco. Liquidazione e collocamento a riposo di Biancalani Cesare col 1 luglio 1923

Fascicolo

4 - 12 1919

Sussidio alla vedova di Caroti Alfredo

Fascicolo

Carteggio e atti relativi al sussidio concesso ad Amedea Melani, vedova di Alfredo Caroti già maestranza sarto del Conservatorio degli Orfani.

4 - 13 1920 - 1923

Infortunati a dipendenti

Fascicolo

Carte diverse suddivise per infortunato.

4 - 14 1921

Progetto del ragioniere Innocenti Italo, riguardante la reintegrazione della istituzione delle maestranze, insegnanti Arti e Mestieri

negli Istituti Raggruppati (Conservatorio degli Orfani e Pia Casa di lavoro Conversini) in Pistoia

Fascicolo

4 - 15 1921 - 1922

Atti relativi all'elezione del rappresentante degli impiegati nel Consiglio di Disciplina

Fascicolo

4 - 16 1921 - 1923

Pensioni agli impiegati. Regolamenti diversi

Fascicolo

Carteggio e atti.

4 - 17 1921 - 1924

Maestro Ezio Spagnesi. Monte pensioni. Sussidio alla vedova

Fascicolo

Carteggio e atti.

4 - 18 1922 - 1923

Carteggio e atti relativi al collocamento a riposo del cuoco Federigo del Bino

Fascicolo.

4 - 19 1922 - 1924

Caro viveri ai pensionati. Distribuzione 11-2-1920

Fascicolo

4 - 20 1923 - 1944

Personale dipendente

Fascicolo

Carte diverse.

4 - 21 1924

Agente rurale Narciso Chiti

Fascicolo

Vi si comprendono: lettera di dimissioni, verbale di consegna di quanto custodito dal Chiti stesso nel magazzino ed elenco

di spese per la sistemazione di aie e terreni danneggiati dall'autostrada a Serravalle.

4 - 22 1924 - 1925

Personale provvisorio dispensato dal servizio col 30 giugno 1924

Fascicolo

4 - 23 1924 - 1925

Ricorsi Daghini e Favilli

Fascicolo

Carte diverse relative al ricorso di Zaira Favilli e di Niccolai-Daghini per la soppressione dei loro posti di lavoro.

4 - 24 1925

Cassa Nazionale d'assicurazione sugli infortuni sul lavoro. Carteggio e atti relativi a Oscar Landini

Fascicolo

4 - 25 1925 - 1950

Cassa di Risparmio di Pistoia. Libretto al portatore di Maria Melani

Fascicolo

4 - 26 1927

Prospetto degli assegni e indennità percepiti dal personale e riduzione delle indennità ed assegni (Regio Decreto Legge 23 giugno 1927 n. 1159)

Fascicolo

Bozza.

4 - 27 1929 - 1940

Istitutori (incaricati)

Fascicolo

Carteggio e varie relative agli istitutori.

4 - 28 1931 - 1941

Offerte d'impiego

Fascicolo

4 - 29 1935 - 1957

Monte delle Pensioni poi Cassa delle pensioni agli insegnanti di asilo e di scuole elementari parificate

Fascicolo

Carteggio e atti.

4 - 30 1940

Carte relative alla cessazione dell'ufficio di Direttore del professor Carlo Paiotti a seguito della sua nomina a Direttore Didattico Governativo delle scuole elementari di stato di Milano

Fascicolo

4 - 31 1943 - 1944

Contributi Monte Pensioni Insegnanti

Fascicolo

4 - 32 1943 - 1948

Atti diversi relativi al personale

Fascicolo

4 - 33 1943 - 1949

Richieste al Prefetto di Pistoia per concessione di rinnovo porto d'armi e decreto di guardia giurata a Giuseppe Tintori

Fascicolo

Vi si comprende inoltre una lettera dello stesso Tintori al Presidente degli Istituti relativa allo sfruttamento dei pascoli.

4 - 34 1949

Libretto personale per le assicurazioni obbligatorie di invalidità - vecchiaia e superstiti, tubercolosi e disoccupazione involontaria di Enzo Giorgetti

Fascicolo

4 - 35 1952 mar. 27

Copia di deliberazione per assunzione dell'aiuto guardarobiera Zara Filoni

Fascicolo

4 - 36 1957

Relazione commissione medica visita al personale

Fascicolo

4 - 37 1960

Diffide

Fascicolo

Carteggio e atti relativi alla richiesta di reintegrazione al lavoro dell'applicato di segreteria ragioniere Angiolo del Citerna.

4 - 38 1963 - 1965

Atti. Verbali di riunioni

Fascicolo

Carteggio, bozze di delibere e atti diversi relativi al personale.



L'edificio dell'Orfanotrofio Puccini posto all'angolo tra il Corso Vittorio Emanuele (ora Corso Gramsci) e via Fonda. L'edificio corrisponde alla chiesa dell'ex convento degli Umiliati, soppresso in epoca napoleonica e successivamente destinato a sede della caserma Ferruccio. Sul finire del XIX passò al Conservatorio degli Orfani che vi ubicò le Officine. La foto documenta l'aspetto dell'edificio negli anni Trenta del secolo XX, quando ospitava a piano terra la cucina e il refettorio, al primo piano la camerata degli alunni grandi (15-18 anni), al secondo piano la camerata degli alunni piccoli (7-14 anni) e al terzo piano abitazioni concesse in affitto. ASIRPT, XXI, 2, 12

Serie

XI. AMMINISTRAZIONE DI BENI MOBILI
ED IMMOBILI

La serie si struttura in nove sottoserie, per complessive 154 unità archivistiche, relative alla gestione del patrimonio mobiliare e immobiliare degli Istituti. Altri atti appartenuti a questa serie si trovano nella busta 1 bis della serie XXII. registri e carte diverse.

Sottoserie

XI. 1 Ruoli o scadenziari per pagamenti di affitti e pigioni

79 unità archivistiche.

1 s.d.

Rubrica coloni in corrente

Registro in forma di rubrica legato in cartoncino; cc. n.n.

Rubrica di registro non identificato.

2 1908

Pia Casa di lavoro Conversini. Scadenziario 1908

Registro legato in cartone; cc. n.n.

Con repertorio alfabetico.

3 1908

Conservatorio degli Orfani. Scadenziario 1908

Registro legato in cartone; cc. n.n.

Con repertorio alfabetico.

4 1909

Pia Casa di lavoro Conversini. Scadenziario 1909

Registro legato in cartone; cc. n.n.

5 1909

Conservatorio degli Orfani. Scadenziario 1909

Registro legato in cartone; cc. n.n.

6 1910

Pia Casa di lavoro Conversini. Scadenziario 1910

Registro legato in cartone; cc. n.n.

Con repertorio alfabetico.

7 1910

Conservatorio degli Orfani. Scadenziario 1910

Registro legato in cartoncino; cc. n.n.

Con repertorio per carte.

8 1911

Pia Casa di lavoro Conversini. Scadenziario 1911

Registro legato in cartone; cc. n.n.

Con repertorio alfabetico.

9 1911

Conservatorio degli Orfani. Scadenziario 1911

Registro legato in cartone; cc. n.n.

Con repertorio alfabetico.

In allegato:

- Carta sciolta di appunti.

10 1912

Conservatorio degli Orfani e Pia Casa di lavoro Conversini. Scadenziario 1912

Registro legato in cartone; numerazione per carte (1-13; 1-9; bianche n.n.).

Con repertori alfabetici.

L'amministrazione delle due opere è tenuta separata.

In allegato:

- Carte sciolte di appunti;

- "Pia Casa Conversini. Pigioni di quartieri e botteghe dal primo settembre 1912".

11 1913

Conservatorio degli Orfani e Pia Casa di lavoro Conversini. Scadenziario 1913

Registro legato in cartone; cc. n.n.

Con repertori alfabetici.

L'amministrazione delle due opere è tenuta separata.

12 1914

Conservatorio degli Orfani e Pia Casa di lavoro Conversini. Scadenziario 1914

Registro legato in cartone; cc. n.n.

Con repertori alfabetici.

Amministrazioni Puccini e Conversini tenute separatamente.

13 1915

Conservatorio degli Orfani e Pia Casa di lavoro Conversini. Scadenziario 1915

Registro legato in cartone; cc. n.n.

Con repertori alfabetici.

Le due amministrazioni sono tenute separate.

14 1916

Scadenziario attivo per uso della segreteria 1916

Registro legato in cartone; cc. n.n.

Con repertori alfabetici.

Amministrazioni Puccini e Conversini tenute separatamente.

15 1916*Scadenziario attivo pigioni, affitti ecc. 1916*

Registro legato in cartone; cc. n.n.

Con repertori alfabetici.

Amministrazioni Puccini e Conversini tenute separatamente.

In allegato:

- Carte diverse.

16 1916*Scadenziario passivo canoni, affitti passivi ecc. 1916*

Registro legato in cartone; cc. n.n.

Con repertori alfabetici.

Amministrazioni Puccini e Conversini tenute separatamente.

In allegato:

- Carte diverse.

17 1917*Scadenziario attivo 1917. Pigioni, affitti ecc.*

Registro legato in cartone; cc. n.n.

Con repertori alfabetici.

L'amministrazione delle due opere è tenuta separata.

In allegato:

- Carte di appunti.

18 1917*Scadenziario attivo 1917. Pigioni, affitti ecc.*

Registro legato in cartone; cc. n.n.

Con repertori alfabetici.

In allegato:

- Ingiunzione.

19 1917*Scadenziario 1917*

Registro legato in cartoncino; cc. n.n.

Vi si segnalano, mese per mese, le scadenze di ipoteche e censi fino al 1959 nonché le scadenze mensili degli obblighi di Presidente, segretario, economo, ragioniere, censore e cassiere.

20 1918*Scadenziario 1918*

Registro legato in cartone; cc. n.n.

In allegato:

- Carte diverse.

21 1918*Scadenziario attivo 1918. Pigioni, affitti, ecc.*

Registro legato in cartone; cc. n.n.

In allegato:

- Carta di appunti.

22 1919*Scadenziario 1919*

Registro legato in cartone; cc. n.n.

In allegato:

- Biglietto di invito alla premiazione degli alunni, 8 novembre 1934.

23 1919*Scadenziario attivo 1919 Pigioni, affitti ecc.*

Registro legato in cartone; cc. n.n.

24 1920*Scadenziario attivo 1920. Pigioni, affitti ecc. Conversini - Puccini*

Registro legato in cartone; cc. n.n.

Con repertorio alfabetico.

25 1921*Scadenziario attivo 1921. Puccini e Conversini*

Registro legato in cartone; cc. n.n.

In allegato:

- Carte di riepilogo.

26 1922*Scadenziario attivo anno 1922. Conservatorio Orfani e Pia casa*

Registro legato in cartone; cc. n.n.

27 1923*Pia Casa di lavoro Conversini. Scadenziario attivo anno 1923*

Registro legato in cartone; cc. n.n.

Con repertorio alfabetico.

28 1923*Conservatorio degli Orfani. Scadenziario attivo anno 1923*

Registro legato in cartone; cc. n.n.

Con repertorio alfabetico.

29 1924*Scadenziario 1924*

Registro legato in cartone; cc. n.n.

Amministrazioni Puccini e Conversini tenute separatamente.

30 1924*Scadenziario 1924*

Registro legato in cartone; cc. n.n.

In allegato:

- Carte sciolte di appunti.

31 1926*Scadenziario attivo degli affitti 1926*

Registro legato in cartone; cc. n.n.

Amministrazioni Puccini e Conversini tenute separatamente.

32 1927*Scadenziario attivo degli affitti 1927*

Registro legato in cartone di carte 30; numerazione coeva alla veneziana (seguono cc. bianche n.n.).

33 1928*Scadenziario attivo degli affitti 1928*

Registro legato in cartone; numerazione parziale (1-20; 1-41; cc. n.n.).

Amministrazioni Puccini e Conversini tenute separatamente.

34 1929*Scadenziario attivo 1929*

Registro legato in cartone; cc. n.n.

Amministrazioni Puccini e Conversini tenute separatamente.

In allegato:

- Carte diverse.

35 1930*Scadenziario attivo 1930*

Registro legato in cartone; cc. n.n.

In allegato:

- “Istituti Raggruppati di Pistoia. Ruolo delle entrate per il fitto di case e botteghe dell’anno 1930 VIII”;
- Elenco degl’inquilini degli Istituti Raggruppati”, con indicazione del canone pagato, 1930;
- “Coloni debitori”, 1931.

36 1931*Scadenziario attivo anno 1931*

Registro legato in cartone; cc. n.n.

Amministrazioni Puccini e Conversini tenute separatamente.

37 1932*1932 scadenziario*

Registro legato in cartone; cc. n.n.

L’amministrazione delle due opere è tenuta separata.

In allegato:

- “Fitto fabbricati Conversini anno 1932”.

38 1933*Scadenziario 1933*

Registro legato in cartone; cc. n.n.

Solo amministrazione del patrimonio Puccini.

39 1933

[Scadenziario]. Esercizio 1933. Istituti Raggruppati Pistoia. Conservatorio degli Orfani e Pia casa di lavoro Conversini [...]

Registro legato in carta; cc. n.n.

Solo amministrazione del patrimonio Conversini.

40 1934*Ruolino delle pigioni. Anno 1934*

Registro legato in cartoncino; cc. n.n.

L’amministrazione delle due opere è tenuta separata.

41 1935*Conservatorio degli Orfani e Pia Casa di lavoro Conversini. Istituti Raggruppati Pistoia. Scadenziario 1935*

Registro legato in cartoncino; cc. n.n.

L’amministrazione delle due opere è tenuta separata.

42 1936*Conservatorio degli Orfani e Pia Casa di lavoro Conversini. Istituti Raggruppati. Scadenziario 1936*

Registro legato in cartoncino; cc. n.n.

L’amministrazione delle due opere è tenuta separata.

43 1937*Pigioni 1937*

Registrolegado in cartone; cc. n.n.

Con annotazioni dei pagamenti.

44 1937 - 1938*Scadenziario affitti case urbane**per l’anno 1937*

Registro legato in carta.

Ruolo dei pagamenti.

45 1938*Ruolo delle pigioni per l’anno 1938*

Registro legato in carta.

Ruolo dei pagamenti.

46 1938 - 1939*Ruolo delle pigioni per l’anno 1938*

Registro legato in carta.

Ruolo dei pagamenti.

47 1938 - 1939*Ruolo coloni affittuari*

Registro legato in carta; cc. n.n.

Bozza.

48 1939*Ruolo delle pigioni per l’annata 1939*

Registro legato in carta; cc. n.n.

Bozza.

49 1939*Ruolo delle pigioni per l’anno 1939*

Registro legato in carta.

Ruolo dei pagamenti.

50 1940 - 1941*Ruolo dei canoni poderi in affitto. Coloni affittuari*

Registro legato in carta; cc. n.n.

Bozza.

51 1940 - 1941*Ruolo delle pigioni dell’Ente per l’annata I marzo 1940 - 28-2-1941*

Registro legato in carta; cc. n.n.

Bozza.

52 1940 - 1941*Ruolo delle pigioni dell’Ente per l’annata I marzo 1940 - 28-2-1941*

Registro legato in carta; cc. n.n.

Bozza.

53 1941*Coloni affittuari*

Registro legato in carta; cc. n.n.

Bozza.

54 1941*Ruolo delle pigioni 1941*

Registro legato in carta; cc. n.n.

Bozza.

55 1942*Coloni affittuari*

Registro legato in carta; cc. n.n.

Bozza.

56 [1942]

Ruolo delle pigioni 1942

Registro legato in carta.
Ruolo dei pagamenti.

57 1942 - 1943

Ruolo delle pigioni 1942

Registro legato in carta; cc. n.n.
Bozza.

58 1943

Ruolo pigioni 1943

Registro legato in carta; cc. n.n.
Bozza.

59 1943 - 1944

Ruolo pigioni 1943

Registro legato in carta; cc. n.n.
Bozza.

60 1944 - 1945

Coloni in conto corrente 1944

Registro legato in carta; cc. n.n.
Bozza.

61 1945

Coloni affittuari 1945

Registro legato in carta; cc. n.n.

62 1945 - 1946

Pigioni 1945

Registro legato in carta; cc. n.n.
Vi sono annotati: cognome e nome dei reddatari e oggetto della responsione, ammontare annuo del canone, data del

pagamento e annotazioni diverse.

63 1946 - 1947

Scadenziario affitti colonici

Registro privo di coperta; cc. n.n.
Bozza.

64 1946 - 1956

Situazione fabbricati

Inserito
Vi si comprendono le bozze dei registri degli scadenziari degli affitti urbani per gli anni 1946, 1947, 1948, 1949 e 1956.

65 1947 - 1948

1947-48. Coloni

Registro privo di coperta; cc. n.n.
Bozza dello scadenziario degli affitti colonici.

66 1948 - 1949

Scadenziario 1948/49 [...]

Registro privo di coperta; cc. n.n.
Bozza dello scadenziario degli affitti colonici per la Pia Casa di lavoro Conversini e per l'Orfanotrofio Puccini.

67 1949 - 1950

Scadenziario 1949 [...]

Registro privo di coperta; cc. n.n.
Bozza dello scadenziario degli affitti colonici per la Pia Casa di lavoro Conversini e per l'Orfanotrofio Puccini.

68 1950 - 1951

Scadenziario 1950 [...]

Registro privo di coperta; cc. n.n.
Bozza dello scadenziario degli affitti colonici per la Pia Casa di lavoro Conversini e per l'Orfanotrofio Puccini.

69 1950 - 1951

Esercizio 1950. Scadenziario degli affitti urbani. Conservatorio degli orfani di Pistoia

Registro privo di coperta; cc. n.n.
Bozza.

70 1951 - 1952

Scadenziario 1951. Coloni affittuari

Registro privo di coperta; cc. n.n.
Bozza dello scadenziario degli affitti colonici per la Pia Casa di lavoro Conversini e per l'Orfanotrofio Puccini.

71 1951 - 1952

1951 Affitti case urbane

Registro privo di coperta; cc. n.n.
Bozza dello scadenziario degli affitti urbani per la Pia Casa di lavoro Conversini e per l'Orfanotrofio Puccini.

72 1952

Gestione 1952. Coloni affittuari Scadenziario

Registro privo di coperta; cc. n.n.
Bozza.

73 1952 - 1953

Affitti urbani 1952

Registro privo di coperta; cc. n.n.

Bozza dello scadenziario degli affitti urbani per la Pia Casa di lavoro Conversini e per l'Orfanotrofio Puccini.

74 1953 - 1954

Affitti urbani 1953

Registro privo di coperta; cc. n.n.
Bozza dello scadenziario degli affitti urbani per la Pia Casa di lavoro Conversini e per l'Orfanotrofio Puccini.

75 1953 - 1954

1953/54. Coloni affittuari

Registro privo di coperta; cc. n.n.

76 1954 - 1955

Gestione 1954. Scadenziario affitti urbani

Registro privo di coperta; cc. n.n.
Bozza dello scadenziario degli affitti urbani per la Pia Casa di lavoro Conversini e per l'Orfanotrofio Puccini.

77 1955 - 1956

Gestione 1955. Scadenziario coloni affittuari in conto corrente

Registro privo di coperta; cc. n.n.
Bozza.

78 1955 - 1956

Gestione 1955. Scadenziario affitti urbani (fitto fabbricati). 1 marzo 1955 - 28 febbraio 1956

Registro privo di coperta; cc. n.n.
Bozza dello scadenziario degli affitti ur-

bani per la Pia Casa di lavoro Conversini e per l'Orfanotrofio Puccini.

79 1955 - 1956

Gestione 1955. Scadenziario affitti urbani

Registro privo di coperta; cc. n.n.
Bozza.

Sottoserie

XI.2 Registri ausiliari per stalle, coloni, poderi

18 unità archivistiche.

1 1908 gen. - 1908 dic.

Conservatorio degli Orfani e Pia Casa di lavoro Conversini. Istituti Raggruppati. Stalle, coloni e poderi. Anno 1908

Registro legato in cartone rivestito in tela di carte 133; numerazione coeva alla veneziana (seguono cc. bianche n.n.)

In allegato:

- Rubrica alfabetica.

2 1909 gen. - 1910 feb.

Conservatorio degli Orfani e Pia Casa di lavoro Conversini. Istituti Raggruppati. Stalle - coloni - poderi 1909

Registro legato in mezza pergamena di carte 111; numerazione coeva alla veneziana (seguono cc. bianche n.n.).

In allegato:

- Rubrica alfabetica.

3 1910 gen. - 1911 feb.

Conservatorio degli Orfani e Pia Casa di lavoro Conversini (Istituti Raggruppati). Stalle - Coloni - Poderi. 1910

Registro legato in cartone rivestito in tela di carte 94; numerazione coeva alla veneziana (segg. cc. bb. n.n.).

In allegato:

- Repertorio alfabetico.

4 1911 gen. - 1912 feb.

Conservatorio degli Orfani e Pia Casa di lavoro Conversini (Istituti Raggruppati). Stalle - Coloni - Poderi. 1911

Registro legato in cartone rivestito in tela di carte 94; numerazione coeva alla veneziana (segg. cc. bb. n.n.).

In allegato:

- Rubrica alfabetica.

5 1912 gen. - 1913 feb.

Conservatorio degli Orfani e Pia Casa di lavoro Conversini (Istituti Raggruppati). Stalle - Coloni - Poderi. 1912

Registro legato in cartone rivestito in tela di carte 96; numerazione coeva alla veneziana (segg. cc. bb. n.n.).

In allegato:

- Rubrica alfabetica.

6 1913 gen. - 1914 feb.

Conservatorio degli Orfani - Pia Casa di lavoro Conversini (Istituti Raggruppati). Stalle Coloni Poderi. 1913

Registro legato in cartone rivestito in tela di pagine 200; numerazione coeva per pagine.

In allegato:

- Rubrica alfabetica.

7 1914 gen. - 1915 feb.

Ausiliare. Istituti Raggruppati 1914

Registro legato in cartone rivestito in tela di carte 99; numerazione coeva alla veneziana.

In allegato:

- Rubrica alfabetica.

8 1915 gen. - 1915 dic.

Istituti Raggruppati. Ausiliario 1915

Registrolegado in cartone rivestito in tela di carte 99; numerazione coeva alla veneziana.

In allegato:

- Rubrica alfabetica.

9 1916

Rubrica 1916. Istituti Raggruppati Pistoia. Ausiliario 1916

Quaderno in forma di rubrica legato in cartoncino; cc. n.n.

Rubrica alfabetica per podere e colono con rimando alle carte di un registro per il momento mancante.

10 1917 gen. - 1918 feb.

Istituti Raggruppati. Ausiliario stalle - poderi - coloni. 1917

Registro legato in cartone rivestito in tela di carte 95; numerazione coeva alla veneziana.

In allegato:

- Rubrica alfabetica.

11 1918 gen. - 1919 feb.

Istituti Raggruppati. Stalle - poderi - coloni. Anno 1918

Registro legato in cartone rivestito in tela di carte

95; numerazione coeva alla veneziana.

In allegato:

- Rubrica alfabetica.

12 1919 gen. - 1920 feb.

Istituti Raggruppati. Stalle - poderi coloni 1919

Registro legato in cartone rivestito in tela di carte 97; numerazione coeva alla veneziana.

In allegato:

- Rubrica alfabetica.

13 1920 gen. - 1921 feb.

Conservatorio degli Orfani e Pia Casa di lavoro Conversini (Istituti Raggruppati). Sussidiario 1920. Stalle - Poderi - Coloni

Registro legato in cartone rivestito in tela di carte 97; numerazione coeva alla veneziana.

In allegato:

- Rubrica alfabetica.

14 1921 gen. - 1922 feb.

Conservatorio degli Orfani e Pia Casa Conversini. Ausiliario. Stalle, Poderi e Coloni. Anno 1921

Registro legato in cartone rivestito in tela di carte 97; numerazione coeva alla veneziana.

In allegato:

- Rubrica alfabetica.

15 1928

Ausiliario 1928 VI

Quaderno in forma di rubrica legato in carta; cc. n.n.

Rubrica alfabetica per potere e colono

con rimando alle carte di un registro non indentificato.

16 1929

Ausiliario anno 1929 VII

Quaderno in forma di rubrica legato in carta; cc. n.n.

Rubrica alfabetica per potere e colono con rimando alle carte di un registro non indentificato.

17 1930

Ausiliario 1930

Quaderno in forma di rubrica legato in carta; cc. n.n.

Rubrica alfabetica per potere e colono con rimando alle carte di un registro non indentificato.

18 1933 - 1934

Ausiliario 1933 - 1934

Quaderno in forma di rubrica legato in carta; cc. n.n.

Rubrica alfabetica per potere e colono con rimando alle carte di un registro non indentificato.

Sottoserie

XI. 3 Registri rendita fondiaria, canoni, censi e livelli

19 unità archivistiche.

1 1884 - 1938

Causa Pia Godemini oggi Puccini. Canoni, censi e cambi attivi

Registro legato in cartone di carte 120; numerazione coeva alla veneziana.

Diviso per cause pie, coloni e poderi.

In allegato:

- Rubrica alfabetica.

2 1884 - 1938

Causa Pia Puccini. Canoni, censi e cambi attivi

Registro legato in cartone di carte 120; numerazione coeva alla veneziana.

Suddiviso per affittuario o mezzadro.

3 1894 - 1923

Conservatorio degli Orfani. Canoni, censi e cambi passivi

Registro legato in cartoncino di carte 11; numerazione alla veneziana (seguono cc. bianche n.n.).

Dare e avere per amministrazione di legati diversi.

In allegato:

- Carta relativa alle doti Alluminati.

4 1917 - 1938

Conservatorio Orfani. Libro della rendita fondiaria dell'anno 1917

Registro legato in cartone di carte 49; numerazione coeva alla veneziana.

Vi si registrano per ciascun colono i pagamenti semestrali della rendita fondiaria, degli interessi di mora, delle assicurazioni e della tassa di Ricchezza Mobile.

5 1936 - 1938

Conservatorio degli Orfani. Costituzione di rendita fondiaria

Registro legato in cartone di carte 20; numerazione coeva alla veneziana (seguono cc. bianche n.n.).

Vi si registrano per ciascun colono i pagamenti semestrali della rendita fondiaria, degli interessi di mora, delle assicurazioni e della tassa di Ricchezza Mobile.

6 1938

Ruolo rendita fondiaria 1938

Registro legato in carta; cc. n.n.

Ruolo dei pagamenti.

7 1938

Ruolo canoni e censi attivi 1938

Registro legato in carta; cc. n.n.

Bozza.

8 1939

Ruolo rendita fondiaria per l'anno 1939

Registro legato in carta; cc. n.n.

Ruolo dei pagamenti.

9 1939 - 1940

Ruolo canoni e censi attivi 1939

Registro legato in carta; cc. n.n.

Bozza.

10 1940 - 1941

Rendita fondiaria e enfiteusi

Registro legato in carta; cc. n.n.
Bozza.

11 1941

*Rendita fondiaria e enfiteusi
1941*

Registro legato in carta; cc. n.n.
Bozza.

12 1941 - 1942

Canoni e censi attivi 1941 e 1942

Registro legato in carta.
Ruolo dei pagamenti.

13 1942 - 1943

Rendita fondiaria 1942

Registro legato in carta; cc. n.n.
Bozza.

14 1943

Canoni e Censi attivi 1943

Registro legato in carta; cc. n.n.

15 1943

Rendita fondiaria anno 1943

Registro legato in carta; cc. n.n.
Bozza.

16 1944

Canoni, censi e livelli attivi 1944

Registro legato in carta; cc. n.n.
Bozza.

17 1945

Rendita fondiaria e canoni 1945

Registro legato in carta; cc. n.n.
Bozza.

18 1946 - 1947

*Rendita fondiaria e canoni attivi
1946*

Registro legato in carta; cc. n.n.
Bozza.

19 1953 - 1954

*Esercizio 1953. Rendita fon-
diaria. Enfiteusi. Censi e livelli attivi*

Registro privo di coperta; cc. n.n.

Sottoserie

**XI. 4 Canoni, ipoteche, censi, li-
velli e cambi attivi**

2 unità archivistiche.

1 sec. XVI - 1951

Canoni, ipoteche, censi livelli e
cambi attivi

Fascicoli n. 14 contenuti in busta di cartone con
fettucce di chiusura in stoffa.

1 - 1 sec.XVI - 1912

*Pia Causa Puccini. Fedi eredi di Fede. Ca-
none*

Fascicolo

Ipoteca iscritta su canone di livello di
quattro partite di terra con casa colonica
nel popolo di Casale. Beni provenienti
dall'eredità di Fiammetta Bracali.

1 - 2 1773 - 1951

*Rendita fondiaria del podere Sperone. Cau-
sa contro Fedi*

Fascicolo

Carte diverse relative al podere costitui-
to in rendita fondiaria con la famiglia
Fedi (atto 30 luglio 1910) e successiva
vertenza per affrancazione. Con piantina
geometrica.

1 - 3 1775 - 1947

Affrancazione censi attivi

Fascicolo

1 - 4 1783 - 1917

*Resto di prezzo di £ 176.40 al 3% Cellesi
Amerigo. Rendita £ 5.29*

Fascicolo

Affrancato il 26 settembre 1917.

1 - 5 1798 - 1949

*Responsione Conservatorio degli Orfani.
Posta: Gerini - Pappagalli. Prestazione an-
nua: originarie £ 176,40 oggi £ 211,68. At-
tuali obbligati: Marchese Alessandro Geri fu
Gerino*

Fascicolo

1 - 6 1809 - 1912

*Censo Piaggi di £ 23.52 annue attivo al-
l'Orfanotrofio Puccini per l'Opera Pia Go-
demini. Capitale £ 58.800 al 4%*

Fascicolo

Affrancato l'8 maggio 1912.

1 - 7 1809 - 1912

*Livello Guastini Antonio. Affrancato il 7
dicembre 1912*

Fascicolo

1 - 8 1809 - 1914

*Conservatorio degli Orfani di Pistoia. Li-
vello in origine verso Mezzani Francesco di
annue £ 252*

Fascicolo

Affrancato il 18 luglio 1914.

1 - 9 1817 - 1942

Livello Capanni-Franceschini

Fascicolo

Vi si comprendono atti diversi relativi al-
l'affrancazione del livello su di un pode-
re, nel comune di Burgianico luogo det-
to il Poderino o a Grandonio, già pro-
prietà Puccini, concesso in affitto perpe-
tuo con contratto del 22 ottobre 1737 a
Capanni poi passato a Ferri, Ballati e
Franceschini.

1 - 10 1821 - 1942

*Pia Casa. Livello contro Giuliani Nicola di
Giovanni di Marliana, debitore originario,
oggi contro Natali Pietro fu Luigi, Natali
Cesare di Pietro, Stagi Aldo e fratelli fu Pie-*

tro. Annuo £ 16.80

Fascicolo

Iscrizione ipotecaria per livello di un appezzamento di terra, in parte boschiva ed in parte seminativa, posto nella comunità di Marliana, luogo detto il Goraio. Affrancato nel 1941. Atti diversi.

Vi si comprende inoltre un sottofascicolo relativo all'iscrizione ipotecaria per livello di un podere nel popolo di S. Biagio in Cascheri, denominato la Lupaia, originariamente concesso da Tommaso Conversini a Clemente Pillotti e da questo ad Arrighi.

1 - 11 1829 - 1949

Censo Conservatorio degli Orfani. Posta: Bucciantini Crispino. Prestazione annua: originari £ 35,28 oggi £ 42,34. Attuali obbligati: Lomi Ida nei Borchi

Fascicolo

1 - 12 1830 - 1912

Censo Agresti Stefano di £ 2058. Capitale fruttifero al 4,50% annuo £ 92.61

Fascicolo

Affrancato il 27 luglio 1912.

1 - 13 1831 - 1918

Censo Donnini. Annuo £ 88.20

Fascicolo

Affrancato il 23 febbraio 1918.

1 - 14 1837 - 1948

Canone di livello alla Commenda Panuzzi. Aggiornamento partite catastali al mese di marzo 1942 XX

Fascicolo

Carteggio e atti diversi relativi al podere della Commenda. Con piantina geometrica.

2 1838 - 1961

Canoni, ipoteche, censi livelli e cambi attivi

Fascicoli n. 19 contenuti in busta di cartone con fettucce di chiusura in stoffa.

2 - 1 1838 - 1922

Pia Casa. Livello Gherardini Giuseppe fu Pellegrino di Burgianico (origine). Annuo £ 120.12

Fascicolo

Carte relative al livello su di una casa con orto nel comune di Porta a Borgo, già proprietà Conversini, originato con atto del 29 agosto 1838 rogato Camici, e affrancato con atto del 25 giugno 1922 rogato Cappellini.

2 - 2 1842 - 1949

Conservatorio degli Orfani. Posta: Bargellini Ferdinando. Prestazione annua: originarie £. 28.11 con l'aumento del quinto £. 33.73 in ordine alla prima revisione £ 67.46. Attuali obbligati: Boccaccini e Spagnesi [...]

Fascicolo

2 - 3 1845 - 1919

Notizie sui canoni, censi e livelli del Conservatorio degli Orfani

Fascicolo

Vi si comprendono, fra le altre cose, tre lettere (di cui due indirizzate a Niccolò Puccini) relative alle azioni della strada ferrata Lucca - Pistoia.

2 - 4 1845 - 1949

Livello Conservatorio degli Orfani. Posta: Bartolini Carlo. Prestazione annua: originarie £ 18,90 con l'aumento del quinto £ 22,68 in ordine alla prima revisione £ 45,36. Attuali obbligati: Lucchesi Luigi fu Luigi

Fascicolo

2 - 5 1850 - 1941

Prestazione di annuo lire 9.755,42 grano pari a staia quattro per legato del cavaliere Giuseppe Tolomei

Fascicolo

Affrancato il 15 febbraio 1941. Convenzione originale in favore del Conservatorio degli Orfani.

2 - 6 1853 - 1922

Livello Arcangeli Luigi fu Giuseppe. Annuo £ 70.56 a favore dell'Orfanotrofio Puccini [...]

Fascicolo

Affrancato il 31 luglio 1930.

2 - 7 1861 - 1933

Censo Pia Casa. Annuo £ 70.56. Tognozzi Stefano ora Tognozzi Sereno e don Luigi fu Andrea di Serravalle [...]

Fascicolo

Affrancato. Con piantina geometrica.

2 - 8 1870 - 1914

Pia Casa Conversini. Canone passivo di £ 227.40 annuo alla Massa dei Canonici della Cattedrale di Pistoia

Fascicolo

2 - 9 1882 - 1942

Pia Casa. Livello. Annuo £ 31.92. Polverini Giuseppe fu Vincenzio (debitore originario). Filippo fu Sebastiano (mallevadore d'origine) [...]

Fascicolo

2 - 10 1887 - 1958

Podere del Barba - appezzamento del Barba. Costituzione di rendita fondiaria di £ 490.00 annuo con Melani Angiolo fu Raffaele di Vignole (Tizzana) [...]

Fascicolo

2 - 11 1894 - 1917

Conservatorio degli Orfani. Pistoia. Godeмини. Imprestito Talini Francesco. Ipoteca rinnovata il 19 ottobre 1899

Fascicolo

2 - 12 1905 - 1917

Livello Arcangeli

Fascicolo

Atti relativi all'affrancazione del livello istituito da Niccolò Puccini con atto del 23 gennaio 1844 rogato Grassi.

2 - 13 1912 - 1918

Livello Tasselli Bartolomeo £ 22.26

Fascicolo

Affrancato il primo giugno 1918.

2 - 14 1931 - 1955

Canoni e censi attivi

Fascicolo

2 - 15 1932 - 1941

Canoni e legati passivi

Fascicolo

2 - 16 1938 - 1940

Rendita dei fondi rustici

Fascicolo

Carteggio.

2 - 17 1940 - 1941

Censo. Capitale di £ 1176 dovuto alla chiesa di S. Vitale. Annuo £ 35.28 elevate per legge a £ 42.33

Fascicolo

Atti relativi all'affrancazione del censo costituito con atto del 20 aprile 1784 rogato Tredici.

2 - 18 [sec. XX terzo quarto]

Istituti Raggruppati. Conservatorio degli Orfani e Pia Casa di lavoro Conversini Pistoia. Elenco dei canoni e censi attivi

Fascicolo

2 - 19 1961

Atti relativi ad una rinnovazione ipotecaria fra gli Istituti ed il Conservatorio delle Crocifissine

Fascicolo

Sottoserie

XI. 5 Amministrazione di case coloniche, poderi, orti e terreni

15 unità archivistiche.

1 1459 - 1947

Amministrazione di poderi

Inseri n. 3 contenuti in busta di cartone con fettucce di chiusura in stoffa.

1 - 1 1459 - 1944

Podere Pillone

Insero cartaceo.

Vi si comprendono i fascicoli:

- Podere Pillone, carteggio e atti diversi, tra cui l'atto originale dell'acquisto, su pergamena, effettuato nel 1459 da Francesco di Antonio di Giovanni Bracali, 1459, 1907-1943;

- "Podere del Pillone. Costituzione della rendita fondiaria di £ 740.00 con Marini Luigi e Dario fu Riccardo di San Pantaleo Pistoia mediante atto pubblico [...]", con piantine geometriche, 1806-1944;

- "Podere del Pillone. Fitto con Marini Eugenio", carteggio e atti relativi all'affitto cessato il 14 agosto 1909 quando il podere fu ceduto a Luigi e Dario di Riccardo Marini per costituire una rendita fondiaria di £ 740 annue, 1846-1909;

- "Podere Pillone. Costituzione di rendita fondiaria", 1910-1944.

1 - 2 1706 - 1936

Primorto

Insero cartaceo.

Carte diverse relative ad un appezzamento di terreno edificabile detto Primorto o Orto di Porta al Borgo già di proprietà della Pia Casa di lavoro Conversini. Contratti di affitto e di vendita, pian-

tine geometriche, perizie, carteggio, proposte di acquisto, copie di deliberazioni, manifesti, etc... Documenti originali del Conversini tra cui i fascicoli: "Cassetta quinta serie quarta n. 2. Documenti riguardanti i diritti dell'acqua della Casa Conversini in Pistoia e dell'Orto fuori la Porta al Borgo" e "Cassetta diciannovesima serie dodicesima n. 5. Documenti relativi alla compra dell'Orto fuori di Porta al Borgo fatta ne' 7 febbraio 1812 [...]".

1 - 3 1766 - 1947

Poderi Vignole I e II e Presa di Vignole a Tizzana

Insero cartaceo.

Vi si comprendono i fascicoli:

- "Podere Vignole I e appezzamento Presa di Vignole: costituzione di rendita fondiaria", atti diversi relativi ai poderi, già appartenenti alla famiglia Brunozi. Concessi in affitto fino al 1909 erano poi stati costituiti come rendita perpetua. Con piantina geometrica, 1766-1947;

- "Podere Vignole secondo. Costituzione della rendita fondiaria di £ 780.00 con Tuci Antonio ed Egidio del comune di Tizzana [...]", rendita affrancata nel 1940, 1818-1940;

- "Podere Vignole I e Presa di Vignole affittato a Tuci Serafino e Carolina", con piantine geometriche, 1837-1918.

2 1753 - 1979

Amministrazione di poderi

Inseri n. 3 contenuti in busta di cartone con fettucce di chiusura in stoffa.

2 - 1 1753 - 1979

Villa Galileo e poderi di Montesecco I, II e III

Insero cartaceo.

Vi si comprendono i fascicoli:

- "Montesecco. Diritti d'acqua", contenente con carte originali del Conversini tra le quali l'insero (Serie quarta, cassetta quinta, n. 4) "Documenti riguardanti i diritti dell'acqua della famiglia Conversini per il podere della Vergine e Montesecco" ed una ricevuta numerata 4344, 1753-1945;

- "Podere Montesecco I", vi si comprendono fra le altre cose gli inserti originali: "Serie dodicesima. Cassetta 19. N.10. Contratto di compre di due campetti annessi al podere di Montesecco in Bonelle acquistati dal Patrimonio Ecclesiastico ne 16 settembre 1786" e "Serie duodecima n. 41. Pianta del podere di Monte Secco venduto a Gregorio Bizzarri per contratto de 28 settembre 1820 rogato messer Francesco Tedici". Contratti in originale e in copia, stime, perizie, note di iscrizione ipotecaria, carteggio, etc., 1776-1924;

- "B n. 20. Pia Casa di lavoro Conversini. Podere di Montesecco II", contiene note di credito ipotecario e atti di rinnovo delle stesse, 1837-1881;

- "Perizia", contenente relazione e perizia del podere Montesecco II (1902), contratti di affitto del 1880, 1881 e 1902, e carte relative ad una visita alla casa colonica e locali annessi del 1904, 1880-1904;

- "Contratto d'affitto e stime [...] del Montesecco II", 1881-1923;

- Podere Montesecco II. Carte diverse, 1882-1928;

- "Villa di Montesecco", carteggio e atti relativi a locazioni, 1906-1925;

- "Lavanderia a Montesecco. Aperta il 12 dicembre 1921", carteggio, perizie dei lavori da eseguirsi e progetto, 1915-1921;

- Podere Montesecco. Perizie dei lavori, 1920;

- Pozzo all'ex villa di Montesecco. Carteggio e atti, 1921-1930;
- "Lavori e vendite a Montesecco III", con piantina geometrica, 1924-1932;
- "Azienda Agraria 1933. Affitto II.SS. Lavori terreni e murari da farsi. Riparazione case coloniche. Lavori murari. Acquedotto di Castruccio [...]", con schizzi delle facciate della villa Galileo a Montesecco e fabbricato annesso, 1930-1933;
- "Istituti Raggruppati Pistoia. Case e poderi di Montesecco", stima del fondo, 1931;
- "Pozzo Northon a Montesecco" carte diverse relative all'analisi chimico-batterologica dell'acqua del pozzo e progetto di condotta dell'acqua, 1931-1934;
- "Colonia agricola. Podere Montesecco I 1932", carteggio e atti relativi a stima, affitto e cattedra ambulante di agricoltura, 1931-1936;
- "Patrimonio Conversini. Podere Montesecco II°. Colono Nerozzi Virgilio", 1931-1939;
- "Podere Montesecco I. Colono Palandri Crespino", 1932-1938;
- "Società La Cremeria Pistoiese. Affitto locali a Montesecco", con piantina geometrica, 1933-1935;
- "Bovani Albonetto. Appezzamento a Montesecco", 1945-1956;
- "Studio tecnico geometra Alfiero Gabrielli. Progetto per la ricostruzione del fabbricato colonico del podere denominato Montesecco II posto nei pressi della città di Pistoia di proprietà degli Istituti Raggruppati [...]", 1947-1950
- Carte relative a lavori di restauro e ristrutturazione alla casa colonica del podere Montesecco I. Con piantine geometriche, 1955;
- "Montesecco secondo. Richiesta terreno signor Sala Piero", 1961;

- "Marassinini Dino e Zaira. Quartiere Villa Montesecco", atti diversi relativi all'affitto, 1967-1979.

2 - 2 sec. XVIII fine - 1963

Podere di Acqualunga già patrimonio Conversini

Inserito cartaceo.

Vi si comprendono i fascicoli:

- "Podere Acqualunga. Patrimonio Conversini. Conduzione: affitto a coltivatore diretto", carteggio e atti. Con piantine geometriche acquerellate, XVIII sec. (fine) - 1924;
- "Pozzo irrigazione Acqualunga", carteggio e atti relativi alla costruzione di un pozzo da irrigazione nel podere, 1951-1963.

2 - 3 1809 - 1927

Poderi Vergine I e Vergine II a Serravalle

Inserito cartaceo.

Vi si comprendono i fascicoli:

- "Podere Vergine II. Fittato a Tuci eredi di Jacopo [...]", 1809-1912;
- Poderi Vergine I e Vergine II, perizie estimative, contratti, note ipotecarie, piantine geometriche, etc., 1811-1927;
- "Podere Vergine I e II. Atti relativi alla vendita per il prezzo totale di £ 59425.88 avvenuta per atto pubblico 7 agosto 1909 rogato Pillotti", 1838-1920;
- "Podere Vergine I e II. Venduti a Mazzei Carlo, Tuci e altri £ 59425.88. Copia dell'atto di concessione. Scadenze dell'annualità, del titolo, dell'ipoteca", 1909-1916.

3 1809 - 1918

Vendite

Fascicoli n. 2 contenuti in busta di cartone con fettuccia di chiusura in stoffa.

3 - 1 1809 - 1918

Transazione per il "Casone dei Bonechi"

Fascicolo

Con documentazione in copia di epoca più antica. Vi si comprendono:

- "1887. Alienazione di due poderi Cassetta e Pancore. N. 33", 1887-1888;
- "Podere Le Pancore. Inserito degli atti relativi alla vendita di detto podere ed agli affitti precedenti. La vendita avvenne per il prezzo di £ 12.000,00 pagate nel contesto dell'istrumento 30 novembre 1908 rogato Pillotti a favore di Lenzini Torello ed ingegnere Ernesto, Padre e figlio, di Pistoia", 1888-1914;
- "Conservatorio degli Orfani di Pistoia. Podere delle Pancore. Relazione e perizia", con piantina geometrica acquerellata, 1886;
- "Conservatorio degli Orfani di Pistoia. Podere della Cassetta. Relazione e perizia", 1886;
- "Censo di annue £ 47,04 al 4% sul capitale di £ 1176 a carico Bracciolini cavaliere Alessandro", 1853-1920;
- Carte diverse relative all'affitto di beni immobili diversi, già proprietà Puccini (note di credito ipotecario, ricognizioni di dominio, spogli catastali, etc.), 1809-1912;
- "Graduatoria Gonfiantini. Transazione coi Tognacci per il Casone dei Bonechi. Atto privato del 11/5/1918 autenticato Chiostrini", 1881-1918;
- Carte diverse relative all'affitto ed alla vendita di beni immobili, 1887-1906.

3 - 2 1915

Saldo del 1914 fatto il 29 aprile e il 4 maggio 1915 e saldi approssimativi dei coloni Landini Pietro, Corsini Elia, Pecini Ippolito e Rosati Luigi

Fascicolo

Vi si comprendono bozze dei saldi colonici di Pecini Ippolito, Corsini Elia,

Landini Pietro e Meoni Giovanni, e bozza della relazione presentata al Presidente degli Istituti.

4 1816 - 1962

Amministrazione di poderi

Inseriti n. 5 contenuti in busta di cartone con fettucce di chiusura in stoffa.

4 - 1 [1816] - 1955

Podere Le Colonne o Colonna al Bottegone

Inserito cartaceo.

Vi si comprendono i fascicoli:

- "Podere Le Colonne. Patrimonio Conversini. Conduzione: affitto a coltivatore diretto", contenente perizie, contratti, stime, etc. Con piantina geometrica. Alcune carte riguardano il podere del Casino, posto nel popolo di Ramini, sempre di proprietà Conversini, 1816-1917;
- "Podere Le Colonne. Perizia dei lavori", perizia per lavori di restauro dei fabbricati rurali del podere, 1921;
- Carte diverse relative a lavori di restauro e ristrutturazione alla casa colonica del podere. Con piantine geometriche, 1955.

4 - 2 1819 - 1957

Mosino I e II. Colonna

Inserito cartaceo.

Carteggio e atti diversi relativi ai tre poderi situati rispettivamente ad Agliana ed al Bottegone, e a quello di Querce di Sotto a Serravalle. Comprende il fascicolo dell'archivio Conversini "Serie duodecima. Cassetta XIX. N. 39. Scritte correnti di locazioni di poderi e affitto del podere del Mosino al Bargiacchi Giovanni ed altra presa di detto podere affittata a Giovanni Domenico Giusti". Con piantine geometriche.

4 - 3 1828 - 1962

Podere Bottega a Serravalle Pistoiese già patrimonio Conversini

Fascicolo

Vi si comprendono i fascicoli:

- “Possesso e provenienza del podere della Bottega situato in Serravalle”, contratto di acquisto e di locazione, note di credito ipotecario, carteggio, stime ecc. Con piantina geometrica, 1828-1899;
- “Prima relazione sui lavori straordinari compiuti durante gli anni 1896 e 1897”, 1897;
- “Tenuta di Serravalle. Podere Bottega”, perizie per lavori, carteggio e atti, 1903-1933;
- “Vivarelli Brunello. Bottega”, con piantina geometrica, 1947-1953;
- “Podere Bottega”, 1951-1955;
- “Italstrade”, carteggio e atti relativi alla concessione in affitto alla Società Italstrade di un terreno per l’escavazione di materiali argillosi e arenacei posto lungo la strada del Montalbano e di un appezzamento di terreno già facente parte del podere Bottega a Serravalle, 1960-1962.

4 - 4 1833 - 1952

Podere della Tenuta

Inserito cartaceo.

Vi si comprendono i fascicoli:

- “Podere della Tenuta. Costituzione dell’annua rendita di £ 2200,00 a titolo perpetuo con Lenzi Ferdinando, Quintilio, Angiolo, Bernardo e Pergentino di Luigi di Tizzana mediante atto pubblico 11 agosto 1909 rogato Pillotti”, 1833-1936;
- “Podere la Tenuta. Lenzi Ferdinando ed altri. £ 2200.00”, vi si comprendono carte relative alla vendita del podere, già proprietà Puccini, posto presso Tizzana, per l’annua rendita fondiaria di £ 2200, 1909-1952;
- Podere La Tenuta. Carte relative al-

l’ingiunzione di pagamento dell’annua rendita fondiaria stabilita al momento della vendita del podere (atto dell’11 settembre 1909) ai signori fratelli Lenzi Ferdinando, Quintilio, Angiolo, Pergentino e Bernardo di Luigi. Con piantina geometrica, 1910-1915.

4 - 5 1834 - 1941

Podere del Moso

Inserito cartaceo.

Carteggio, costituzione di rendita contro Gori, certificati ipotecari, stima, perizie, contratti, disdette, verbali di adunanze etc.

5 1837 - 1943

Amministrazione di poderi

Inseriti e fascicoli n. 6 contenuti in busta di cartone con fettucce di chiusura in stoffa.

5 - 1 1837 - 1928

Permuta coi signori Vannucci del podere “La Stella” con la casa in via Puccini n. 8. 1908

Fascicolo

Con piantina geometrica.

5 - 2 1837 - 1940

Podere di Cecina. Costituzione dell’annua rendita fondiaria di £ 1050,00 con Simoni Valente, Carlo e Giovanni fu Giuseppe di Vignole (Tizzana). Istrumento Pillotti 10 marzo 1910

Fascicolo

Con piantine geometriche.

5 - 3 1838 - 1914

Poderi Spedale Asnelli I e II

Inserito cartaceo.

Vi si comprendono i fascicoli:

- “Podere Asnelli II. Affitto Massimo Gori o Massimino Gori. Garanzia di To-

rello fu Giuseppe Gori. Scrittura privata 24 marzo 1898 autentica Cecchini. Debito arretrato £ 1574.45”, 1838-1914;- “Poderi di Spedale Asnelli I e II. Vendita a trattativa privata al signor Luigi Geri”, 1861-1907.

5 - 4 1838 - 1921

Poderi Cassero I e II

Inserito cartaceo.

Vi si comprendono i fascicoli:

- “Poderi Cassero I e Cassero II. Costituzione di rendita fondiaria”, prima metà XIX sec.-1921;
- “Poderi Cassero I e II. Affitto prima riunito poi diviso in due quote una a Biancalani Costantino per annue £ 820,00 l’altra a Biancalani Pietro per annue £ 820,00”, 1838-1908;
- Fascicolo contenente perizie, copie di contratti, carteggio, piantina geometrica, etc. Affrancazione della rendita perpetua fatta da Biancalani nel 1938, 1907-1942.

5 - 5 1838 - 1961

Poderi Balduccio I e II posti in località Le Querce a S. Piero Agliana

Inserito cartaceo.

Vi si comprendono i fascicoli:

- “Podere “Balduccio I”. Patrimonio Puccini. Conduzione a mezzadria” contenente contratti, carteggio, elenchi di lavori, verbali di deliberazioni etc., 1838-1933;
- “Podere Balduccio I. Colono Landini Florindo 1 novembre 1935”, 1909-1939;
- “Balduccio II. Landini Gino affittuario. Chiesina Pistoiese alle Querci”, contenente soltanto un appunto e una bozza della perizia delle scorte morte trovate nel podere, 1937;
- “Tino Balduccio I e II”, carteggio relativo all’utilizzo dei tini per la svinatura,

1939-1951;

- “Istituti Raggruppati. Lavori di restauro. Casa colonica Balduccio I”, con disegni geometrici, 1953;
- “Istituti Raggruppati. Lavori di restauro. Casa colonica Balduccio II”, con disegni geometrici, 1953;
- “Istituti Raggruppati. Lavori di restauro casa colonica Balduccio I”, con piantine geometriche, 1955 [data attribuita];
- Lavori di restauro e ristrutturazione alla casa colonica del podere Balduccio II, con piantine geometriche, 1955;
- “Studio Tecnico Gesualdo. Lavori urgenti di riparazione e consolidamento di un fabbricato colonico in località Le Querci”, 1961.

5 - 6 1838 - 1943

Podere Cannello

Inserito cartaceo.

Vi si comprendono i fascicoli:

- “Podere il Cannello. Costituzione di rendita fondiaria di £ 1850.00 con Baldanzi Savino, Adolfo, Olinto, Primo e Remo di Samuele del comune di Pistoia, mediante pubblico strumento del 15 ottobre 1910 rogato Scatizzi”, podere già di proprietà Puccini, livello affrancato, 1838-1943;
- “Addirizzamento Macciò nel podere del Cannello di S. Agostino [...]”, piantina geometrica e memoria relativa all’addirizzamento di un confine esistente fra i beni di Niccolò Puccini e quelli di Michelangelo Macciò, 1848;
- “Podere il Cannello. Baldanzi Primo ed altri”, atti diversi relativi al podere, 1910-1936;
- Podere Cannello, atti diversi e piantina geometrica, 1910-1940.

6 1842 - 1979

Amministrazione di poderi

Inseri e fascicoli n. 5 contenuti in busta di cartone con fettucce di chiusura in stoffa.

6 - 1 1842 - 1956

Podere delle Casiere a Masiano già patrimonio Conversini

Insero cartaceo.

Vi si comprendono i fascicoli:

- "Podere delle Casiere di Masiano. Patrimonio Conversini. Conduzione: affitto a coltivatore diretto", carteggio e atti, 1842-1929;
- "Contabilità Le Casiere", conteggi per lavori eseguiti al fabbricato rustico del podere, 1952-1956;
- "Casiere", carteggio e atti e piantina geometrica per lavori da eseguire al fabbricato rustico del podere, 1955.

6 - 2 1847 - 1956

Poderi Frascone I e II a Ramini

Insero cartaceo.

Vi si comprendono i fascicoli:

- "Podere Frascone. Patrimonio Conversini. Conduzione a mezzadria", contenente scritture originali di Tommaso Conversini, 1847-1942;
- Note di resoconto di ortaggi ricavati dal podere Frascone di Ramini condotto dal colono Basilio Pratesi, 1939-1941;
- "Contabilità Frascone I", carte relative a lavori eseguiti al fabbricato rustico del podere, 1952-1955;
- "Contabilità Frascone II", contenente contabilità per lavori eseguiti al fabbricato rustico del podere, 1952-1956;
- "Frascone I e II", carteggio e atti relativi a lavori ai poderi. Con progetti, 1954-1955

6 - 3 1849 - 1979

Villa con oratorio, parco e podere Ca-

struccio a Serravalle Pistoiese

Insero cartaceo.

Vi si comprendono i fascicoli:

- "Podere Castruccio. Patrimonio Conversini. Conduzione a mezzadria", carteggio e atti riguardanti anche i lavori per la costruzione di un acquedotto, 1849-1944;
- "Villa e acquedotto Castruccio", carteggio, stime, descrizioni, bozze della facciata della villa, preventivi di spese, piantine e bozze dell'acquedotto e della villa, convenzioni, e carte diverse relative alla vertenza tra la Pia Casa di lavoro Conversini, poi Istituti Raggruppati, e la Società pistoiese per la produzione di materiale laterizio per servitù di possesso di una strada, 1851-1934;
- "Oratorio della Villa Castruccio", carteggio e atti, 1880-1923;
- "Vecchio Oratorio Conversini a Serravalle", carteggio e atti, 1886-1921;
- "Villa Castruccio", inventari, carteggio e atti relativi alla villa. Con piantine geometriche, 1887-1936;
- "Acquedotto alla Villa di Castruccio", carteggio e atti, 1929-1938;
- "Opere da eseguirsi per la protezione della sorgente e condotta dell'acquedotto della villa di Castruccio a Serravalle Pistoiese sulla proprietà Niccoli Narciso", con piantina geometrica, 1930-1937;
- "Acquedotto Castruccio", 1933-1968;
- "Castruccio", atti diversi relativi al podere ed ai suoi affittuari, 1941-1950;
- "Licitazione piante Castruccio 26-11 e 10-12-53", carteggio e atti relativi alla licitazione privata per la vendita di un lotto di alberi ad alto fusto nel Parco di Castruccio, 1953-1954;
- "Azienda Agraria. Taglio piante alto fusto parco Castruccio", 1964;
- Carteggio e atti relativi a iniziative cul-

turali, turistiche e sportive nel parco di Villa Castruccio, 1966-1967;

- "Affitti Villa Castruccio. Chiavacci Ascanio", 1969-1979.

6 - 4 sec. XIX seconda metà - sec. XX prima metà

Piantine e prospetti geometrici

Fascicolo

Vi si comprendono piantine e prospetti di poderi, strade e acquedotto per la villa di Castruccio.

6 - 5 1850 - 1963

FF. SS. documenti Serravalle

Fascicolo

Vi si comprendono i sottofascicoli:

- "Strada ferrata Maria Antonia e Conversini Tommaso di Onofrio da espropriarsi del terreno occorrente nella costruzione di detta strada da Prato a Pistoja per £ 12,997,85. Ammontare totale delle indennità", 1850-1851;
- Lettera della Società Italiana per le Strade Ferrate meridionali relativa all'esproprio di una striscia di terreno di proprietà della Pia Casa di lavoro Conversini per la sistemazione dello scarpato lungo la ferrovia, 1889;
- Carte diverse relative ad opere di difesa contro le inondazioni il torrente Stella, con piantine geometriche, 1897-1898;
- "Prospetto generale delle operazioni catastali eseguite su beni dell'illustrissimo signore cavaliere Onofrio Conversini situati nella Comunità di Serravalle", s.d.;
- "Espropriazione per le ferrovie", 1903-1905;
- "Pia Casa di lavoro Conversini. Documenti d'archivio. Svincolo della polizza n. 14692 per la somma di £ 1935.68". Svincolo di indennità di espropriazione di un terreno di proprietà della Pia Casa per l'ampliamento della Stazione ferro-

viaria di Serravalle, 1905-1907;

- Carte relative ad espropriazioni per l'ampliamento della stazione di Serravalle, 1911;
- Carte relative ad una convenzione tra le Ferrovie dello Stato e gli Istituti Raggruppati, 1910-1912;
- Deliberazione relativa ad una espropriazione di terreno da parte delle Ferrovie, 1913;
- Stralcio planimetrico relativo a espropriazioni sulla linea Pistoia-Pisa nel comune di Serravalle Pistoiese, 1914;
- Verbale di convenzione e lettere del Dipartimento Compartimentale delle Ferrovie dello Stato relativa all'impianto di un servizio di acqua potabile alla stazione di Serravalle, 1914;
- Copia di deliberazione del Consiglio del 24 maggio 1914 relativa alla costruzione di un sottopassaggio per incanalare l'acqua del torrente Stella presso la Stazione di Serravalle;
- "Azienda Agraria. Affitti FF.SS. Pratiche diverse. Telefoni e forze idrauliche", carteggio e atti, 1927-1943;
- "Ferrovie dello Stato". Bozza di lettera relativa alla pulitura delle fosse di scolo e provvedimenti per il corso delle acque sul confine dei terreni presso la stazione di Serravalle, 1931;
- "Mucca". Carteggio relativo al rinvenimento di una mucca presso il passaggio a livello della stazione ferroviaria di Serravalle da parte del colono del podere della Querce di sotto e successiva vertenza con le Ferrovie, 1947-1950;
- "Affitto scarpate FF. SS.". Atti relativi all'affitto da parte delle Ferrovie di alcuni terreni agricoli posti presso la galleria di Serravalle, 1951-1963;
- Decreto di espropriazione a favore dell'amministrazione delle Ferrovie dello Stato nel comune di Serravalle, 1958.

7 1850 - 1971

Amministrazione di poderi

Inseri e fascicoli n. 7 contenuti in busta di cartone con fettucce di chiusura in stoffa.

7 - 1 1850 - 1968

Poderi Pino I e II o Presa di Pino a Masiano

Insero cartaceo.

Vi si comprendono i fascicoli:

- "Podere "Pino". Patrimonio: Conversini. Conduzione: affitto a coltivazione diretta", vi si comprendono alcune ricevute di Tommaso Conversini (5274, 5276, 5278) ed altre carte dello stesso, 1850-1939;
- "Podere Presa di Pino. Patrimonio Conversini. Conduzione: affitto a coltivatore diretto", carteggio e atti, 1890-1934;
- "Bellini Augusto. Podere Pino", 1941-1968;
- "Contabilità Pino II", spese per lavori eseguiti al fabbricato rustico del podere, 1952-1955;
- "Contabilità Pino I", spese per lavori eseguiti al fabbricato rustico del podere, 1952-1956;
- Carte diverse relative a lavori da eseguire al fabbricato rustico del podere. Con prospetto geometrico, 1955;
- "Pino I", carteggio, atti e piantina geometrica per lavori da eseguire al fabbricato rustico del podere, 1955.

7 - 2 1851 - 1959

Poderi Fontana I e II a Ponte a Bargi già patrimonio Conversini

Insero cartaceo.

Vi si comprendono i fascicoli:

- "Podere Fontana I e II. Patrimonio Conversini. Conduzione: affitto a coltivatori diretti", 1851-1931;
- "Fontana I e II", con progetti di lavori da eseguirsi al fabbricato rustico, 1953-1959;
- Lavori di restauro e ristrutturazione alla casa colonica del podere Fontana I. Con piantine geometriche, 1955.

7 - 3 1853 - 1971

Poderi Querce di sopra e Querce di sotto

Insero cartaceo.

Vi si comprendono i fascicoli:

- "Podere Querce di sopra. Patrimonio Conversini. Conduzione a mezzadria", perizie, contratti, carteggio, stime, avvisi d'asta, libretti colonici etc., 1853-1934;
- "Podere Querce di sotto. Patrimonio Conversini. Conduzione a mezzadria", 1883-1931;
- "Bonifica appezzamento Querce di Sotto", con piantina geometrica, 1950;
- "Lavori di restauro: casa colonica "Querce di sotto", con piantine geometriche, 1953;
- Lavori di restauro e ristrutturazione alla casa colonica del podere Querce di sotto. Con piantine geometriche, 1955;
- "Club Sport - Fitto ex casa colonica Querce di Sotto - Monfardini Silvano", atti diversi relativi all'amministrazione del podere con casa colonica affittato dapprima a Silvano Monfardini ed in seguito al Club Sport di Pistoia. Con piantina geometrica, 1967-1971.

7 - 4 1854 - 1945

Poderi Paradiso I e II già patrimonio

Puccini

Insero cartaceo.

Vi si comprendono i fascicoli:

- "Affitto del podere Paradiso I a Pecini Giovannangelo [...]", 1854-1917;
- "Affitto del podere Paradiso secondo con Corsini Elia per l'annuo canone di £ 770.56", 1873-1919;
- "Podere Paradiso I e Paradiso II. Enfiteusi col Consorzio Antifillosserico di Pistoia", 1915-1945;
- "N. 1. Enfiteusi sui poderi Paradiso I e Paradiso II", enfiteusi (poi affrancata) concessa al Consorzio Antifillosserico presieduto dal barone Carlo De Franceschi, 1917-1943.

7 - 5 1857 - 1913

Orticini Conversini in Capostrada

Fascicolo

Carte relative alla vendita di un terreno posto in Capostrada in luogo detto gli Orticini, già di proprietà Conversini. Atto del 17 luglio 1913.

7 - 6 1857 - 1952

Poderi Crocetta I e II

Insero cartaceo.

Vi si comprendono i fascicoli:

- "Crocetta I e Crocetta II. Patrimonio Puccini. Conduzione: in affitto a coltivatori diretti", 1887-1952;
- "Conservatorio degli Orfani di Pistoia. Podere "Crocetta I" (Piermei) - "Crocetta II" (Bani)", vi si comprendono perizia, stima e prospetto catastale, inizi sec. XXI.

7 - 7 1858 - 1953

Podere e cava di pietra Bonicole già patrimonio Conversini

Insero cartaceo.

Vi si comprendono i fascicoli:

- "Podere Bonicole. Patrimonio Conver-

sini. Conduzione a mezzadria", con scritture originali di Tommaso Conversini, 1858-1939;

- "Cava di pietra Le Bonicole", carteggio e atti relativi all'acquisto ed all'affitto della cava. Con piantina geometrica, 1878-1953;
- Relazione tecnica sul podere Bonicole e richiesta dell'Azienda Agricola G. Banti dell'affitto, 1938-1949.

8 1862 - 1978

Amministrazione di poderi

Inseri n. 7 contenuti in busta di cartone con fettucce di chiusura in stoffa.

8 - 1 1862 - 1956

Poderi S. Maria Maddalena dei Pazzi a Masiano già patrimonio Conversini

Insero cartaceo.

Vi si comprendono i fascicoli:

- "Poderi S. Maria Maddalena dei Pazzi I e II. Patrimonio Conversini. Conduzione: affitto a coltivatori diretti", 1862-1939;
- "Giovannelli Eugenio. Podere Santa Maria Maddalena Pazzi II", 1939-1947;
- Computo metrico estimativo dei lavori da eseguirsi al fabbricato rustico del podere S. Maria dei Pazzi in località Masiano, 1952;
- "Santa Maria Maddalena Pazzi I - Santa Maria Maddalena Pazzi II", carteggio e atti relativi a lavori eseguiti ai fabbricati colonici dei due poderi. Con piantine geometriche, 1953-1956;
- Lavori al podere S. Maria dei Pazzi. Con piantina geometrica, 1955.

8 - 2 1868 - 1924

Podere della Colombaina già patrimonio Conversini

Insero cartaceo.

Vi si comprendono i fascicoli:

- “Pia Casa di lavoro Conversini. Podere della Colombaina”, contenente nota di credito ipotecario in favore di Tommaso Conversini contro Francesco di Cesare Gonfiantini, 1868;
- “Podere La Colombaina”, carteggio e atti per la vendita, 1904-1924;
- “Podere Colombaina”, carte diverse relative a lavori da effettuarsi al podere con casa colonica ed alla successiva vendita all’asta dello stesso. Con piantina geometrica, 1914-1924.

8 - 3 1871 - 1924

Poderi Bottegone I e II posto a S. Angelo a Piuvica

Inserito cartaceo.

Vi si comprendono i fascicoli:

- Atti diversi relativi al podere con casa colonica del Bottegone affittati a Gelli, 1871-1908;
- Podere Bottegone, perizie, copie di contratti, carteggio etc., 1875-1882;
- “Casa al Bottegone acquistata da Gatti Bernardo per conto Pia Casa Conversini”, carte diverse relative all’acquisto ed alla locazione di un fabbricato con terreno, 1887-1924;
- “Podere Bottegone I. Perizia dei lavori”, carte relative a lavori di restauro ai fabbricati rurali, 1921;
- “Vendita del podere Bottegone II (Pia Casa Conversini)”, 1923-1924.

8 - 4 1875 - 1978

Poderi Maggiatico o Maggiatiche I, II e III a Piuvica già patrimonio Conversini

Inserito cartaceo.

Vi si comprendono i fascicoli:

- “Podere Maggiatiche. Patrimonio Conversini. Conduzione: affitto a coltivatore diretto” relativo ai poderi I e II, 1875-1925;

- Lavori alle case coloniche Maggiatico I, II e III, 1958.

- “Pia Casa. Podere delle Maggiatiche. Affitto Bartolini Alfredo. Piuvica”, solo camicia, s.d.

8 - 5 1874 - 1931

Podere Fornace. Patrimonio Conversini. Conduzione a mezzadria

Fascicolo

Con piantine geometriche.

8 - 6 1878 - 1955

Podere Casotto a Masiano già patrimonio Conversini

Inserito cartaceo.

Vi si comprendono i fascicoli:

- “Podere Casotto. Patrimonio Conversini. Conduzione affitto a coltivazione diretta”, con scritture originali di Tommaso Conversini, 1878-1929;
- “Contabilità Casotto”, conteggi per lavori eseguiti al fabbricato rustico del podere, 1952-1955;
- “Casotto”, atti diversi e piantina geometrica del fabbricato rustico del podere per lavori da eseguirsi, 1955.

8 - 7 1878 - 1957

Poderi Mosino I e II già patrimonio Conversini

Inserito cartaceo.

Vi si comprendono i fascicoli:

- “Poderi Mosino I e II. Patrimonio Conversini. Conduzione: affitto a coltivatori diretti”, contenente stime, perizie per lavori, carteggio, relazioni, contratti di locazione, etc., 1878-1944;
- Richiesta di pagamento per danni arrecati a terreni dei poderi Mosino I e II dalla Società Anonima Giuseppe Torno impresa di costruzione, 1931-1932;
- “Lavori di restauro alla casa colonica di Mosino II”, con nove foto in bianco e

nero di muro e strada e piantine geometriche, 1955-1957.

9 1878 - 1955

Amministrazione di poderi e beni diversi

Inseriti e fascicoli n. 9 contenuti in busta di cartone con fettucce di chiusura in stoffa.

9 - 1 1878 - 1960

Podere Sargente a Vinacciano

Inserito cartaceo.

Vi si comprendono i fascicoli:

- “Podere “Sargente”. Patrimonio: Puccini. Conduzione: a mezzadria”, 1878-1931;
- Podere Sargente, carte relative alla costruzione di una strada in località Vinacciano eseguita dal Cantiere Scuola di Lavoro di Vinacciano utilizzando parte del terreno del podere, 1951;
- “Sargente”, vi si comprendono lettere, offerte al ribasso per assegnazione lavori, capitolati d’appalto e piantine geometriche relative a lavori di restauro alla casa colonica del podere, 1954-1960.

9 - 2 [1885] - 1955

Poderi Casetta I e II a Collina di Ponte a Bargi

Inserito cartaceo.

Vi si comprendono i fascicoli:

- “Podere Casetta I. Colono Gori Emilio fu Antonio”, 1885-1937;
- Podere Casetta II. Atti relativi al passaggio dal colono affittuario Pietro Bruni al colono Pierattini Primo, 1935;
- Lavori di restauro e ristrutturazione alla casa colonica del podere. Con piantine geometriche, 1955.

9 - 3 1886 - 1949

Poderi Crocifisso I e Crocifisso II. Patrimo-

nio Puccini. Conduzione: affitto a coltivatori diretti

Fascicolo

Con piantine geometriche.

9 - 4 1888 - 1935

Podere Minciardino. Patrimonio Conversini. Conduzione a mezzadria

Fascicolo

Carteggio e atti.

9 - 5 1896 - 1919

Lavori diversi

Fascicolo

Vi si comprendono sottofascicoli e carte sciolte relativi a lavori a poderi diversi posti nel comune di Serravalle ed al torrente Stella.

9 - 6 1896 - 1921

Poderi Pia Casa. Affari generali

Fascicolo

Carteggio, perizie, preventivi, relazioni, stato delle rendite, compravendite e atti diversi relativi a poderi già di proprietà della Pia Casa Conversini ed in particolare: Montesecco I e II, Colombaina, Acqualonga, Asnelli I e II, Ponte alla Stella, Casotto; Masiano e Casiere, del Pino, Maggiatiche I e II, delle Colonne, Bottegone I, Mosino I e II, Frascone, S. Maria Maddalena de’ Pazzi, Bonicole, Fontana, Querce di sotto, Querce di sopra, Castruccio, Bottega, Minciardino, Lazzerotto, Rio Stellino, Fosso di Rimoiano e terreni presso la stazione di Serravalle.

9 - 7 sec. XX

Relazione informativa per l’apertura di una cava in terreni di proprietà degli Istituti Raggruppati di Pistoia in comune di Serravalle Pistoiese a monte della strada comunale per la Castellina

Fascicolo

9 - 8 1900 - 1914

Atti diversi relativi ai lavori per impedire gli allagamenti della trincea d'accesso alla galleria di Serravalle

Fascicolo

Con disegni geometrici di cui uno lacerato.

9 - 9 1900 - 1919

Domande di acquisto e di affitto della Tenuta di Serravalle

Fascicolo

10 1903 - 1961

Amministrazione di poderi e beni diversi

Insero n. 1 contenuto in busta di cartone con fettucce di chiusura in stoffa.

10 - 1 1903 - 1961

Taglio, coltura e vendita di boschi e pascolo su terreni boschivi

Insero cartaceo.

Vi si comprendono i fascicoli:

- "Boschi", 1903-1913;
- "Boschi: Serravalle - Vinacciano - Torgitoio", carte diverse relative al taglio dei boschi ed all'approvvigionamento di legna da ardere, 1929-1948;
- "Boschi", 1932-1939;
- Carte relative al taglio dei boschi, 1939-1945;
- Taglio di alberi, 1941-1949;
- "Boschi", 1942-1947;
- Società Galligani Renato e Zucconi Gino per taglio di sottobosco e legna da ardere. Fascicolo contenente: "Istituto Nazionale per l'assicurazione contro gli infortuni sul lavoro. Sede di Pistoia. Libro di paga settimanale", 10-15 ottobre 1949; "Istituto Nazionale per l'assicurazione contro gli infortuni sul lavoro. Sede di Pistoia. Libro Matricola", 12 otto-

bre 1949-10 novembre 1949; Carteggio con l'Istituto Nazionale per l'assicurazione contro gli infortuni sul lavoro e con gli Istituti Raggruppati", 1949;

- "Partita di pino consegnato al signor Ammannati Fortunato. Serravalle 6 marzo 1943";
- Carteggio e atti diversi relativi al taglio ed alla coltura dei boschi, 1949-1951;
- Licitazione privata per il taglio delle piante in tre appezzamenti boschivi posti a Serravalle e denominati "Macchio-ne", "Polveriera" e "Torgitorio" e di 149 piante ad alto fusto di pino marittimo anch'essa poste a Serravalle in luogo detto Polveriera, 1950-1951;
- "Boschi", 1951-1956;
- "Boschi Torgitoio", carteggio e atti relativi al taglio dei boschi ed alla vendita della legna degli appezzamenti Torgitoio I e II nel comune di Serravalle, 1956-1959;
- "Boschi Serravalle. Licitazione 27/2/60", atti diversi relativi a vari appezzamenti boschivi nel comune di Serravalle, 1959-1961.

11 1904 - 1978

Amministrazione di poderi e beni diversi

Inseri e fascicoli n. 41 contenuti in busta di cartone con fettucce di chiusura in stoffa.

11 - 1 1904 - 1934

Podere Lazzerotto. Patrimonio Conversini. Conduzione a mezzadria

Fascicolo

11 - 2 1906 - 1913

Affari generali

Fascicolo

Rendita fondiaria, carteggio e atti diversi. Vi si comprendono:

- Richiesta dei coloni affittuari per la dilazione del versamento della cauzione detta tassa di ricchezza mobile sul canone di rendita fondiaria, 1913;
- Carteggio relativo alla costituzione di rendita fondiaria del poderi Pillone, Sperone e Cancellò, 1909-1910;
- Carte relative alla richiesta di acquisto da parte dei coloni dei fondi da loro tenuti in affitto, 1909;
- Carteggio relativo ai coloni, 1907-1910;
- Relazione relativa ad una vertenza contro tre coloni morosi, 1907;
- Stralcio di debiti colonici, 1906-1909.

11 - 3 1906 - 1927

Affitto di poderi

Fascicolo

Carteggio e atti.

11 - 4 [1906] - 1938

Pia Casa di lavoro Conversini. Tenuta di Serravalle. Campioni catastali dei poderi

Fascicolo

Podere per podere vi si riportano: sezione; numero delle particelle; articoli di stima; specie della proprietà; superficie catastale in braccia quadre; rendita imponibile; osservazioni. Vi si comprendono inoltre alcune lettere di epoca successiva relative ai poderi (1930-1938)

11 - 5 1907 - 1908

Liquidazione delle perizie dei poderi del Conservatorio degli Orfani fatta dagli ingegneri Manfredini e Giannini

Fascicolo

Notule di oneri e liquidazione degli onorari.

11 - 6 1907 - 1916

Rendita della tenuta di Serravalle

Fascicolo

Prospetti relativi alle rendite dei vari poderi.

11 - 7 1907 - 1967

Podere Stipeto presso Chiazzano già patrimonio Puccini

Fascicolo

Vi si comprendono i sottofascicoli:

- "Podere "Stipeto". Patrimonio: Puccini. Conduzione: affitto a coltivazione diretta", 1907-1931;
- "1929. Conto e sfratto colono Frosini Antonio podere Stipeto", 1927-1929;
- "Spiti Celestino. Podere Stipeto", 1932-1945;
- Atti relativi a lavori alla casa colonica del podere Stipeto. Con progetto geometrico, 1955;
- Atti relativi alla permuta di un terreno appartenente al podere Stipeto con Baldini Fiorenza. Con piantine geometriche, 1955-1956;
- "Vendita appezzamento Stipeto a Chiazzano", con piantine geometriche, 1966-1967.

11 - 8 1913 - 1938

Miscellanea

Fascicolo

Vi si comprendono:

- Rinnovo di affitto di terreni;
- Acquedotto alla Villa di Castruccio;
- Correzione catastale tra la Società Cementizie italiane e gli Istituti Raggruppati;
- Confronto tra sistemi di misura pistoiese e fiorentine.

11 - 9 1909 - 1914

Perizie e stime coloniche

Fascicolo

Perizie e stime per lavori.

11 - 10 1909 - 1932

1930. Conti e documenti lavori Serravalle. Lavori murari e falegnamerie case coloniche Serravalle e diversi

Fascicolo

Vi si comprendono: carteggio, resoconti di lavori eseguiti, stime di lavori da eseguirsi.

11 - 11 1912 - 1948

Ricognizione di dominio e atti diversi relativi a beni posti a Casalguidi ceduti in enfiteusi dal Conservatorio degli Orfani a Bianchi, Pratesi, Vezzosi e Borchini

Fascicolo

11 - 12 1913

Rintonacatura di facciate di stabili del Conservatorio. Deliberazione 29-5-913 approvata dall'autorità tutoria il 17-6-913

Fascicolo

Bozza.

11 - 13 1913 - 1942

Podere Bulicata

Fascicolo

11 - 14 1914

Domanda Banti per terreno a Serravalle per costruzione di una cabina di trasformazione. Pia Casa Conversini

Fascicolo

Con piantina geometrica.

11 - 15 1916

Podere S. Martino alle Case vecchie. Correzione catastale

Fascicolo

Podere proveniente dall'eredità di Antonio di Pietro Tesi in favore del Conservatorio degli Orfani e del Conservatorio delle Crocifissine, venduto con atto del 16 agosto 1850 a Bartolomeo Gori. Con piantina geometrica.

11 - 16 1917 - 1920

Municipio di Pistoia e Pia Casa Conversini. Pozzo di Masiano - Pozzo di Bottegone

Fascicolo

11 - 17 1918

Studio di Alfredo Manfredini [...]. Conservatorio degli Orfani di Pistoia. Affari poderi Casetta - Crocifisso I e II. Relazione - stima - piante catastali

Fascicolo

11 - 18 1920

Progetto di restauro dei fabbricati rurali degli Istituti Raggruppati di Pistoia. Relazione generale

Fascicolo

11 - 19 1920

Copia dell'atto pubblico di divisione e compra-vendita 3 novembre 1920 registrato a Pistoia il 19 novembre 1920 al n. 618 vol. 176

Fascicolo

Atto fra Giulio di Luigi Vannucchi e Dario di Luigi Marini che, fra le altre cose, sancisce il passaggio al Marini di una porzione di terreno con casa colonica gravata di un canone annuo di £ 370 a favore dell'Orfanotrofio Puccini.

11 - 20 1920 - 1961

Carteggio con gli affittuari e richieste di poderi in affitto

Fascicolo

Vi si comprendono i sottofascicoli:

- Affitto di poderi. Carteggio, richieste di poderi in affitto, pagamenti di canoni, disdette, elenchi affittuari, contratti, etc., 1920-1948;

- "Affittuari". Carteggio e atti relativi ai coloni affittuari, 1931-1941;

- Poderi in affitto. Carteggio, richieste, deliberazioni, atti di vertenze, conteggi

ed adeguamenti di canoni, relazioni, etc., 1935-1940;

- "Varie. Coloni affittuari". Carteggio e atti, 1955-1961.

11 - 21 1921 - 1978

Richieste di acquisto e di affitto di terreni, case e magazzini

Fascicolo

Vi si comprendono i sottofascicoli:

- "Pia Casa di lavoro Conversini e ingegnere Alberto Fondi. Terreno a Serravalle", richiesta di affitto. Con piantina geometrica, 1921;

- Richiesta di Augusto e Mario fu Angiolo Masotti per l'acquisto di due appezzamenti di terreno posti nel comune di Serravalle Pistoiese, 1923-1928;

- Richiesta di acquisto di terreno da parte di Pergentino Vas. Con piantina geometrica, 1943;

- Richieste di acquisto e di affitto di case e appezzamenti di terra, 1961;

- Richieste di affitto e di acquisto di case e magazzini sia in città che in campagna e di terreni, 1963-1964;

- "Richieste di affitto magazzino piazzetta S. Stefano", 1964;

- "Richiesta acquisto terreni", richieste di diversi per l'acquisto di case e terreni, 1969-1978.

11 - 22 1921 lug. 3

Compravendita

Fascicolo

Atto di compravendita fra gli Istituti Raggruppati, che vendono, e la Venerabile Compagnia della Vergine, che acquista, di un appezzamento di terreno da utilizzarsi per l'ampliamento del cimitero parrocchiale.

11 - 23 1922

Affitti Balduccio I - Paradiso II - Montesec-

co II. Contributo autorità militare. Acqua ricavo Asilo comune di Pistoia obblighi perpetui

Fascicolo

11 - 24 1922 - 1927

Pia Casa di lavoro - Mencarelli Silvia ed Ettore. Compravendite

Fascicolo

Beni posti nel comune di Serravalle. Con prospetto geometrico.

11 - 25 1922 - 1928

Atti diversi relativi alle vendite di alcuni appezzamenti di terreno presso Serravalle

Fascicolo

Appezzamenti venduti a: Mencarelli Silvia e Giuseppe; Masotti Giulio; Cino Ciampi; Cementificio Serravalle Pistoiese.

Con piantina geometrica.

11 - 26 1922 - 1931

Pozzo Norton a Collina. Comune di Pistoia e Conservatorio Orfani

Fascicolo

11 - 27 1922 ago. 26

Atto di compravendita

Fascicolo

Gli Istituti Raggruppati vendono a Narciso Chiti, loro agente rurale, un appezzamento di terreno nel comune di Serravalle Pistoiese, luogo detto Lupori.

11 - 28 1923

Solfato di rame consegnato ai coloni nell'anno 1923

Fascicolo

11 - 29 1923

Domanda della Società mineraria per acquisto di terreno a Serravalle (Pia Casa)

Fascicolo

11 - 30 1923 - 1939*Gora di Gora*

Fascicolo

Carteggio e atti relativi ad una causa tra gli Istituti Raggruppati e Camillo Neri per lo spostamento del torrente di Gora a Gora nel terreno del Primorto.

11 - 31 1924

Citazione per espropriazione di terreno per elettrificazione linee Porrettana e Faentina

Fascicolo

11 - 32 1924 - 1929

Contratti d'affitto del podere denominato Le Colonne a San Sebastiano a Piuivica

Fascicolo

11 - 33 1924 - 1933*Stime morte coloni affittuari*

Fascicolo

Elenco dei poderi in affitto, affittuari morosi e stime morte.

11 - 34 1925 - 1926

Atti relativi alla vendita di alcuni appezzamenti di terreno a Serravalle

Fascicolo

11 - 35 1926 - 1939

Cementificio di Serravalle. Carteggio e atti diversi

Fascicolo

Riguardano in parte l'acquisto di un appezzamento di terreno a Serravalle.

11 - 36 1928 - 1932

Lavori a diversi poderi

Fascicolo

Carte diverse relative a lavori di bonifica, miglioramento e mantenimento terreni, etc. per i poderi Acqualunga, Balduccio I e II, Bottega, Casetta I e II, Ca-

sotto, Castruccio, Crocetta I e II, Crocifisso I e II, Fontana, Fornace, Frascone, Lazzerotto, Minciardino, Mosino I e II, Presa di Pino, Querce di sopra, Querce di sotto, Santa Maria Dei Pazzi I e II, Stipeto. Con piantine geometriche.

11 - 37 1929

Atti di locazione dei poderi con casa colonica di Casetta I, Casetta II e Crocifisso II

Fascicolo

11 - 38 1929

Frutta e ortaggi portati agli Istituti dai coloni anno 1929

Fascicolo

11 - 39 1929 - 1936*Affitto dei fondi rustici*

Fascicolo

Carteggio e atti.

11 - 40 1929 - 1938

1929. Ditta Parisi Saverio. Autostrada Firenze - Mare. Nota spese. Conteggi danni

Fascicolo

Carte diverse relative all'affitto di un terreno a Serravalle alla ditta Parisi utilizzato come deposito di esplosivi, risarcimento di danni subiti per la costruzione dell'autostrada e vendita di terreno alla Società Autostrade Toscane. Con piantina geometrica.

11 - 41 sec. XX prima metà**Mappe e lucidi diversi**

Inserito n. 1 cartaceo, contenuto in busta di cartone con fettucce di chiusura in stoffa.

Poderi: Crocetta II; Montesecco; Casa della Guardia; Casotto; Sergente; Castuccio; Colonna; Presa del Pino I e II; Varie: Strada provinciale Lucchese (2); tracciato della linea per allacciare la nuo-

va cabina aerea di Masiano; edifici non identificati (2); foglio catastale n. 278 (con l'elenco dei poderi e relative particelle); casa colonica non identificata; Stralcio planimetrico catastale e varianti alla strada che dalla via di Mezzo conduce a Bacchettone nel comune di Serravalle.

12 1929 - 1969**Amministrazione di poderi e beni diversi**

Inseriti e fascicoli n. 33 contenuti in busta di cartone con fettucce di chiusura in stoffa.

12 - 1 1929 - 1938

Podere Casella secondo. Patrimonio Puccini. Conduzione a mezzadria

Fascicolo

12 - 2 1929 - 1939

Vantaggi - Patti colonici

Fascicolo

12 - 3 1930 - 1935

Migliorie ai terreni

Fascicolo

12 - 4 1930 - 1942

Disdette

Fascicolo

Disdette di canoni di affitto di case e terreni.

12 - 5 1930 - 1943

Barbabietole

Fascicolo

Carteggio e atti relativi all'impegno di coltivazione e vendita di barbabietole da zucchero allo Zuccherificio di Granaiolo.

12 - 6 1932 - 1940

Vendita terreno a Serravalle ecc.

Fascicolo

Carte diverse relative all'affitto, permuta e vendita di terreni fra cui i poderi Crocetta I, Crocetta II e Bonicole.

12 - 7 1932 - 1960

Locazione poderi

Fascicolo

Carteggio e atti. Vi si comprende una piantina geometrica dei poderi Crocetta I e II.

12 - 8 1933 - 1948

Permute e donazioni

Fascicolo

Carteggio e atti. Con piantine geometriche.

12 - 9 1933 - 1949

Carteggio e atti relativi alla strada della Castellina di Serravalle

Fascicolo

12 - 10 1933 - 1951

Carteggio e atti diversi relativi all'Azienda Agraria

Fascicolo

12 - 11 1934

Atti relativi alla eventuale riduzione dei canoni di affitto dei poderi

Fascicolo

12 - 12 1934 - 1950

Permuta Moncini

Fascicolo

Vi si comprendono carte diverse relative alla permuta di due appezzamenti di terreno a Serravalle. Con piantina geometrica.

12 - 13 1935 - 1936

Bonifica podere Fornace. Milizia forestale - Bonifica a Collina. Poderi Crocifisso I, II Casetta I, II e Consorzio Stella. Acquedotto Castruccio. Genio civile

Fascicolo
Carteggio e atti relativi a lavori straordinari e di manutenzione dei poderi di Serravalle. Con piantine geometriche e due fotografie del podere Fornace.

12 - 14 1935 - 1954

Contratti di affitto dei poderi

Fascicolo
Con piantina geometrica.

12 - 15 1936

Pia Casa di lavoro Conversini e Conservatorio degli Orfani. Istituti Raggruppati di Pistoia. Prospetto indicante l'estensione ed il canone di affitto attuale dei poderi in affitto

Fascicolo

12 - 16 1937 - 1943

Coloni affittuari

Fascicolo
Carteggio e atti.

12 - 18 1938

Battitura grano e granoturco 1938

Fascicolo

12 - 19 1937 - 1947

Reddito poderi a mezzadria

Fascicolo

12 - 19 1938

Lavori case coloniche 1938

Fascicolo
Carte diverse relative ai poderi Mosino I e II; S. Maria Maddalena dei Pazzi; Crocetta II; Castruccio; e Acqualunga.

12 - 20 1938 - 1942

Case coloniche e poderi

Fascicolo
Carte relative a lavori a case coloniche; lettere ai mezzadri per ritiro libretti colonici e forniture; denunce al Ministero

dell'Agricoltura e delle Foreste delle superfici coltivate a grano, segale e orzo.

12 - 21 1938 - 1942

Coloni mezzadri

Fascicolo
Carteggio.

12 - 22 1939

Piante catastali

Fascicolo
Incarichi per effettuazione rilievi catastali.

12 - 23 1939 - 1942

Lavori e restauri alle case coloniche

Fascicolo

12 - 24 1940

Niccoli Ulisse maestro muratore [...]. Spettabile amministrazione degli Istituti Raggruppati di Pistoia. Verifica generale di tutto il legname dei palchi e dei tetti alle case coloniche, e dei fabbricati urbani in città [...]

Fascicolo

12 - 25 1940 - 1945

Autorità militare

Fascicolo
Carteggio e atti relativi all'occupazione di locali e terreni di proprietà degli Istituti da parte di militari.

12 - 26 1944 - 1969

Tasselli Angiolo. Orto via Fonda

Fascicolo
Carteggio e atti relativi all'affitto di un terreno.

12 - 27 1945

Atto di notorietà relativo ad opere militari svolte in alcuni campi appartenenti ai poderi Querce di sotto, Querce di sopra e Lazzerotto

Fascicolo

Con copia dello stesso.

12 - 28 1945 - 1962

Vendita terreno alla fornace FOMOL (ex Talini/Gaggioli)

Fascicolo
Carteggio e atti relativi alla vendita di un terreno in località Casenuove di Masiano alla FOMOL (Fornace Moderna Laterizi). Con piantine geometriche.

12 - 29 1946 - 1952

Miglioramenti fondiari

Fascicolo
Vi si comprendono carteggio e atti relativi a lavori e miglioramenti a poderi, a conversioni di rendite provenienti da titoli e fondiari e per una richiesta di mutuo.

12 - 30 1949 - 1953

Pozzi artesiani

Fascicolo
Carteggio e atti.

12 - 31 [sec. XX prima metà] - 1951

Mappe e disegni diversi di poderi

Fascicolo
Vi si comprendono 13 lucidi e disegni di diverse dimensioni relativi ai poderi:
- Casa della guardia (1); Casiere (1); Castruccio (1); Colonna (1); Crocetta I (1); Fontana I e II (1); Maggiatico I e II (2); Mosino I e II (1); Presa del Pino I e II (1); Stipeto (1); podere non identificato (1); poderi diversi non identificati (1).

12 - 32 1951 - 1952

Carteggio e atti diversi relativi alla vendita al Comune di Serravalle di un terreno fabbricativo nei pressi della Stazione ferroviaria

Fascicolo
Con piantina geometrica.

12 - 33 1953 - 1955

Studio Tecnico Gesualdo [...]. Istituti Raggruppati

Fascicolo
Vi si comprendono lettere, offerte al ribasso per assegnazione lavori, capitolati d'appalto e piantine geometriche relative a lavori di restauro alle case coloniche dei poderi Bonicole e Montesecco II a Serravalle e dei poderi Maggiatico I, II, III a Masiano.

13 1953 - 1958

Amministrazione di poderi e beni diversi

Inseri e fascicoli n. 4 contenuti in busta di cartone con fettucce di chiusura in stoffa.

13 - 1 1953 - 1956

Lavori ai poderi ed alle case coloniche Casetta I e II e Crocifisso I e II a Collina
Fascicolo
Con piantine geometriche.

13 - 2 1953 - 1957

Carte diverse relative a lavori eseguiti a case coloniche di proprietà degli Istituti Raggruppati
Fascicolo
Con progetti geometrici.

13 - 3 1953 - 1967

Equo canone
Inserito
Vi si comprendono i fascicoli:
- "Equo Canone", contenente verbali di accordo con gli affittuari, prospetti ed altri atti per la determinazione dell'equo canone; n. 17 foto di interni ed esterni di case coloniche (fra cui sicuramente quelli dei poderi Crocetta I e III e Sargente, 1953-1967;
- "Equo canone. Varie pratiche aumento

canone affitto coloni”, 1954-1958;
- “Equo canone. Varie pratiche aumento canone affitto coloni”, fascicolo contenente: “Relazione circa la possibilità giuridica di ricorrere alla Sezione Specializzata per l’equo canone presso il Tribunale, per i poderi dell’Ente affittati a coltivatori diretti”, s. d.; Verbali di accordo fra gli Istituti Raggruppati e gli affittuari, 1958.

13 - 4 1954 - 1955

Lavori a case coloniche

Fascicolo

Carteggio e atti relativi a lavori da effettuarsi ai fabbricati rustici di diversi poderi e i prospetti geometrici dei fabbricati stessi:

- Podere Mosino II ad Agliana (luogo detto Casone dei Giacomelli), 5 piantine;
- Podere Mosino II ad Agliana (luogo detto Casone dei Giacomelli), 5 piantine;
- Podere Casotto a Masiano, 5 piantine;
- Podere Casetta I a Collina, 1 piantina;
- Podere Casetta II a Collina, 5 piantine;
- Podere Acqualunga a Chiesina Montalese, 5 piantine;
- Podere Fornace a Serravalle, 5 piantine;
- Podere Castruccio a Serravalle, 5 piantine;
- Podere La Guardia a Serravalle (località Le Ville), 4 piantine;
- Podere Lazzerotto a Serravalle, 6 piantine;
- Podere Presa del Pino I, 4 piantine;
- Podere Presa del Pino II a Masiano, 4 piantine;
- Podere Casiere a Masiano, 5 piantine;
- Podere Crocifisso I a Collina, 5 piantine;
- Podere Crocifisso II a Collina, 1 piantina;

- Podere S. Maria dei Pazzi II, 5 piantine;
- Podere Colonna a Bottegone, 1 piantina;
- Podere Montesecco a Montesecco, 1 piantina;
- Podere Stipeto, 1 piantina;
- Podere Fontana I a Ponte a Bargi, 1 piantina.

14 1955 - 1971

Amministrazione di poderi e beni diversi

Inseri e fascicoli n. 21 contenuti in busta di cartone con fettucce di chiusura in stoffa.

14 - 1 1955

Carteggio relativo alla valutazione di alcuni terreni nel comune di Serravalle

Fascicolo

14 - 2 1955 - 1960

Relazione tecnica di descrizione e valutazione dei manufatti in legno eseguiti dalla ditta Galardini di Masiano per le case coloniche di proprietà degli Istituti Raggruppati, in provincia di Pistoia

Fascicolo

Atti diversi relativi ai lavori.

14 - 3 1956

Acqualunga - Stipeto

Fascicolo

Carteggio e piantina geometrica per lavori ai due poderi.

14 - 4 1956

Querce di Sotto - Querce di Sopra - Lazzerotto - Fornace

Fascicolo

Carte diverse relative a lavori alle case coloniche dei detti poderi. Con piantine geometriche delle case coloniche a Querce di sopra (5 copie) e Fornace.

14 - 5 1956

Lavori ai fabbricati colonici dei poderi Castruccio, Minciardino e La Guardia

Fascicolo

Con piantine geometriche.

14 - 6 1956 - 1966

Coloni affittuari. Schede

Fascicolo

Vi si comprendono:

- Atti relativi alla registrazione di canoni di affitto dei poderi;
- Denunce di contratto verbale di affitto di terreni;
- Atti relativi a sgravi di imposta sui poderi affittati;
- Atti diversi.

14 - 7 1956

Conti diversi per lavori ai poderi

Fascicolo

14 - 8 1957

Muro Serravalle

Fascicolo

Atti diversi relativi al rifacimento di un muro a secco in località Le Ville nel comune di Serravalle.

14 - 9 1958

Via dei Gatti - Via di Ramini

Fascicolo

Carteggio e atti relativi a lavori di allargamento delle due strade. Con piantina geometrica.

14 - 10 1959

Studio Tecnico Gesualdo [...]. Consuntivo lavori ditta Ferri Pacifico

Fascicolo

14 - 11 1960

Studio Tecnico Gesualdo. Progetto per l'am-

pliamento, alcune modifiche interne e il miglioramento di un fabbricato colonico di proprietà degli Istituti Raggruppati di Pistoia, in località Ramini

Fascicolo

Con piantina geometrica.

14 - 12 1960 - 1961

Vendita terreno alla fornace Bonacchi

Fascicolo

Carteggio e atti relativi alla vendita di un terreno in località Casenuove di Masiano.

14 - 12 1961

Poderi Serravalle. Movimento coloni

Fascicolo

Carteggio e atti.

14 - 14 [post 1961]

Patrimonio rurale dell'Ente

Fascicolo

Per ciascun podere si riportano notizie relative al clono, al tipo di conduzione, all'ubicazione, alla superficie ed al reddito.

14 - 15 1962 - 1968

Visure ed altri atti relativi ad iscrizioni ipotecarie

Fascicolo

14 - 16 1962 - 1971

Carobbi Aldo via Malconsiglio

Fascicolo

Carteggio e atti relativi all'affitto di un orto posto in via Malconsiglio.

14 - 17 1964

Melani Primo. Richiesta proroga di un mese (fino al 30/11/64)

Fascicolo

Proroga di lavori.

14 - 18 1965

Lavori case coloniche. Varie deliberazioni lavori 28/4 e 23-6-1965

Fascicolo

Carteggio e atti.

14 - 19 1965 - 1967

Documenti magazzino

Fascicolo

Vi si comprendono le denunce di produzione di uve e di olio d'oliva e carteggio e atti diversi.

14 - 20 1966 - 1969

Strada di Masiano. Indennizzo da parte del Comune

Fascicolo

Atti relativi all'esproprio di alcuni appezzamenti di terreno degli Istituti Raggruppati utilizzati per l'ampliamento e la rettifica del tracciato di via Maggiatiche.

Con piantina geometrica.

14 - 21 1967 - 1970

Coloni affittuari. Schede e pratiche dal 1-3-1967

Fascicolo

Denunce di contratto verbale di affitto ed altri atti relativi a poderi dati in affitto.

15 [1951]

Lucido del podere Sargente

Mappa.

Sottoserie

XI. 6 Amministrazione di case, fondi e botteghe

9 unità archivistiche.

1 1870 - 1949

Amministrazione di case, fondi e botteghe

Inserti e fascicoli n. 7 contenuti in busta di cartone con fettucce di chiusura in stoffa.

1 - 1 1870 - 1917

Casa Conversini a Firenze in Via Scialoia n. 46. Venduta

Fascicolo

Vi si comprendono i sottofascicoli:

- "Causa Falai per la mediazione sulla vendita della casa di Firenze", 1915;
- "Vendita della casa di Firenze al signor Magnelli Cesare", 1915;
- "Casa Conversini a Firenze. Vendita d'appoggio a Brunori", 1913-1917;
- "Casa a Firenze in Via Scialoia n. 46", denunce di contratto verbale d'affitto, 1905-1914;
- "Casa di Firenze. Denunce di contratto verbale con gli inquilini registrate", 1879-1890;
- "Domande d'acquisto della casa di Firenze", 1865-1914;
- "Acqua potabile casa di Firenze", 1911-1915;
- "Trattative d'acquisto di terreno dal Comune di Firenze", 1914;
- "Rendita della casa di Firenze", 1907-1909;
- "Contratto d'acquisto della casa di Firenze", con documenti dell'amministrazione di Tommaso Conversini n. 3510-4452 riguardanti le spese d'acquisto, 1870-1873;
- "Lavori alla casa di Firenze", 1914;
- "Inquilini casa Conversini a Firenze", 1906-1910.

1 - 2 1880 - 1927

Officina e fonderia Michelucci

Inserto cartaceo.

Vi si comprendono i fascicoli:

- Carteggio e atti diversi con la Fonderia di Giuseppe Michelucci e figli, affittuaria degli Istituti Raggruppati e maestranza degli alunni, 1880-1908;
- "Officina Michelucci", contenente contratti di locazione, carteggio e planimetria dell'officina, 1908-1927;
- "Trattative con la Società Giulio Bruni per l'Officina Michelucci", 1923-1926.

1 - 3 1887 - 1924

Fabbricati

Fascicolo

Vi si comprendono:

- "Fabbricati di via Puccini e del Seminario. Riordinamento e restauro. Perizie e collaudo", 1904-1924;
- "Fabbricati di via Puccini. 1) Restauro della facciata ai n. 4 e 6 comunali. 2) Impianto dell'acqua potabile ai n. 12, 14, 16. Perizie Volpini. Decisioni della Commissione provinciale di beneficenza per l'approvazione", 1906;
- "Officina Trinci. Richiesta della Società San Giorgio per una proroga al trasloco", 1887-1907.

1 - 4 1887 - 1949

Conservatorio degli Orfani e vari livellari

Fascicolo

Carteggio e atti.

1 - 5 1888 - 1923

Pecini Quinto

Fascicolo

Atti relativi alla conduzione in affitto di una casa con orto in via Fonda e di un magazzino in via Puccini. Con disegno geometrico.

1 - 6 1896 - 1916

Affittuari di via Puccini, via Fonda e corso Vittorio Emanuele

Fascicolo

Vi si comprendono: carteggio, licenze per finita locazione, scritture d'affitto, denunce di contratto verbale di affitto, carte elative a vertenze con affittuari e carte di appunti e conti.

1 - 7 1896 - 1927

Contratti di affitto per case, quartieri e botteghe

Fascicolo

Vi si comprendono contratti, domande di inquilini per riduzione del canone e atti legali.

2 1896 - 1967

Amministrazione di case, fondi e botteghe

Inserti n. 3 cartacei contenuti in busta di cartone con fettucce di chiusura in stoffa.

2 - 1 1896 - 1967

Palazzo Puccini

Inserto cartaceo.

Vi si comprendono i fascicoli:

- "Scritte dei locali del Palazzo Puccini", contenente scritte di locazione e carteggio, 1896-1927;
- Elenco degli inquilini del palazzo Puccini e circolari relative alla necessità che questi continuino a pagare l'affitto anche se i locali sono stati danneggiati dall'ultima incursione aerea, 1943;
- "Ente del Turismo <Ostello dei giovani>. Palazzo Puccini - Via Can Bianco". Carteggio e atti per richiesta planimetrie del palazzo per verificare la possibilità di adibirlo a Ostello, 1967.

2 - 2 1901 - 1911

Fabbricati ed affari relativi

Fascicolo

Carteggio e atti con diversi con gli affittuari (Premiata Tappezzeria Abramo Morini e figlio; Caroti; Filippo Tronci costruttore di organi da chiesa; Manfredo Giannini); lavori al fabbricato dell'Istituto.

2 - 3 1901 - 1965

Carteggio con gli affittuari e richieste di locali in affitto

Inserito cartaceo.

Vi si comprendono i fascicoli:

- Carteggio e atti diversi relativi a beni dati in affitto (domande di locali in affitto, richieste di pagamento di canoni arretrati, lavori ai locali, etc.), 1901-1956;
- Affitto di Locali. Carteggio e atti relativi a locali dati in affitto come quartieri od officine (domande di affitto, richieste di pagamento di canoni arretrati, richieste di sovvenzioni per lavori, etc.), 1909-1954;
- "Inquilini". Deliberazioni e carteggio relativi a lavori a locali dati in affitto, danni alle proprietà, richieste di pagamenti di pigioni arretrate, aumento di canoni, richieste di forniture energia elettrica, piantine geometriche, etc. Alcuni sottofascicoli intestati a ditte affittuarie, 1910-1946;
- Affitti di locali. Carteggio e atti relativi a locali dati in affitto come quartieri od officine (domande di affitto, richieste di pagamento di canoni arretrati, richieste per lavori etc.), 1929-1954;
- Carteggio con gli affittuari e richieste di locali in affitto, 1930-1950;
- Richieste di locali in affitto e carteggio con gli affittuari, 1930-1964;
- Richieste di locali in affitto e di lavori alle abitazioni, 1962;
- Domande quartiere Romitorio Puccini da Capostrada, 1965.

3 1904 - 1973

Fabbricati di via Puccini

Fascicoli contenuti in busta di cartone con fettucce di chiusura in stoffa.

3 - 1 1904 - 1925

Casa posta in via Puccini n. 24 di proprietà della Pia Casa Conversini

Fascicolo

Carte diverse relative alla locazione dell'edificio.

3 - 2 1904 - 1926

Casa posta in via Puccini di proprietà della Pia Casa Conversini segnata di n. 20

Fascicolo

Atti relativi ai vari affittuari.

3 - 3 1904 - 1926

Casa in via Puccini ai civici n. 2 e 4 di proprietà della Pia Casa Conversini

Fascicolo

Carte diverse relative alla locazione dei due locali.

3 - 4 [post 1906]

Fabbricati di via Puccini già di proprietà della Pia Casa Conversini

Fascicolo

Prospetto delle particelle in base alla revisione del 1890, di cui si indica la rendita imponibile e piantina con a confronto lo stato antico con quello moderno delle particelle stesse.

3 - 5 1907 - 1926

Casa posta in via Puccini con risvolto in via del Seminario, di proprietà della Pia Casa Conversini, segnata di n. 26 in via Puccini e n. 2 in via del Seminario

Fascicolo

Contratti di affitto e varie.

3 - 6 1908 - 1926

Casa posta in via Puccini n. 8 di proprietà della Pia Casa Conversini

Fascicolo

Atti diversi relativi alla casa con bottega e agli affittuari della stessa.

3 - 7 1913 - 1926

Casa posta in via Puccini al n. 6 di proprietà della Pia Casa Conversini

Fascicolo

Contratti di affitto e varie.

3 - 8 1917 - 1919

Lattazzi Filomena. Via Puccini n. 6

Fascicolo

Atti relativi all'affitto di un quartiere posto in via Puccini.

3 - 9 1923 - 1946

Fabbricati di via Puccini n. 4-6-8-10-12-14 e 16

Fascicolo

3 - 10 1929

Perizia e stima della casa in via Puccini numero civico 16 e 12

Fascicolo

Con schizzi di piantine dei locali.

3 - 11 1931 - 1934

Modificazioni alle case n. 14 e 16 di via Puccini

Fascicolo

Con piantine geometriche degli stabili.

3 - 12 1941 - 1948

Allacciamento all'acquedotto per alcune case in via Puccini ed erogazione gratuita agli Istituti

Fascicolo

3 - 13 1945 - 1963

Franchi Graziano

Fascicolo

Carteggio e atti relativi all'affitto di un fabbricato posto in via Puccini.

3 - 14 1947 - 1955

Pratica Mungai

Fascicolo

Carte relative ad una vertenza degli Istituti con l'affittuario Luigi Mungai per lavori da lui svolti nei locali di via Puccini ai nn. 2 e 4 danneggiati dagli eventi bellici.

3 - 15 1947 - 1968

Fumagalli Ottorino

Fascicolo

Atti diversi relativi all'affitto di un magazzino in via Puccini.

3 - 16 1949 - 1958

Scuffi Baldassino

Fascicolo

Atti relativi all'affitto di un magazzino posto in via Puccini n. 8.

3 - 17 1950 - 1954

Progetti via Puccini 2 e 4

Fascicolo

Atti diversi relativi a lavori agli immobili per danni di guerra. Con piantine geometriche.

3 - 18 1950 - 1964

Paluzzi Trieste

Fascicolo

Carteggio e atti relativi all'affitto di un quartiere posto in via Puccini. Vertenza per canoni arretrati.

3 - 19 1953 - 1956

Carte relative all'affitto di locali in via Puccini n. 4 a Mario Barbini

Fascicolo

3 - 20 1953 - 1969*Torrigiani Alba*

Fascicolo

Atti diversi relativi all'ex affittuaria per crediti inesigibili per affitto di un negozio posto in via Puccini n. 6.

3 - 21 1955 apr.

Relazione tecnica di un'apertura da effettuarsi nello stabile ubicato in via Puccini n. 10 di proprietà degli Istituti Raggruppati

Fascicolo

3 - 22 1958 - 1964*Vestri Macallè*

Fascicolo

Carteggio e atti relativi all'affitto di un fabbricato posto in via Puccini ad uso di negozio.

3 - 23 1958 - 1967*Riccomi Otello*

Fascicolo

Carteggio e atti relativi all'affitto di un quartiere posto in via Puccini.

3 - 24 1958 - 1968*Freschi Mauro*

Fascicolo

Carteggio e atti relativi all'affitto di un locale posto in via Puccini.

3 - 25 1959 - 1967*Fedi Wladimiro*

Fascicolo

Carteggio e atti relativi all'affitto di un fabbricato posto in via Puccini.

3 - 26 1959 - 1967*Iacomelli Ezio - Davino*

Fascicolo

Carteggio e atti relativi all'affitto di un fabbricato ad uso di laboratorio posto in via Puccini.

3 - 27 1962 - 1969*Lonetti Salvatore. Via Puccini, 28*

Fascicolo

Atti diversi relativi all'affitto.

3 - 28 1963 - 1964*Coticchio Rosario*

Fascicolo

Atti relativi all'affitto di un magazzino in via Puccini.

3 - 29 1964 - 1970*Rapezzi Mario. Magazzino laboratorio via Puccini*

Fascicolo

Carteggio e atti relativi all'affitto.

3 - 30 1966 - 1973*Giovannelli Adriano*

Fascicolo

Carteggio e atti relativi all'affitto di un locale posto in via Puccini

4 1906 - 1968

Fabbricati di via Fonda

Fascicoli contenuti in busta di cartone con fettucce di chiusura in stoffa.

4 - 1 1906 - 1931*Fabbricati di via Fonda. Vendite*

Fascicolo

4 - 2 1952 - 1959*Vendita terreno via Fonda*

Fascicolo

Carteggio e atti. Con piantine geometriche.

4 - 3 1952 - 1953*Ricostruzione quartieri via Fonda*

Fascicolo

Carte diverse relative a lavori di ricostruzione a seguito dei danni subiti durante la guerra. Con progetti.

4 - 4 1954 - 1959*Amministrazione provinciale. Locali scolastici*

Fascicolo

Carteggio e atti relativi a lavori edili, di falegnameria e di installazione degli impianti idro-termo-sanitari dei locali scolastici di via Fonda affittati all'Istituto Tecnico. Contratto di affitto del 1954 e atti relativi alla registrazione dello stesso.

4 - 5 1960 - 1967*Chiti Renato*

Fascicolo

Carteggio e atti relativi all'affitto al Chiti di un fabbricato posto in via Fonda.

4 - 6 1960 - 1968*Meoni Mario*

Fascicolo

Carteggio e atti relativi all'affitto di un locale posto in via Fonda.

4 - 7 1968

Planimetrie e prospetto di un'unità residenziale posta in via Fonda di proprietà degli Istituti

Fascicolo

5 1908 - 1979

Amministrazione di case, fondi e botteghe

Inseri e fascicoli n. 18 contenuti in busta di cartone con fettucce di chiusura in stoffa.

5 - 1 1908 - 1957

Palazzo Conversini

Insero cartaceo.

Vi si comprendono i fascicoli:

- "Palazzo Conversini posto in Pistoia in Corso Vittorio Emanuele n. 39 e parte restante della già casa in via del Seminario n. 4". Carte diverse relative alla loca-

zione dei due locali, 1908-1926;

- "Cavaliere professore dottor Ezio Luisada (Via Milton 43 Firenze). 2 stanze al primo piano del palazzo Conversini", 1919-1923;

- "Pratica palazzo Conversini", 1954-1956;

- Allaccio del palazzo Conversini alle fognature comunali, con piantine geometriche, 1957.

5 - 2 1911 - 1913*Acqua potabile. Pia Casa Conversini e seminario vescovile*

Fascicolo

5 - 3 1913 - 1926

Carte diverse relative all'affitto di immobili di proprietà degli Istituti Raggruppati

Fascicolo

Con piantine geometriche.

5 - 4 1915*Intimazioni del Comune*

Fascicolo

Intimazioni per restauri ad edifici.

5 - 5 1915 - 1946

Locali requisiti e occupati

Insero cartaceo.

Vi si comprendono i fascicoli:

- "Locali diversi ceduti e requisiti". Carte diverse relative alla cessione di locali per uso dello spedale militare, 1915-1919;

- "Requisizione dei locali dell'Asilo Puccini in Capostrada". Carte diverse relative alla requisizione dell'Asilo dal parte del genio militare per utilizzarlo come luogo di accantonamento truppe, 1916-1921;

- "Requisizione locali in via Tomba". Carte diverse relative ad un locale in via Tomba di Catilina requisito dal genio

militare per utilizzarlo come magazzino, 1919-1921;
- Occupazioni di locali da parte della Amministrazione Militare e richieste di ricovero per sfollati dal fronte di guerra, 1943-1946.

5 - 6 1918

Lucca Stefano e Gattarossa Giovanni Pietro. Stanze all'ingresso dell'orto del Conservatorio degli Orfani

Fascicolo

5 - 7 1918 - 1979

Fabbricati in via Tomba

Inserito cartaceo.

Vi si comprendono i fascicoli:

- "Pacini architetto Ferdinando". Atti relativi all'affitto di due stanze ad uso di magazzino in via Tomba, 1918;

- "Nuovo contratto Lombardi Pietro. Via Fonda". Atti diversi relativi all'affitto, 1948-1979.

5 - 8 1918 - 1923

Denunzie verbali d'affitto dei quartieri e botteghe del Conservatorio Orfani

Fascicolo

5 - 9 1918 - 1927

Denunzie verbali d'affitto dei quartieri e botteghe della Pia Casa Conversini

Fascicolo

5 - 10 1919

Orto del Conservatorio affittato dal 1 gennaio 1919 al 31 dicembre 1919 a Ghelardini Giuseppe

Fascicolo cartaceo.

Contratto verbale di affitto.

5 - 11 1919

Schizzi delle piante dei locali già di pro-

prietà del patrimonio Puccini dati in affitto e note relative ad aumenti di pigione e riparazioni uregnti

Fascicolo

Vi si comprendono, fra gli altri, schizzi di piantine dei locali delle fonderie Michelucci.

5 - 12 1923

Domande di quartieri Asilo Puccini

Fascicolo

Con disegno della facciata e prospetto.

5 - 13 1923 - 1926

Ragioniere Leporatti

Fascicolo.

Atti diversi relativi alla richiesta di danni per infortunio avvenuto a causa di alcuni mattoni mancanti nel pavimento della cucina di uno stabile di proprietà degli Istituti affittato allo stesso Leporatti.

5 - 14 1923 - 1973

Fabbricati di via del Can Bianco e di Piazza S. Stefano

Inserito cartaceo.

Vi si comprendono i fascicoli:

- Atti diversi e carteggio con il Consorzio Agrario, affittuario di locali ad uso di magazzino in via del Can Bianco, 1923-1929;

- "Mazzei Ditta di Celso". Carteggio e atti relativi all'affitto di un magazzino posto in piazzetta S. Stefano, 1955-1968;
- "Lavori riparazione quartiere sito in piazza S. Stefano". Capitolato d'appalto, verbali di adunanza del Consiglio di Amministrazione, progetti, perizie etc., 1957-1964;

- "Tasselli Marino". Carteggio e atti relativi all'affitto di un locale posto in via del Can Bianco e di un magazzino posto in piazzetta S. Stefano, 1958-1968;

- "Gelli Mario. Piazzetta S. Stefano 11".

Atti diversi relativi all'affitto, 1960-1969;

- "Gelli Mario. Piazzetta S. Stefano 11". Atti diversi relativi all'affitto, 1960-1969; Carteggio e atti relativi all'affitto di un locale posto in via del Can Bianco, 1961-1967;

- "Gai Guido". Carteggio e atti relativi all'affitto di un magazzino posto in piazzetta S. Stefano, 1962;

- "Armando Anna Maria". Carteggio e atti relativi all'affitto di un quartiere posto in via Can Bianco, 1962-1965;

- "Richieste di affitto magazzino piazzetta S. Stefano", 1964;

- "Giacconi Giovanni". Atti diversi relativi all'affitto di un locale in piazzetta S. Stefano, 1966-1972;

- "Frivoli Bruna e Marchini Lidia". Atti diversi relativi all'affitto di un quartiere in via del Can Bianco, 1966-1973.

5 - 15 1925 - 1929

Casa nel vicolo fra i palazzi Conversini e Talini

Fascicolo

Atti diversi relativi alla vendita di una casa già di proprietà Conversini.

5 - 16 1926

Domande di quartieri ed altri locali

Fascicolo

5 - 17 1927

1927. Affitti di quartieri e botteghe

Fascicolo

Scritture private di affitto ed altri atti.

5 - 18 1927

Domande di quartieri e botteghe

Fascicolo

6 1928 - 1957

Amministrazione di case, fondi e botteghe

Inseriti e fascicoli n. 17 contenuti in busta di cartone con fettucce di chiusura in stoffa.

6 - 1 1928 - 1937

Locali per l'ufficio di Leva

Fascicolo

Carteggio e atti riguardanti l'affitto di alcuni locali ubicati in Corso Vittorio Emanuele al Municipio di Pistoia da utilizzarsi per l'Ufficio di Leva.

6 - 2 1929 - 1930

Sistemazione locali Istituto

Fascicolo

Copie di deliberazioni relative a lavori.

6 - 3 1930

Licenze per finita locazione e citazioni

Fascicolo

Atti richiesti all'Ufficio di Conciliazione del comune di Pistoia.

6 - 4 1930 - 1933

Atti diverse per finite locazioni di immobili

Quaderno in forma di rubrica legato in carta.

6 - 5 1930 - 1955

Affitto e restauri a locali di proprietà degli Istituti Raggruppati

Fascicolo

Carteggio e atti relativi all'affitto e a restauri a locali di proprietà degli Istituti Raggruppati.

6 - 6 1932 - 1935

Denunzie verbali di affitto di fabbricati

Fascicolo

6 - 7 1933

Romitorio Puccini

Fascicolo

Carteggio e atti relativi all'affitto.

6 - 8 1935

Denunce di contratti verbali d'affitto ed elenchi di denunce
Fascicolo

6 - 9 1935 - 1955

Vicolo Talini Conversini. Apertura parziale del medesimo con danneggiamento allo stabile ove ha sede la Regia Scuola Industriale

Fascicolo
Con copia di una deliberazione del Consiglio Comunale del 1873.

6 - 10 1936

Denunce di contratti verbali d'affitto ed elenchi di denunce
Fascicolo

6 - 11 1937

Denunce di contratti verbali d'affitto ed elenchi di denunce
Fascicolo

6 - 12 1937 - 1944

Contratti affitto inquilini
Fascicolo
Vi si comprendono: contratti, carteggio e atti inviati all'Ufficio del Registro.

6 - 13 1938

Perizia e preventivo per lavori di restauro al Romitorio e perizia per modificazione di due stanze dell'Asilo Puccini
Fascicolo

6 - 14 1939 - 1943

Lavori e restauri alle case urbane
Fascicolo
Carteggio e atti.

6 - 15 1940 - 1953

Atti relativi a lavori ad immobili
Fascicolo
Con piantine geometriche.

6 - 16 1943 - 1951

Danni di guerra
Fascicolo
Carteggio e atti relativi a lavori ai palazzi Puccini e Conversini e altri immobili e poderi. Con piantine geometriche.

6 - 17 1943 - 1957

Affitto locali urbani. Corrispondenza in partenza
Fascicolo

7 1943 - 1980

Amministrazione di case, fondi e botteghe
Inseriti e fascicoli n. 19 contenuti in busta di cartone con fettucce di chiusura in stoffa.

7 - 1 1943 - 1960

Carteggio e atti relativi ai danni subiti dagli stabili di proprietà degli Istituti a causa della guerra e successive riparazioni
Fascicolo
Con piantine geometriche di alcuni stabili, perizie e progetti.

7 - 2 1948 - 1954

Lavori alle case urbane e coloniche
Fascicolo
Carteggio e atti.

7 - 3 1948 - 1959

Fonderia Industriale Sorgida
Fascicolo
Vi si comprendono carteggio, copie e minute di contratti e disdette relativi all'affitto di locali alla fonderia.

7 - 4 1949 - 1970

Fabbricati di piazzetta degli Umiliati
Inserito cartaceo.
Vi si comprendono i fascicoli:
- "Piazzetta Umiliati". Carteggio e atti

relativi a lavori di ristrutturazione e riparazione dei locali posti in Piazzetta degli Umiliati, 1949-1956;
- "Concas Vera". Carte diverse relative all'affitto di un quartiere posto in piazzetta degli Umiliati n. 51, 1953-1970;
- "Piazzetta Umiliati 51. Vernarecci Pio - Bartolini Lelio - Melini Giuseppe". Carte diverse relative all'affitto di un quartiere ed agli affittuari succedutisi, 1966-1969.

7 - 5 1950 - 1951

Curia Vescovile
Fascicolo
Carteggio relativo ad un muro di confine tra le due proprietà.

7 - 6 1950 - 1959

Fitto fabbricati
Fascicolo
Carteggio e atti.

7 - 7 1952

Tecnico Gesualdo. Planimetrie
Fascicolo
Atti relativi alla nomina del tecnico per la compilazione delle planimetrie delle unità immobiliari.

7 - 8 1952 - 1977

Casa del libro. Romiti Zoe
Fascicolo
Carteggio e atti per affitto magazzino in vicolo Conversini.

7 - 9 1955 - 1959

Lavori
Fascicolo
Carte relative a lavori diversi:
- Trasformazione del 1° e 2° piano di un fabbricato posto in via S. Stefano n. 5. Con piantina geometrica, 1956-1957;
- Lavori ad un fabbricato posto in via Fonda. Con piantine geometriche, 1955;

- Lavori ad un quartiere posto in Corso Gramsci. Con piantine geometriche, s.d.;
- Lavori per ampliamento di finestra in un fabbricato posto in via Puccini n. 14. Con piantine geometriche, 1956;
- Lavori di trasformazione e restauro di locali ad uso di bottega posti in via Puccini ai nn. 8 e 10. Con piantina geometrica, 1955;
- Lavori a stabili di via Puccini, 1959;
- Preventivo dei lavori di riadattamento di una vano nel quartiere affittato a Capocchi, s.d.

7 - 10 1956 - 1961

Lavori murari ai locali urbani
Fascicolo
Carteggio e atti.

7 - 11 1959

Computo metrico dei lavori di riadattamento dei locali affittati alla C.E.R.A.L.
Fascicolo

7 - 12 1961 - 1962

Gioannelli Ermenegildo
Fascicolo
Carteggio e atti relativi all'affitto di un fabbricato posto in via Burgianico.

7 - 13 1963

Calamai Angelo
Fascicolo
Disdetta dell'affitto di un appartamento interno all'Istituto.

7 - 14 1963 - 1965

Melosi Giuseppe
Fascicolo
Richieste di pagamento di fatture arretrate per fornitura legname.

7 - 15 1963 - 1966

Minuti Ines
Fascicolo

Carteggio e atti relativi all'affitto di un fabbricato posto in via Puccini.

7 - 16 1964

Ingresso nuovi affittuari

Fascicolo
Carteggio.

7 - 17 1965

Lavori edili. Riunione 25/8/65

Fascicolo

7 - 18 1966 - 1967

Carteggio e atti relativi a lavori edili agli immobili urbani e extraurbani

Fascicolo

7 - 19 1967 - 1980

Fabbricati di via Montesecco

Inserito cartaceo.

Vi si comprendono i fascicoli:

- "Biagioni Terzilio. Immobile passato al comune". Carteggio e atti relativi all'affitto di una casa colonica in via Montesecco, 1967-1980;
- "Biagioni Terzilio e Vincenzo". Carteggio e atti relativi ai due, affittuari di un quartiere in via Montesecco, 1969-1970.

8 1966 - 1974

Fabbricati pericolanti via Puccini

Busta di ff.21 nn.

Vi si comprendono i fascicoli:

- "Mutuo £ 60.000.000 per ricostruzione fabbricati via Puccini", con due foto del prospetto della facciata, 1972-1974;
- "Mutuo Cassa Risparmio Pistoia e Pescia. Certificati ipotecari", 1974;
- "Fabbricato pericolante via Puccini. Materiali e mano d'opera", 1968-1969;
- "Collaudo via Puccini", 1968-1969;
- "Ricostruzione materiali demoliti: pro-

getto di massima e finanziamento", 1968-1969;

- "Via Puccini-Oberdan-del Seminario. Progetto di massima", 1967-1972;
- "Incarico progetto esecutivo fabbricati via Puccini", 1967-1970;
- "Lavori e demolizione e consolidamento via Puccini. Perizie suppletive e verbali nuovi prezzi", 1967-1968;
- "Computo", relazioni per la ricostruzione dei fabbricati, 1968-1969;
- "Lavori di pronto intervento via Puccini", 1968-1969;
- N. 2 copie dei prospetti a scala 1:50 degli edifici di via Puccini, 1967;
- Prospetto a scala 1:100 degli edifici pericolanti siti in via Puccini dal n. 2 al n. 16, 1967;
- N. 3 copie del progetto di massima planivolumetrico sugli edifici di via Puccini, senza data;
- "Saggi nel terreno di via Puccini", 1969;
- "Standa - Rinascente", offerta di locali a Rinascente, Standa e Banca di Novara, 1967-1969;
- "Stabili pericolanti via Puccini. Diffida inquilini", 1966-1967;
- "Acconto direzione lavori. Demolizione fabbricati via Puccini", 1967;
- "Soprintendenza ai monumenti", con copia del prospetto a scala 1:50 degli edifici di via Puccini, 1967;
- "Fonogrammi", 1967;
- "Demolizione via Puccini", 1966-1968;
- Carteggio e atti diversi per lavori di demolizione e ricostruzione del complesso edilizio in via Puccini, via del Seminario e corso Gramsci, 1967-1968.

9 1968 - 1971

Lavori ai fabbricati di via Puccini - corso Gramsci - via del Seminario

Busta di ff.4 nn.

Vi si comprendono:

- "Analisi prezzi", originale e copia, 1971;
- "Computo metrico estimativo", originale e copia, 1971;
- "Capitolato d'appalto", originale e copia, 1971;
- N. 58 piantine e prospetti dei fabbricati, 1968.

Sottoserie

XI. 7 Lavori alla sede dell'Istituto ed alle officine

1 unità archivistica.

1 1903 - 1962

Lavori alla sede dell'Istituto ed alle officine

Fascicoli n. 21 contenuti in busta di cartone con fettucce di chiusura in stoffa.

1 - 1 1903 - 1915

Pozzi neri dei due enti Orfanotrofio e Pia Casa di lavoro Conversini

Fascicolo

1 - 2 1905 - 1913

Bagni

Fascicolo

Carteggio, stime e progetto per la costruzione di bagni a doccia.

1 - 3 post 1907

Perizia di lavori da farsi nei locali degli Istituti Raggruppati Orfanotrofio Puccini e Pia Casa di lavoro Conversini

Fascicolo

1 - 4 1908

Luce elettrica

Fascicolo

1 - 5 1909

Illuminazione a gas

Fascicolo

1 - 6 1912 - 1913

Piante

Fascicolo

Carte diverse relative ai lavori eseguiti per la costruzione di nuovi quartieri, nuovi dormitori e accessori di migliora-

mento (lavabi e orinatoi) e per la manutenzione dei vecchi locali. Con piantine geometriche.

1 - 7 1916 - 1928

Impianto d'acqua potabile nell'ex caserma Ferruccio ed in via Fonda

Fascicolo

Atti relativi alla fornitura d'acqua potabile all'istituto ed agli inquilini degli Istituti.

1 - 8 1925

Atti diversi relativi ad un lavoro all'impianto idrico nei quartieri del palazzo Puccini

Fascicolo

1 - 9 1926

Lavoro delle persiane al palazzo Puccini

Fascicolo

1 - 10 1929

1929. Lavori granaio e cantina palazzo Puccini

Fascicolo

1 - 11 1930 - 1932

Costruzione latrine

Fascicolo

1 - 12 1931 - 1937

Carteggio e atti diversi relativi a lavori a carattere igienico-sanitario alla sede degli Istituti

Fascicolo

1 - 13 1932 - 1933

Anno 1932. Progetto di ricostruzione facciate esterne degli Istituti Raggruppati di Pistoia

Fascicolo

Con piantine geometriche.

1 - 14 1933

Impianto elettrico cucina e bagno

Fascicolo

Preventivi e carteggio.

1 - 15 1933

Istituti Raggruppati di Pistoia. Impianto elettrico di cucina e bagno

Fascicolo

1 - 16 1937

Preventivo di spesa per i lavori da eseguirsi nel convitto da presentarsi all'onorevole Amministrazione

Fascicolo

1 - 17 1937

Serrande

Fascicolo

Carteggio e atti per l'acquisto.

1 - 18 1938 - 1957

Fornitura acqua potabile

Fascicolo

Carteggio e atti.

1 - 19 1943 - 1947

Preventivi e lavori vari

Fascicolo

Carte diverse relative a lavori da effettuarsi nei locali degli Istituti Raggruppati e dell'Asilo Puccini.

1 - 20 1959 - 1961

Costruzione bagni nella sede del Convitto

Fascicolo

Con piantina geometrica.

1 - 21 1961 - 1962

Casseri Elio

Fascicolo

Carte diverse relative a lavori effettuati nel palazzo degli Istituti Raggruppati e ad altri fabbricati eseguiti dalla Ditta Casseri Elio.

Sottoserie

XI. 8 Titoli diversi e rendite del Debito Pubblico

1 unità archivistica.

1 1880 - 1976

Titoli diversi e rendite del Debito Pubblico

Fascicoli n. 5 contenuti in busta di cartone con fettucce di chiusura in stoffa.

1 - 1 1880 - 1914

Debito pubblico

Fascicolo

Carteggio e atti relativi all'acquisto ed alla vendita di titoli del Debito Pubblico.

1 - 2 1901 - 1919

Certificati di rendita al cambio

Fascicolo

1 - 3 1941 - 1971

Elenco titoli in deposito alla C.A.R.I.P.T.

Fascicolo

Carteggio e atti.

1 - 4 1943 - 1947

Rendita pubblica

Fascicolo

1 - 5 1960 - 1976

Titoli

Fascicolo

Atti diversi relativi all'acquisto ed alla vendita di titoli.

Sottoserie

XI. 9 Registri e carte diverse

10 unità archivistiche.

1 1874 - 1969

Carte diverse di amministrazione di beni mobili e immobili

Fascicoli n. 14 contenuti in busta di cartone con fettucce di chiusura in stoffa.

1 - 1 1874 - 1924

Romitorio Puccini in Burgianico

Fascicolo

Vi si comprendono:

- Carteggio e atti relativi all'assegnazione dell'uffiziatura del Romitorio, 1907-1924;

- Piantina geometrica del campanile, s.d.;

- Piantina geometrica dell'alzato della fabbrica del Romitorio dal lato settentrionale, s.d.;

- Carte relative a obblighi e diritti del custode del Romitorio, 1900-1924;

- Due lettere dell'organista, 1904-1906;

- Due lettere relative alla costruzione di una cancellata, 1874-1876;

- "Ciampi cavalier Oreste. Pratiche e progetti per una cinta al piazzale del Romitorio Puccini", con abbozzo di piantina geometrica, 1875.

1 - 2 1895 - 1911

Torri di Serravalle

Fascicolo

Carteggio e atti relativi a restauri e opere di riconsolidamento dei ruderi medioevali.

1 - 3 1920 - 1938

Coloni. Assicurazioni sociali

Fascicolo

Carteggio e atti.

1 - 4 1923 - 1925*Denunzie vino 1922 - 1923*

Fascicolo

1 - 5 1927

Richieste a diversi di rimborsi tasse e spese relative per compravendite

Fascicolo

1 - 6 1929*[...] Contratto collettivo di lavoro per la conduzione dei fondi rustici a mezzadria della regione Toscana concordato in Firenze addì 21 dicembre 1928 anno VII [...]*

Opuscolo di pagine 30; numerazione per pagine. Opuscolo a stampa pubblicato dalla Federazione Provinciale Sindacati Fascisti Agricoltori e dalla Unione Provinciale Sindacati Fascisti dell'Agricoltura, edito in Firenze, stabilimento tipografico G. Ramella, 1929.

1 - 7 1931 - 1954*Ampliamento cimitero a Masiano*

Fascicolo

Con piantina geometrica.

1 - 8 1932 - 1942*Mantenimento corsi di acque e strade*

Fascicolo

1 - 9 1933 - 1944*Mobiliare*

Fascicolo.

1 - 10 1937 - 1940*Contributi colonici. Assicurazione obbligatoria tubercolosi e maternità*

Fascicolo

1 - 11 1938*Contributo miglioria*

Fascicolo

Richiesta di esonero dal contributo.

1 - 12 1939

Richieste di esonero al richiamo alle armi per il personale necessario al funzionamento delle attività agricole dell'Istituto

Fascicolo

1 - 13 1944

Atti relativi ai danni subiti durante i bombardamenti dal Romitorio e conseguente sospensione dell'uffiziatura

Fascicolo

1 - 14 1956*Istituti Raggruppati. Immobili, fabbricati e terreni alienati durante l'amministrazione professor Dionisio 1952-1956*

Fascicolo

Relazione.

1 - 15 1968 - 1969*Pozzi irrigazione*

Fascicolo

Atti diversi relativi al progetto di costruzione di due pozzi per la raccolta delle acque sorgive per l'irrigazione dei campi dell'Azienda Agraria. Con piantine geometriche.

2 1922 gen. - 1923 feb.*Conservatorio degli Orfani e Pia Casa di lavoro Conversini. Istituti Raggruppati. Sussidiario 1922*

Registro legato in cartone di carte 96; numerazione coeva alla veneziana.

Per ogni podere e colono si riportano rimanenze, entrate e uscite.

In allegato:

- Rubrica alfabetica.

3 [1923] - [1924]*Istituti Raggruppati. Registro valori*

Registro legato in carta.

Bozza di registro in cui si riportano le rendite di beni mobili e immobili delle due opere pie Puccini e Conversini.

4 1929 ago. - 1932 dic.

Brogliaccio di amministrazione e consegne di generi

Registro privo di coperta; cc. n.n.

Mese per mese vi si riportano: quantità di generi prodotti, venduti e consegnati agli Istituti o ai coloni (grano, fagioli, paglia olio, ceci, barbabietole, vino, etc.), passaggi di generi dal magazzino alla cucina.

5 1930 gen. - 1931 mar.*Boschi Serravalle Vinacciano*

Registro legato in cartone; numerazione parziale per pagine (1-28 seguono cc. n.n.).

Con indice per pagine.

Titolazione interna: "Istituti Raggruppati. Azienda Agraria. Amministrazione boschi Serravalle - Torgitoio - Vinacciano. Patrimoni Puccini - Conversini".

Registro di entrata e uscita.

6 1941

Raccolti

Registro legato in cartone; numerazione parziale per pagine (1-28 seguono cc. nn.).

Registro parzialmente compilato con indicazioni della quantità di grano e granoturco raccolti e venduti per ciascun podere e del legname ricavato e utilizzato in restauro a case coloniche.

7 1942 giu. - 1942 ago.*Raccolto grano 1942*

Quaderno legato in cartoncino; cc. n.n.

Registrazioni dell'Agente Agrario.

8 [sec. XX seconda metà]*Terreni*

Registro legato in cartone; cc. n.n.

Per ciascun podere si riportano: ubicazione; nome del colono; tipo di conduzione; estensione; catasto; prodotti principali; canone corrisposto.

9 1957*Registro stime poderi*

Registro legato in cartone; cc. n.n.

Inventari di scorte (macchinari ed attrezzi) morte, circolanti ed a metà ed oggetti di proprietà padronale.

10 1943 - 1961

Libretti colonici

Registri n. 46, contenuti in busta di cartone con fettucce di chiusura in stoffa.

Vi si comprendono:

- Podere Balduccio I lavorato dal mezzadro Landini Florindo, 1959;
- Podere Bonicole lavorato dal mezzadro Alfredo Cappelli. N. 2 libretti 1959 e 1966;
- Podere Bottega lavorato dal mezzadro Innocenti Pietro. N. 5 libretti 1959, 1963, 1964, 1965 e 1966;
- Podere Casetta II lavorato dal mezzadro Palandri Silvio. N. 3 libretti, 1956-57, 1957 e 1958-59;
- Podere Casetta II lavorato dal mezzadro Gori Emilio. N. 2 libretti, 1958-59 e 1959;
- Podere Chiodo lavorato dai mezzadri Carlo e Bruno Bonacchi. N. 6 libretti per gli anni 1959-60 e 1960-61;
- Podere Crocetta III lavorato dal mezzadro Barbieri Mario Guido. N. 3 libretti, 1959, 1965, 1966;
- Podere Crocetta III lavorato dal mezzadro

zadro Galardi Domenico. N.4 libretti, 1956-57, 1957-58, 1958-59 e 1959;
- Podere Fornace lavorato dal mezzadro Sforzi Paolo. N. 4 libretti, 1954-55, 1956-57, 1958-1959 e 1959;
- Podere Frascione I lavorato dal mezzadro Pratesi Basilio poi da Pratese Dante. N. 3 libretti, 1942-43, 1957 e 1959;
- Podere Frascione II lavorato dal mezzadro Capecchi Pietro. N. 2 libretti 1954-55 e 1956-57;
- Podere Minciardino lavorato dal mezzadro Giuseppe Tintori. N. 3 libretti, 1954-55, 1958-1959 e 1966;
- Podere Montesecco II lavorato dal mezzadro Nerozzi Arturo. N. 3 libretti, 1959, 1965 e 1966;
- Podere Querce di sopra lavorato dal mezzadro Mazzino Gori, 1959;
- Podere Querce di sotto lavorato dal mezzadro Gargini Pietro, 1959;
- Podere Sargente lavorato dal mezzadro Lotti Mario, 1959;
- Mezzadro Mazzi Raffaello, 1959;
- Mezzadro Pierucci Savino, 1959.

Serie

XII. AZIENDA AGRARIA

La serie si struttura in cinque sottoserie, per complessive 76 unità archivistiche dal 1902 al 1971, relative all'amministrazione dell'Azienda, gestita da un Fattore o Agente agrario, cui era affidata l'amministrazione e la sorveglianza dei beni fondiari di proprietà degli Istituti. Si segnala la presenza di una busta di relazioni sull'andamento dell'Azienda dal 1929 al 1967.

Sottoserie

XII.1 Conti colonici

28 unità archivistiche.

1 1923 feb. - 1924 feb.

Conti colonici

Registro privo di coperta di carte 97; numerazione coeva alla veneziana.

2 1929 gen. - 1929 dic.

Conti colonici

Registro legato in cartone di carte 69; numerazione coeva alla veneziana.

3 1932 gen. - 1932 dic.

Anno 1932. Istituti Raggruppati Pistoia. Azienda Agraria. Poderi a mezzadria. Conti colonici

Registro legato in cartone di carte 33; numerazione coeva per carte (seguono cc. bianche n.n.).
Con Indice per carte.

4 1933 gen. - 1933 dic.

Anno 1933 - XI. Azienda Agraria. Istituti Raggruppati Pistoia. Conti Colonici

Registro legato in cartone di pagine 65; numerazione coeva per pagine (seguono cc. bianche n.n.).

5 1934 gen. - 1934 dic.

Anno 1934 - XII. Azienda Agraria. Istituti Raggruppati di Pistoia. Conti colonici

Registro legato in cartone di pagine 64; numerazione coeva per pagine (seguono cc. bianche n.n.).

6 1935 gen. - 1935 dic.

1935 Azienda Agraria. Istituti Raggruppati Pistoia. Patrimoni Puccini - Conversini. Conti colonici poderi a mezzadria

Registro legato in cartone di pagine 44; numerazione coeva per pagine (seguono cc. n.n.).
Con Indice per pagine.

7 1936

1936. Azienda agraria. Istituti Raggruppati Pistoia. Poderi mezzadria. Patrimoni Conversini - Puccini

Registro legato in cartone; cc. n.n.

8 1937 mar. - 1938 feb.

1937 - XV. Azienda Agraria. Conti colonici dei poderi a mezzadria. Patrimoni Puccini e Conversini

Registro legato in cartone di pagine 56; numerazione coeva per pagine (seguono cc. n.n.).

9 1938 - 1939

1938-39. Azienda Agraria. Conti colonici. Poderi a mezzadria. Patrimoni Puccini - Conversini

Registro legato in cartone di carte 42; numerazione per carte (con alcune lacune).

10 1939 mar. - 1940 feb.

Anno 1939 - 40. Conti colonici poderi a mezzadria. Patrimoni Conversini - Puccini

Registro legato in cartone; cc. n.n.

11 1940 mar. - 1941 feb.

Anno 1940-41. Conti colonici poderi a mezzadria. Patrimoni Puccini - Conversini

Registro legato in cartone; cc. n.n.

12 1941 mar. - 1942 feb.

Conti colonici 1941 - 42

Registro legato in cartone; cc. n.n.

13 1942 mar. - 1943 feb.

1942

Conti Colonici

Registro legato in cartone; cc. n.n.
Con Indice per carte.

14 1954 - 1955

Conti colonici 1954 - 1955

Registro legato in cartone; cc. n.n.

15 1958

Conti colonici anno 1958

Registro legato in cartone; cc. n.n.

In allegato:

- Cedole di chiusura dei conti colonici incollate alle carte del registro;
- "Piano macchine acquistate con i fondi IRI ERP del Consorzio Agrario di Pistoia", 1955;
- Elenco dei generi che si trovano in un podere posto nel popolo di San Bastiano, 1956.

16 1959

[Conti colonici] anno 1959

Registro legato in cartone; cc. n.n.

In allegato:
- N. 2 carte relative alla monta taurina.

17 1960

Conti colonici anno 1962

Registro legato in cartone; cc. n.n.

18 1960

Istituti Raggruppati Pistoia. Conti colonici anno 1960

Registro legato in cartone; cc. n.n.

19 1961

Conti colonici anno 1961

Registro legato in cartone; cc. n.n.

20 1963

1. [Conti Colonici] 1963

Registro legato in cartone; cc. n.n.

21 1963

2. [Conti Colonici] 1963

Registro legato in cartone; cc. n.n.

22 1964

Conti colonici 1964

Registro legato in cartone; cc. n.n.

In allegato:

- Note dei saldi firmate dai coloni, 1966;
- Carte relative alla assicurazione delle macchine agricole, 1964.

23 1965

Conti colonici 1965

Registro legato in cartone; cc. n.n.

24 1966

Conti colonici 1966

Registro legato in cartone; cc. n.n.

25 1967

Conti colonici anno 1967

Registro legato in cartone; cc. n.n.

26 1968

Conti colonici 1968

Registro legato in cartone; cc. n.n.

27 1969

Conti colonici 1969

Registro legato in cartone; cc. n.n.

28 1970

Conti colonici 1970

Registro legato in cartone; cc. n.n.

Sottoserie

XII.2 Saldi colonici

25 unità archivistiche.

1 1916

Podere Puccini anno 1916

Registro legato in carta di carte 97; numerazione coeva alla veneziana.

2 1923

Saldi colonici rubrica 1923

Registro in forma di rubrica legato in carta; cc. n.n.
Rubrica relativa a un registro non rinvenuto.

3 1924 gen. - 1924 dic.

Saldi colonici 1924

Registro legato in cartone rivestito in tela di carte 96; numerazione coeva alla veneziana.

4 1925 mar. - 1926 feb.

Saldi colonici

Registro legato in cartone di carte 96; numerazione coeva alla veneziana.

In allegato: rubrica alfabetica.

In allegato:

- "Bestiami in essere al 17 luglio 1926";
- "Saldo colonico al 31 dicembre 1925".

5 1927 gen. - 1927 dic.

Saldi colonici

Registro legato in cartone di carte 97; numerazione coeva alla veneziana.

6 1930

Saldi colonici

Registro legato in cartoncino di carte 95; numerazione coeva alla veneziana.

7 1937 - 1938

Saldi colonici anno agrario 1937 - 1938

Registro legato in cartone di carte 74; numerazione coeva alla veneziana.

In allegato:

- Indice per carte.

8 1938 - 1939

Saldi colonici anno agrario 1938 - 1939

Registro legato in cartone di carte 80; numerazione coeva alla veneziana (seguono cc. bianche n.n.).

In allegato:

- Indice per carte;

- Prospetto della quantità di grano per la semina per ciascun podere.

9 1939 - 1940

Saldi colonici anno agrario 1939 - 1940

Registro legato in cartone di carte 70; numerazione coeva alla veneziana.

10 1940 - 1941

Saldi colonici anno agrario 1940 - 1941

Registro legato in cartone di carte 68; numerazione coeva alla veneziana.

In allegato:

- "Marroncini Quintilio. Podere Castruccio. Saldo colonico 1940-1941";

- "Contributi anno 1940 coloni mezzadri".

11 1941 - 1942

Saldi colonici anno agrario 1941 - 1942

Registro legato in cartone di carte 75; numerazione coeva alla veneziana (seguono cc. bianche n.n.).

12 1942 - 1943

Saldi colonici 1942 - 1943

Registro legato in cartone di carte 79; numerazione coeva alla veneziana.

In allegato:

- Conto colonico di Michelucci Pietro dal 1 marzo al 5 giugno 1942.

13 1943 - 1944

Saldi colonici anno 1943 - 1944

Registro legato in cartone di carte 72; numerazione coeva alla veneziana.

14 1944 - 1945

Saldi colonici 1944 - 45

Registro legato in cartone di carte 72; numerazione coeva alla veneziana.

15 1945 - 1946

Saldi colonici anno 1945 - 1946

Registro legato in cartone di carte 67; numerazione coeva alla veneziana.

16 1946 - 1947

Saldi colonici anno 1946 - 47

Registro legato in cartone di carte 69; numerazione coeva alla veneziana.

17 1947 - 1948

Saldi colonici anno agrario 1947 - 48

Registro legato in cartone di carte 72; numerazione coeva alla veneziana.

18 1948 - 1949

Saldi colonici anno agrario 1948

- 49

Registro legato in cartone di carte 74; numerazione coeva alla veneziana.

19 1949 - 1950

Saldi colonici 1949 - 50

Registro legato in cartone di carte 73; numerazione coeva alla veneziana.

In allegato:

- Indice per carte.

20 1950 - 1951

Saldi colonici annata agraria 1950 - 1951

Registro legato in cartone di carte 69; numerazione coeva alla veneziana.

Con Indice per carte.

21 1951 - 1952

Saldi colonici annata agraria 1951 - 1952

Registro legato in cartone di carte 74; numerazione coeva alla veneziana.

22 1952 - 1953

1952 - 1953. Saldi colonici

Registro legato in cartone di carte 81; numerazione coeva alla veneziana (seguono cc. bianche n.n.).

Con Indice per carte.

In allegato:

- Relazione annuale sul bilancio di previsione per l'anno agrario 1953-5;

Carte diverse relative ai contributi unificati per il 1953.

23 1953 feb. - 1954 feb.

53-54 Saldi colonici

Registro legato in cartone; numerazione coeva varia (cc.1-48 alla veneziana, pp. 49-52 per pagine, seguono cc. bianche n.n.).

24 1956 - 1957

Saldi colonici 1956 - '957

Registro legato in cartone di carte 76; numerazione coeva alla veneziana (seguono cc. bianche n.n.).

25 1957

Saldi colonici

Registro legato in cartone; cc. n.n.

Sottoserie

XII. 3 Libri bestiame

15 unità archivistiche.

1 1922 gen. - 1922 dic.

Pia Casa di lavoro Conversini.

Bestiami 1922

Registro legato in cartone di carte 26; numerazione coeva alla veneziana (seguono cc. bianche n.n.).

Con indice per carte.

2 1923 gen. - 1923 dic.

Conservatorio degli Orfani e Pia

Casa di lavoro Conversini. Gene-

ri per le bestie consegnati ai coloni nel 1923

Registro legato in cartone di pagine 31; numerazione coeva per pagine (seguono cc. bianche n.n.).

Vi si riportano, per ciascuno colono, quantità di semola e mescolo consegnati e data della consegna.

3 1924 gen. - 1924 dic.

Conservatorio Orfani e Pia Casa

Conversini. Istituti Raggruppati.

Bestiami 1924

Registro legato in cartone; numerazione coeva varia (cc.1-8 alla veneziana, cc. n.n., cc.1-16 alla veneziana).

Con indici per carte.

In allegato:

- Distinta dei bestiami esistenti al dì 8 luglio 1924.

4 1925 gen. - 1926 feb.

Istituti Raggruppati di Pistoia.

Bestiami 1925

Registro legato in cartone; numerazione coeva varia (cc.1-8 alla veneziana, cc. n.n., cc.1-14 alla ve-

neziana, cc. n.n.).
Con indici per carte.

5 1928 gen. - 1928 dic.

Anno 1928. Libro bestiame dei patrimoni Puccini - Conversini

Registro legato in cartone di carte 18; numerazione coeva per carte (irregolare).
Con indice per carte.

6 1929 gen. - 1929 dic.

Anno 1929. Libro bestiame dei patrimoni Puccini - Conversini

Registro legato in cartone di carte 17; numerazione coeva per carte (irregolare).
Con indice dei poderi.

7 1934

1934. Azienda Agraria. Conto bestiame

Registro legato in cartoncino; cc. n.n.
Per ogni colono si riportano gli acquisti e le vendite di bestiame.
In allegato:
- Certificazioni di monta taurina.

8 1936 mar. - 1949 feb.

1936. Libro bestiame 1936 mar. - 1937 gen.; 1947 mar. - 1949 feb.
Registro legato in cartone di carte 21; numerazione coeva per carte (seguono cc. n.n.).
Con indice dei poderi.

9 1937 mar. - 1938 mar.

1937. Libro del bestiame. Azienda Agraria. Poderi a mezzadria. Patrimonio Puccini - Conversini

Registro legato in cartone di carte 27; numerazione coeva per carte (seguono cc. bianche n.n.).
Con indice dei poderi.

10 1938 mar. - 1939 lug.

1938 - XVI. Azienda Agraria. Conti bestiame dei poderi a mezzadria. Patrimonio Conversini e Puccini

Registro legato in cartone di carte 25; numerazione coeva per carte (seguono cc. n.n.).
Con indice dei poderi.

11 1939 mar. - 1940 feb.

Anno 1939-40. Conti bestiame patrimoni Conversini e Puccini. Poderi a mezzadria

Registro legato in cartone; cc. n.n.

12 1940 mar. - 1941 feb.

Azienda Agraria. Anno 1940-41. Poderi a mezzadria conti bestiame

Registro legato in cartone di carte 21; numerazione coeva alla veneziana (seguono cc. n.n.).

13 1941 mar. - 1942 feb.

Anno 1941-42. Conti bestiame poderi a mezzadria patrimoni Puccini - Conversini

Registro legato in cartone; cc. n.n.

14 1944 - 1945

Azienda Agraria 1944-45. Istituti Raggruppati. Conto bestiame dei poderi a mezzadria. Patrimonio

Puccini - Patrimonio Conversini

Quaderno legato in carta; cc. n.n.
Brogliaccio in cui, per alcuni poderi, si riportano gli acquisti e le vendite di animali ed il loro valore.

15 1946 - 1947

Conto bestiame 1946-47. Azienda Agraria Istituti Raggruppati

Quaderno legato in carta; cc. n.n.
Brogliaccio in cui, per alcuni poderi, si riportano gli acquisti e le vendite di animali ed il loro valore.

Sottoserie

XII.4 Libri mastro

3 unità archivistiche.

1 1968

1968. Libro Mastro Azienda Agraria

Registro legato in cartone e tela di carte 124; numerazione coeva per carte.

2 1969

Azienda Agraria. Libro Mastro 1969

Registro legato in cartone e tela di carte 145; numerazione coeva per carte.

3 1970

Mastro 1970 Azienda Agraria

Registro legato in cartone e tela di carte 154; numerazione coeva per carte.

Sottoserie

XII. 5 Registri e carte diverse

5 unità archivistiche.

1 1902 - 1953

Carte diverse di amministrazione dell'Azienda Agraria

Fascicoli n. 17 contenuti in busta di cartone con fettucce di chiusura in stoffa.

1 - 1 1902 - 1924

Stralcio debiti coloniali

Fascicolo

1 - 2 1912 - 1922

Provvedimenti diversi relativi a stalle coloniali e terreni

Fascicolo

1 - 3 1927

Assicurazione del personale tecnico e degli esperti delle cattedre ambulanti

Fascicolo

Convenzione tra il Ministero dell'Economia Nazionale e la Cassa nazionale di assicurazione per gli infortuni sul lavoro. Estratto dal Bollettino Ufficiale di legislazione e disposizioni ufficiali del 27 dicembre 1927 n. 24.

1 - 4 1927 - 1928

Fattore

Fascicolo

Carteggio con l'Agente Agrario e preventivi per lavori, relazioni e stime di poderi fatte dallo stesso.

1 - 5 1927 - 1943

Lettere e documenti d'ufficio Presidenza e Consiglio. Relazioni annuali

Fascicolo

Carteggio con l'Agente Tecnico Agrario, relazioni sull'Azienda Agraria, bozze, etc.

1 - 6 1927 - 1953

Atti. Pratiche al 28/2/53

Fascicolo

1 - 7 1928 - 1933

Depliant pubblicitari e lettere di presentazione per macchinari agricoli ed altra attrezzatura

Fascicolo

1 - 8 1928 - 1935

Azienda Agraria. Circolari diverse

Fascicolo

Carteggio e atti.

1 - 9 1928 - 1941

Azienda Agraria

Fascicolo.

Carteggio e atti relativi alle colture, piantagioni e capacità produttiva dei poderi a mezzadria dell'Azienda Agraria, nonché ai lavori necessari al loro mantenimento

1 - 10 1929 - 1930

Atti relativi a lavori a poderi

Fascicolo.

1 - 11 1929 - 1932

Carte diverse relative ai rapporti tra i coloni affittuari e l'agente agrario con il Presidente del Consiglio di Amministrazione

Fascicolo

1 - 12 1929 - 1936

Azienda Agraria. Concorso zootecnico e diversi concorsi

Fascicolo

Carte diverse relative alla produzione granaria, alla cattedra ambulante di agricoltura ed a diversi concorsi agrari e zootecnici.

1 - 13 1930

Azienda Agraria. Costruzione concimaie

Fascicolo

Vi si comprendono progetto, preventivi e disegni geometrici.

1 - 14 1932 - 1934

Azienda agraria. Carteggio e atti

Fascicolo

1 - 15 1934 - 1943

Azienda Agraria. Carteggio e atti

Fascicolo

1 - 16 1937 - 1938

Note settimanali dell'agente signor Francesco Magni dal 1/2/1938

Fascicolo

1 - 17 1938 - 1938

Note dell'agente

Fascicolo

Brogliaccio contenente le annotazioni quotidiane dell'agente agrario degli Istituti relative alle spese, ai lavori, alle nascite di animali etc.

2 1908 - 1938

Prospetti delle raccolte degli anni 1908 [...] - 1934

Fogli contenuti in cartella di cartone e tela.

3 1929 - 1967

Relazioni sull'Azienda Agraria

Fascicoli n. 12 contenuti in busta di cartone con fettucce di chiusura in stoffa.

3 - 1 1929

1929. Relazione sull'Azienda Agraria degli Istituti raggruppati di Pistoia dell'agente tecnico agronomo Magni Francesco (perito agrario)

Fascicolo

3 - 2 1931

Anno 1931. Relazione su l'azienda agraria degli Istituti Raggruppati dell'agente tecnico agronomo Magni Francesco

Fascicolo

3 - 3 1932

Relazione sull'Azienda Agraria degli Istituti Raggruppati di Pistoia. Bilancio preventivo anno 1932. Agente agrario agronomo Francesco Magni

Fascicolo

3 - 4 1933

Anno 1933 - XI. Relazione sul bilancio preventivo della Azienda Agraria degli Istituti Raggruppati di Pistoia. Agente tecnico agronomo Francesco Magni

Fascicolo

3 - 5 1934

Anno 1934 - XII. Istituti Raggruppati di Pistoia. Relazione sul bilancio preventivo dell'Azienda Agraria per lo anno 1934 XII. L'agente agrario Francesco Magni

Fascicolo

3 - 6 1935

Anno 1935 - XIII. Istituti Raggruppati di Pistoia. Relazione sul bilancio preventivo dell'Azienda Agraria per l'anno 1935 XIII. L'agente tecnico agrario perito agronomo Francesco Magni

Fascicolo

3 - 7 1936

Anno 1936 - XIV. Istituti Raggruppati di Pistoia. Relazione sul bilancio preventivo dell'Azienda Agraria per l'anno 1936 XIV. L'agente tecnico agrario perito agronomo Francesco Magni

Fascicolo

3 - 8 1937

Istituti Raggruppati di Pistoia. Relazione

sul bilancio preventivo dell'Azienda Agraria per l'anno 1937-XV

Fascicolo

3 - 9 1938 - 1939

Anno 1937-38 - XVII. Relazione sull'Azienda Agraria dell'anno 1937-38 e sul preventivo anno 1938-39 XVII. L'agente tecnico agrario perito agronomo Francesco Magni

Fascicolo

3 - 10 1939 gen.26

Istituti Raggruppati di Pistoia. Relazioni sull'Azienda Agraria per l'anno 1938-39

Fascicolo

Relazione dell'Agente Tecnico Francesco Magni.

3 - 11 1941 - 1949

Agente Magni. Azienda Agraria

Fascicolo

Carteggio e atti relativi alla sua amministrazione.

3 - 12 1967

Bilancio '68 Azienda Agraria

Fascicolo

Carteggio, relazione e appunti.

4 1930 gen. - 1933 dic.

Azienda Agraria. Conti poderali anno 1930. Raccolta diverse e boschi 1932 - 1933 1930 gen. - 1930 dic.; 1932 gen. - 1933 dic.

Registro legato in cartone; numerazione varia (1-46 alla veneziana, 1-5 alla veneziana, 1-5 alla veneziana, cc. n.n.).
Con indice per carte.

5 1938 - 1971

Carte diverse di amministrazione

dell'Azienda Agraria

Fascicoli n. 17 contenuti in busta di cartone con fettucce di chiusura in stoffa.

5 - 1 1938

Vantaggi colonici

Fascicolo

5 - 2 1938 - 1939

Azienda Agraria Istituti Raggruppati. Resoconto ingrasso dei maiali in diversi poderi a mezzadria nell'anno 1938-39

Fascicolo

5 - 3 1939

Azienda Agraria. Lettere al Presidente degli Istituti relative a riparazioni ai poderi Fontana, Balduccio I° e Frascone

Fascicolo

5 - 4 1951 - 1952

Atti. Pratiche al 28/2/52

Fascicolo

5 - 5 1952 - 1957

Atti. Pratiche al 28/2/56

Fascicolo

Carteggio e atti diversi relativi all'Azienda Agraria: rapporti di danni ai poderi e alle colture, lavori ai fabbricati, lettere, produzione dei poderi, permessi, depliant e rapporti pubblicitari, preventivi, forniture, relazioni, contratti, piantine, analisi dell'acqua, carte relative ai coloni, etc.

5 - 6 1953 - 1954

Atti. Pratiche al 28/2/54

Fascicolo.

Contenuto c. s.

5 - 7 1953 - 1955

Atti. Pratiche al 28/2/55

Fascicolo

Contenuto c. s.

5 - 8 1953 - 1960

Atti. 1960

Fascicolo

Contenuto c. s.

5 - 9 1954 - 1957

Atti. Pratiche al 28/1/57

Fascicolo

Contenuto c. s.

5 - 10 1955 - 1957

Atti. Pratiche al 31/12/57

Fascicolo.

Contenuto c. s.

5 - 11 1955 - 1959

Atti. Pratiche 1958 - 1959

Fascicolo

Contenuto c. s.

5 - 12 1960 - 1964

Azienda Agraria. ANAS. Liquidazione frutti pendenti spettante ai mezzadri

Fascicolo

Carteggio e atti. Con piantina geometrica.

5 - 13 [1962]

Ispezione

Fascicolo

Descrizione dell'Azienda Agraria e valutazione dei poderi in essa compresi.

5 - 14 1965

Chiusura 1966

Fascicolo

Atti diversi relativi alla chiusura del Conto Colonico e dell'Esercizio 1965.

5 - 15 1967 - 1968

Denunce chianti

Fascicolo

Carteggio e atti.

5 - 16 1968

Azienda Agraria. O.D.G. n. 22. Provvedimenti per la cantina

Fascicolo

5 - 17 1968 - 1971

Atti diversi relativi all'Azienda Agraria

Fascicolo

Vi si comprendono atti relativi al bilancio preventivo 1971; carteggio con i fornitori; carteggio relativo a lavori; atti relativi all'utilizzo di acque fluviali a copo irriguo; copie di delibere; denunce di produzione ecc.

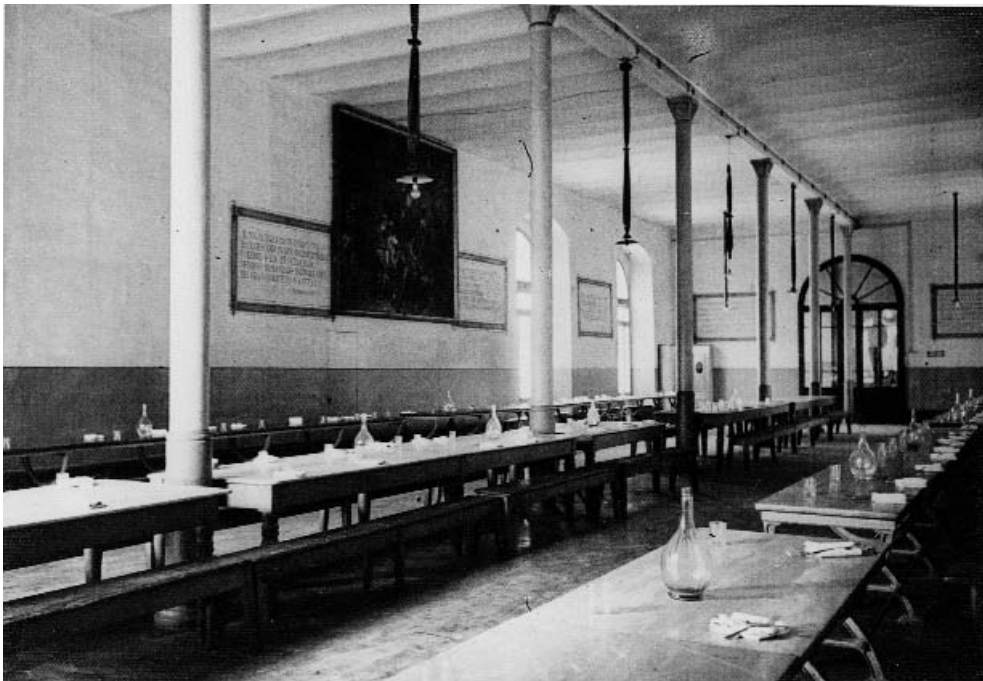

Conservatorio degli Orfani, Il refettorio. Anni Trenta del XX secolo. ASIRPT, XXI, 2, 10.

Serie
XIII. SCUOLA E ALUNNI

La serie costituita da 13 sottoserie per complessive 166 unità archivistiche relative agli anni 1819-1970.

Altri atti appartenenti a questa serie si trovano nella busta 1 bis della Serie XXII. Registri e carte diversi.

Sottoserie

XIII. 1 Registri matricolari

4 unità archivistiche.

Sui registri matricolari si riportano, per ciascun alunno: numero d'ordine, dati anagrafici e istituto di appartenenza.

1 1925 - 1929

Brogliaccio del registro matricola ricopiato tutto in registro nuovo

Registro legato in mezza pergamena; cc. n.n.

Con rubrica alfabetica per cognome dell'alunno.

Brogliaccio con correzioni e appunti in cui si riportano per ogni alunno: numero d'ordine; matricola; nome del padre; cognome e nome della madre; data di nascita; luogo di nascita; data di entrata agli Istituti; scuola e officina che frequenta; fondazione di appartenenza (Puccini, Conversini, Orfani di guerra, Maternità e infanzia, a pagamento); suo comportamento durante il trimestre; residenza del tutore o di che ne fa le veci; data in cui dovrà uscire dagli Istituti; osservazioni.

2 1927 - 1928

Piccola matricola. Anno scolastico 1927-28

Registro legato in carta; cc. n.n.

Vi si riportano per ciascun alunno: n. d'ordine; n. di matricola; cognome e nome; data di nascita; ente sovventore; note.

3 1928

Piccola matricola

Quaderno in forma di rubrica legato in carta.

Per ciascun alunno si riportano: cognome, nome, nome del padre e n. di matricola.

4 1932 - 1958

Registro matricolare degli alunni dall'anno 1936 al ...

Registro legato in cartone e tela di carte 199; numerazione coeva per carte.

Sottoserie

XIII. 2 Fascicoli personali degli alunni

18 unità archivistiche.

I fascicoli personali contengono notizie circa l'ammissione e la permanenza degli alunni negli Istituti: certificati medici, pagelle, premi conseguiti, punizioni, permessi, carteggio, fotografie ecc.

Nel rispetto della normativa vigente e per motivi di riservatezza sono indicate solo le iniziali dei nomi degli alunni.

1 1896 - 1921

Fascicoli personali degli alunni

Fascicoli contenuti in busta di cartone con fettucce di chiusura in stoffa.

1 - 1 1896 - 1911

Sezione Agraria poi Industriale. N. E.

Fascicolo

Amnesso in Istituto il 17 settembre 1896, dimesso il 16 agosto 1905.

1 - 2 1897 - 1908

Sezione Agraria. R. G. matricola n. 6 già dell'alunno S. U.

Fascicolo

Rabuzzi Giuseppe: amnesso in Istituto il 19 febbraio 1900, dimesso l'8 febbraio 1908.

1 - 3 1897 - 1917

Sezione agraria. F. G.

Fascicolo

Amnesso in Istituto il 4 aprile 1899, dimesso il 27 luglio 1907.

1 - 4 1898 - 1908

Sezione industriale. P. L.

Fascicolo
Amnesso in Istituto il 22 agosto 1898 e
licenziato il 14 marzo 1908.

1 - 5 1898 - 1914

M. A.

Fascicolo
Entrato in Istituto il 7 novembre 1912,
dimesso il 26 ottobre 1914.

1 - 6 1899 - 1907

Sezione agraria. C. G.

Fascicolo
Amnesso in Istituto il 30 luglio 1900, di-
messo il 9 febbraio 1907.

1 - 7 1899 - 1909

Conservatorio degli Orfani. L. A.

Fascicolo
Amnesso in Istituto il 21 agosto 1900,
dimesso il 31 dicembre 1909.

1 - 8 1899 - 1910

D. B. P.

Fascicolo
Amnesso in Istituto il 1 agosto 1901, di-
messo il 25 luglio 1910.

1 - 9 1899 - 1920

Sezione agraria. C. S. Q.

Fascicolo
Amnesso in Istituto (Conversini) il 23
maggio 1900, dimesso il 10 giugno 1902
Vi si comprende un sottofascicolo relati-
vo ad un sussidio mensile vitalizio con-
cessogli per infortunio avuto durante la
permanenza nell'Istituto.

1 - 10 1900 - 1908

Sezione Agraria. C. G.

Fascicolo
Amnesso alla Pia Casa di lavoro Con-
versini il 30 luglio 1900, dimesso il 10
febbraio 1908.

1 - 11 1900 - 1909

*Sezione Agraria. M. R. matricola n. 12 già
dell'alunno S. G.*

Fascicolo
Amnesso alla Pia Casa di lavoro Con-
versini il 19 febbraio 1900.

1 - 12 1900 - 1910

G. P.

Fascicolo
Amnesso in Istituto il 3 ottobre 1900,
dimesso il 25 luglio 1910.

1 - 13 1900 - 1910

M. F.

Fascicolo
Amnesso in Istituto il 18 giugno 1901,
dimesso il 25 luglio 1910.

1 - 14 1900 - 1919

P. G.

Fascicolo
Amnesso in Istituto il 16 aprile 1898, di-
messo il 28 luglio 1911.

1 - 15 1901 - 1909

Conservatorio degli Orfani. V. A.

Fascicolo
Amnesso in Istituto il 18 novembre
1901, dimesso il 16 novembre 1909.

1 - 16 1901 - 1911

M. G.

Fascicolo
Amnesso in Istituto il 11 gennaio 1902,
dimesso il 31 luglio 1911.

1 - 17 1901 - 1911

C. P.

Fascicolo
Amnesso in Istituto il 9 febbraio 1903,
dimesso il 9 marzo 1911.

1 - 18 1901 - 1911

C. A.

Fascicolo
Amnesso in Istituto il 22 giugno 1901,
dimesso il 15 marzo 1911.

1 - 19 1901 - 1912

Conservatorio degli Orfani. C. N.

Fascicolo
Amnesso in Istituto il 4 febbraio 1903,
dimesso il 22 luglio 1912.

1 - 20 1901 - 1912

Conservatorio degli Orfani. V. A.

Fascicolo
Amnesso in Istituto il 3 febbraio 1903,
dimesso il 20 luglio 1912.

1 - 21 1901 - 1915

G. G.

Fascicolo
Amnesso in Istituto il 11 gennaio 1902,
dimesso il 16 luglio 1911.

1 - 22 1901 - 1919

G. M.

Fascicolo
Amnesso in Istituto il 11 gennaio 1904,
dimesso il 16 marzo 1911.

1 - 23 1901 - 1921

Conservatorio degli Orfani. V. A.

Fascicolo
Amnesso in Istituto il 3 febbraio 1903,
dimesso il 20 aprile 1912.

1 - 24 1902 - 1910

V. D.

Fascicolo
Amnesso in Istituto il 1 aprile 1906, di-
messo il 6 giugno 1910.

1 - 25 1902 - 1910

G. O.

Fascicolo

Amnesso in Istituto il 16 marzo 1903,
dimesso il 12 febbraio 1910.

1 - 26 1902 - 1911

G. I.

Fascicolo
Amnesso in Istituto il 16 marzo 1903,
dimesso il 12 febbraio 1910.

1 - 27 1902 - 1911

E. L.

Fascicolo
Amnesso in Istituto il 21 giugno 1894,
dimesso il 30 novembre 1911.

1 - 28 1902 - 1911

D. G.

Fascicolo
Amnesso in Istituto il 10 aprile 1903, di-
messo il 12 marzo 1911.

1 - 29 1902 - 1911

P. G.

Fascicolo
Amnesso in Istituto il 9 giugno 1903, di-
messo il 2 aprile 1911.

1 - 30 1902 - 1911

Sezione industriale. C. G.

Fascicolo
Amnesso in Istituto il 14 giugno 1902,
dimesso il 2 febbraio 1911.

1 - 31 1902 - 1912

Conservatorio degli Orfani. C. G.

Fascicolo
Amnesso in Istituto il 12 febbraio 1903,
dimesso il 29 giugno 1912.

1 - 32 1902 - 1912

Conservatorio degli Orfani. F. U.

Fascicolo
Amnesso in Istituto il 20 gennaio 1903,
dimesso il 24 luglio 1912.

1 - 33 1902 - 1912

U. G.

Fascicolo

Amnesso in Istituto il 4 febbraio 1916,
dimesso il 25 maggio 1912.

1 - 34 1902 - 1913

Conservatorio degli Orfani. G. A.

Fascicolo

Amnesso in Istituto il 23 febbraio 1903,
dimesso il 24 marzo 1913.

1 - 35 1902 - 1913

Conservatorio degli Orfani. M. L.

Fascicolo

Amnesso in Istituto il 11 maggio 1903,
dimesso il 9 dicembre 1912.

1 - 36 1902 - 1913

B. R.

Fascicolo

Amnesso nel Conservatorio degli Orfani
il 5 febbraio 1903, uscito il 19 luglio
1913.

1 - 37 1902 - 1913

M. Q.

Fascicolo

Amnesso in Istituto il 26 gennaio 1903,
dimesso il primo febbraio 1913

1 - 38 1903 - 1910*Sezione industriale. B. D.*

Fascicolo

Amnesso in Istituto il 20 gennaio 1903,
dimesso il 9 ottobre 1910.

1 - 39 1903 - 1911

E. R.

Fascicolo

Amnesso in Istituto il 3 luglio 1903, di-
messo il 30 novembre 1911.

1 - 40 1903 - 1913

N. A.

Fascicolo

Amnesso in Istituto il 9 giugno 1903, di-
messo il 24 luglio 1912.

1 - 41 [1903 - 1913*Sezione Agraria. T. S.*

Fascicolo

Amnesso in Istituto il primo giugno 1903.

2 1904 - 1925

Fascicoli personali degli alunni

Fascicoli contenuti in busta di cartone con fettuc-
ce di chiusura in stoffa.

2 - 1 1904 - 1912*Sezione industriale F. P.*

Fascicolo

Amnesso in Istituto il 10 ottobre 1904,
dimesso nel 1912.

2 - 2 1904 - 1912

B. G.

Fascicolo

Amnesso nel Conservatorio degli Orfani
il primo aprile 1906, dimesso il 20 lu-
glio 1912.

2 - 3 1904 - 1912

A. T.

Fascicolo

Amnesso in Istituto il 13 maggio 1905,
dimesso il 21 gennaio 1912.

2 - 4 1904 - 1913

Conservatorio degli Orfani. G. B.

Fascicolo

Amnesso in Istituto il 12 dicembre
1904, dimesso il 4 gennaio 1912.

2 - 5 1904 - 1913*Sezione industriale. D. S.*

Fascicolo

Amnesso in Istituto il 10 ottobre 1904.

2 - 6 1904 - 1923

G. R.

Fascicolo

Amnesso in Istituto il 31 ottobre 1904,
dimesso il 31 luglio 1911.

2 - 7 1905 - 1914

*Pia Casa di lavoro Conversini. T. L. al n. 1
di matricola già dell'alunno B. O.*

Fascicolo

Tarabusi Leopoldo: amnesso in Istituto
il 4 ottobre 1905, dimesso il 4 aprile
1914.

2 - 8 1906 - 1908*Pia Casa di lavoro Conversini. I. I.*

Fascicolo

Amnesso in Istituto il 16 ottobre 1906,
dimesso il 31 maggio 1908.

2 - 9 1906 - 1909*Pia Casa di lavoro Conversini. V. L.*

Fascicolo

Amnesso in Istituto il 29 marzo 1907,
dimesso il 9 maggio 1908.

2 - 10 1906 - 1909*Pia Casa di lavoro Conversini. S. A.*

Fascicolo

Entrato in istituto il 16 aprile 1906.

2 - 11 1906 - 1909*Pia Casa di lavoro Conversini. B. M.*

Fascicolo

Amnesso in Istituto il 29 marzo 1907,
dimesso il primo settembre 1909.

2 - 12 1906 - 1911

C. S.

Fascicolo

Amnesso in Istituto il 5 febbraio 1903,

dimesso il 10 febbraio 1910.

2 - 13 1906 - 1911*Pia Casa di lavoro Conversini. C. E.*

Fascicolo

Amnesso in Istituto il 16 marzo 1908,
dimesso il 18 luglio 1909.

2 - 14 1906 - 1911*Pia Casa di lavoro Conversini. V. A.*

Fascicolo

Amnesso in Istituto il 16 ottobre 1906.

2 - 15 1906 - 1912

Conservatorio degli Orfani. P. P.

Fascicolo

Amnesso in Istituto il 20 gennaio 1903,
dimesso il 24 luglio 1912.

2 - 16 1906 - 1912*Pia Casa di lavoro Conversini. T. G.*

Fascicolo

Amnesso in Istituto il 29 marzo 1907,
dimesso il 14 settembre 1912.

2 - 17 1906 - 1913*Pia Casa di lavoro Conversini. B. E.*

Fascicolo

Entrato in Istituto il 16 aprile 1906.

2 - 18 1906 - 1913*Pia Casa di lavoro Conversini. B. A.*

Fascicolo

Amnesso all'istituto il 15 gennaio 1907.

2 - 19 1906 - 1914*Pia Casa di lavoro Conversini. F. F.*

Fascicolo

Amnesso in Istituto il 29 marzo 1907,
dimesso il 6 ottobre 1913.

2 - 20 1906 - 1915*Pia Casa di lavoro Conversini. I. F.*

Fascicolo

Amnesso in Istituto il 29 marzo 1907.

2 - 21 1906 - 1915

Pia Casa di lavoro Conversini. P. L.

Fascicolo

Amnesso in Istituto il 16 ottobre 1906.

2 - 22 1906 - 1915

Pia Casa di lavoro Conversini. P. N.

Fascicolo

Amnesso in Istituto il 15 gennaio 1907.

2 - 23 1906 - 1915

Pia Casa di lavoro Conversini. B. E.

Fascicolo

Amnesso in Istituto il 16 aprile 1906, dimesso il 19 giugno 1915.

2 - 24 1906 - 1920

Pia Casa di lavoro Conversini. A. A.

Fascicolo

Amnesso in Istituto il 16 ottobre 1906, dimesso il 19 dicembre 1909.

2 - 25 1907 - 1909

Conservatorio degli Orfani. N. M.

Fascicolo

Amnesso in Istituto il 30 gennaio 1903, dimesso il 3 ottobre 1909.

2 - 26 1907 - 1912

S. R. .

Fascicolo

Entrato in Istituto il 1 luglio 1907, dimesso il 4 gennaio 1912.

2 - 27 1907 - 1912

Conservatorio degli Orfani. G. S.

Fascicolo

Amnesso in Istituto il 3 luglio 1903, dimesso il 16 maggio 1912.

2 - 28 1907 - 1912

Pia Casa di lavoro Conversini. V. G. B.

Fascicolo

Amnesso in Istituto il 23 gennaio 1908.

2 - 29 1907 - 1913

Pia Casa di lavoro Conversini. C. T.

Fascicolo

Amnesso in Istituto il 23 gennaio 1908.

2 - 30 1907 - 1913

T. N.

Fascicolo

Amnesso in Istituto nel 1907, espulso per fuga il 21 aprile 1913.

2/bis 1907 - 1918

Fascicoli personali degli alunni nati dal 1899 al 1901

Fascicoli n. 13 contenuti in busta di cartone con fettucce di chiusura in stoffa.

3 1907 - 1924

Fascicoli personali degli alunni

Fascicoli contenuti in busta di cartone con fettucce di chiusura in stoffa.

3 - 1 1907 - 1913

B. A.

Fascicolo

Amnesso in Istituto il 23 gennaio 1908, dimesso il 15 marzo 1913.

3 - 2 1907 - 1914

Pia Casa di lavoro Conversini. I. A.

Fascicolo

Alunno degli Istituti dal 1908 al 1914.

3 - 3 1907 - 1915

Pia Casa di lavoro Conversini. S. U.

Fascicolo

Entrato in Istituto nel 1907.

3 - 4 1907 - 1915

Pia Casa di lavoro Conversini. P. O.

Fascicolo

Amnesso in Istituto il 5 marzo 1908.

3 - 5 1907 - 1916

Pia Casa di lavoro Conversini. L. A.

Fascicolo

Amnesso in Istituto il 23 gennaio 1908, dimesso il 3 novembre 1916.

3 - 6 1907 - 1916

Pia Casa di lavoro Conversini. B. D.

Fascicolo

Amnesso in Istituto il 19 marzo 1907, dimesso il 16 settembre 1916.

3 - 7 1907 - 1916

Pia Casa di lavoro Conversini. B. D.

Fascicolo

Amnesso in Istituto il primo marzo 1908 dimesso il primo marzo 1916.

3 - 8 1907 - 1917

N. F.

Fascicolo

Amnesso in Istituto il 7 novembre 1909, dimesso il 15 aprile 1917.

3 - 9 1907 - 1920

Z. G.

Fascicolo

Amnesso in Istituto il 7 novembre 1909.

3 - 10 1907 - 1924

Pia Casa di lavoro Conversini. A. A.

Fascicolo

Amnesso in Istituto il 15 gennaio 1907, dimesso il 9 gennaio 1916.

3 - 11 1908 - 1912

M. G.

Fascicolo

Amnesso in Istituto il 14 marzo 1904, dimesso il 21 agosto 1912.

3 - 12 1908 - 1917

M. T.

Fascicolo

Amnesso in Istituto il 2 novembre 1909, dimesso il 1 novembre 1917.

3 - 13 1909 - 1912

D. G.

Fascicolo

Amnesso in Istituto il primo maggio 1909, dimesso nel 1912.

3 - 14 1909 - 1914

C. G.

Fascicolo

Amnesso in Istituto il 3 novembre 1909, dimesso il 14 gennaio 1914.

3 - 15 1909 - 1914

Pia Casa di lavoro Conversini. C. C.

Fascicolo

Amnesso in Istituto nel 1909.

3 - 16 1909 - 1915

B. R.

Fascicolo

Amnesso in Istituto il 3 novembre 1909, dimesso il 20 novembre 1915.

3 - 17 1909 - 1916

Pia Casa di lavoro Conversini. C. F.

Fascicolo

3 - 18 1909 - 1917

N. S.

Fascicolo

Amnesso in Istituto il 6 maggio 1909, dimesso il 29 aprile 1917.

3 - 19 1909 - 1917

P. E.

Fascicolo

Amnesso in Istituto il 10 febbraio 1910, dimesso il 15 agosto 1917.

3 - 20 1910 - 1913

Pia Casa di lavoro Conversini. A. L.

Fascicolo

Amnesso il 12 giugno 1911, espulso il 27 ottobre 1913

3 - 21 1910 - 1916

Pia Casa di lavoro Conversini. S. F.

Fascicolo

Amnesso in Istituto nel 1911, uscito il 3 ottobre 1916.

3 - 22 1910 - 1918

Pia Casa di lavoro Conversini. S. D.

Fascicolo

Amnesso in Istituto nel 1911, dimesso il 31 ottobre 1918.

3 - 23 1910 - 1919

Pia Casa di lavoro Conversini. F. A.

Fascicolo

Amnesso in Istituto dal 1910.

3 - 24 1911 - 1915

C. R.

Fascicolo

Amnesso in Istituto il 3 novembre 1911.

3 - 25 1911 - 1915

F. M.

Fascicolo

Documentazione per l'ammissione.

3 - 26 1911 - 1916

V. S.

Fascicolo

Amnesso in Istituto il 18 settembre 1911, dimesso il 1 novembre 1916.

3 - 27 1911 - 1917

Pia Casa di lavoro Conversini. D. C.

Fascicolo

3 - 28 1911 - 1918

R. G.

Fascicolo

Entrato in Istituto il 8 marzo 1915, dimesso il 31 ottobre 1918.

3 - 29 1911 - 1918

U. P.

Fascicolo

Amnesso in Istituto il 3 novembre 1913, dimesso il 29 aprile 1918.

3 - 30 1911 - 1921

C. E.

Fascicolo

Amnesso in Istituto il 25 settembre 1911.

3 - 31 1912 - 1914

F. L.

Fascicolo

Amnesso in Istituto il 6 novembre 1912, dimesso il 24 ottobre 1914.

3 - 32 1912 - 1914

M. R.

Fascicolo

Amnesso in Istituto il 3 novembre 1912, dimesso il 16 luglio 1914.

3 - 33 1912 - 1916

B. G.

Fascicolo

Amnesso il 9 settembre 1912, dimesso il 5 novembre 1916.

3 - 34 1912 - 1917

P. V.

Fascicolo

Amnesso in Istituto il 6 novembre 1912, dimesso il 2 maggio 1917.

3 - 35 1912 - 1918

I. I.

Fascicolo

Amnesso in Istituto il 9 gennaio 1913, dimesso il 21 maggio 1918.

3/bis 1910 - 922

Fascicoli personali degli alunni

Fascicoli n. 26 contenuti in busta di cartone con fettucce di chiusura in stoffa.

3/ter 1912 - 1923

Fascicoli personali degli alunni nati dal 1902 al 1905

Fascicoli n. 18 contenuti in busta di cartone con fettucce di chiusura in stoffa.

4 1912 - 1924

Fascicoli personali degli alunni

Fascicoli contenuti in busta di cartone con fettucce di chiusura in stoffa.

4 - 1 1912 - 1918

F. A.

Fascicolo

Amnesso in Istituto il 3 novembre 1913, dimesso l'8 dicembre 1922.

4 - 2 1912 - 1921

M. F.

Fascicolo

Entrato in Istituto il 20 ottobre 1903, uscito il 10 settembre 1921.

4 - 3 1912 - 1921

L. O.

Fascicolo

Amnesso in Istituto l'8 gennaio 1913, dimesso il 18 luglio 1921.

4 - 4 1912 - 1922

R. M.

Fascicolo

Amnesso in Istituto il 7 gennaio 1914, dimesso il 15 febbraio 1922.

4 - 5 1912 - 1922

G. A.

Fascicolo

Amnesso in Istituto nel 1912.

4 - 6 1912 - 1923

M. C.

Fascicolo

Amnesso in Istituto il 9 novembre 1914, dimesso il 17 settembre 1922.

4 - 7 1913 - 1914

B. A.

Fascicolo

Amnesso in Istituto il 31 luglio 1913.

4 - 8 1913 - 1915

B. D.

Fascicolo

Amnesso in Istituto il 31 luglio 1913.

4 - 9 1913 - 1915

V. A.

Fascicolo

Amnesso in Istituto il 6 novembre 1913, dimesso il 27 novembre 1915.

4 - 10 1913 - 1915

F. G. F.

Fascicolo

Entrato in Istituto il 31 luglio 1913, morto il 6 febbraio 1915.

4 - 11 1913 - 1917

Z. C.

Fascicolo

Amnesso il 7 gennaio 1914, dimesso il 15 novembre 1917.

4 - 12 1913 - 1919*L. G.*

Fascicolo

Amnesso in Istituto il 9 novembre 1914, dimesso il 26 settembre 1919.

4 - 13 1913 - 1920*P. U.*

Fascicolo

Amnesso in Istituto una prima volta il 9 novembre 1914 e successivamente il 30 ottobre 1919.

4 - 14 1913 - 1923*B. O.*

Fascicolo

Amnesso in Istituto nel 1913, dimesso il 12 luglio 1923.

4 - 15 1913 - 1923*G. A.*

Fascicolo

Amnesso l'11 novembre 1914, dimesso il 16 ottobre 1923.

4 - 16 1913 - 1923*M. A.*

Fascicolo

Amnesso in Istituto nel 1914, dimesso il 13 luglio 1923.

4 - 17 1913 - 1925*C. L.*

Fascicolo

Amnesso in Istituto una prima volta il 3 novembre 1913 e una seconda volta il 30 ottobre 1919, dimesso il 15 febbraio 1922.

4 - 18 1914 - 1920*M. G.*

Fascicolo

Entrato in Istituto il 22 giugno 1914, dimesso il 20 ottobre 1920.

4 - 19 1914 - 1920*L. L.*

Fascicolo

Amnesso in Istituto nel 1914(?), dimesso il 6 settembre 1920.

4 - 20 1914 - 1922*L. A.*

Fascicolo

Amnesso in Istituto il 30 ottobre 1919, dimesso il 17 luglio 1922.

4 - 21 1914 - 1923*P. P.*

Fascicolo

Entrato in Istituto l'8 marzo 1915, dimesso il 3 novembre 1923.

4 - 22 1914 - 1923*B. A.*

Fascicolo

Entrato in Istituto il 9 novembre 1914, dimesso il 16 ottobre 1923.

4 - 23 1914 - 1924*U. O.*

Fascicolo

Entrato in Istituto il 9 novembre 1914, dimesso il 29 giugno 1924.

4 - 24 1914 - 1924*F. A.*

Fascicolo

Entrato in Istituto il 9 novembre 1914, dimesso il 7 giugno 1924.

4 - 25 1914 - 1924*Z. V.*

Fascicolo

Amnesso in Istituto il 3 gennaio 1916, dimesso il 20 giugno 1924

4 - 26 1914 - 1924*I. R.*

Fascicolo

Amnesso nel 1914 (?), dimesso il 4 gennaio 1923.

4 - 27 1915*B. R.*

Fascicolo

Documentazione per l'ammissione.

4 - 28 1915 - 1916*G. M.*

Fascicolo

Amnesso in Istituto il 10 giugno 1915, dimesso il 31 ottobre 1916

4 - 29 1915 - 1916*G. A.*

Fascicolo

Dimesso il 30 novembre 1916

4 - 30 1915 - 1920*P. N.*

Fascicolo

Entrato in Istituto il 17 gennaio 1918, dimesso il 26 novembre 1920.

4 - 31 1915 - 1921*M. L.*

Fascicolo

Amnesso in Istituto il 1 gennaio 1916, dimesso il 1 settembre 1921.

4 - 32 1915 - 1922*C. M.*

Fascicolo

Entrato in Istituto il 27 ottobre 1919, dimesso il 16 luglio 1922.

4 - 33 1915 - 1922*S. G.*

Fascicolo

Amnesso in Istituto il 30 ottobre 1919, dimesso il 17 luglio 1922.

4 - 34 1915 - 1922*M. N.*

Fascicolo

Amnesso in Istituto nel 1918, dimesso il 7 marzo 1922.

4 - 35 1915 - 1923*B. A.*

Fascicolo

Amnesso in Istituto il 1 gennaio 1918, dimesso il 17 marzo 1923.

4 - 36 1915 - 1923*S. A.*

Fascicolo

Amnesso in Istituto nel 1917 o 1918.

4 - 37 1915 - 1924*G. O.*

Fascicolo

Entrato in Istituto il 28 ottobre 1919, dimesso il 20 luglio 1924.

4 - 38 1915 - 1924*R. S.*

Fascicolo

Entrato in Istituto il 1 gennaio 1918, dimesso il 27 aprile 1924.

4 - 39 1915 - 1924*F. S.*

Fascicolo

Amnesso in Istituto nel 1916.

4 - 40 1915 - 1924*G. L.*

Fascicolo

Entrato in Istituto il 27 ottobre 1919, dimesso il 20 luglio 1924.

4/bis 1913 - 1923

Fascicoli personali degli alunni

Fascicoli n. 26 contenuti in busta di cartone con fettucce di chiusura in stoffa.

5 1915 - 1931

Fascicoli personali degli alunni

Fascicoli contenuti in busta di cartone con fettucce di chiusura in stoffa.

5 - 1 1915 - 1925

P. B.

Fascicolo

Ammesso in Istituto il 3 gennaio 1916, dimesso nel luglio 1925.

5 - 2 1915 - 1926

D. V.

Fascicolo

Ammesso in Istituto il 1 aprile 1918, dimesso il 24 luglio 1926.

5 - 3 1916 - 1927

G. L.

Fascicolo

Ammesso in Istituto il 28 ottobre 1919, dimesso nel marzo 1927.

5 - 4 1917 - 1919

P. U.

Fascicolo

Ammesso in Istituto il 1 aprile 1918, dimesso il 1 novembre 1919.

5 - 5 1917 - 1921

F. L.

Fascicolo

Ammesso in Istituto nel gennaio 1918, dimesso il 3 novembre 1921.

5 - 6 1917 - 1923

N. T.

Fascicolo

Ammesso in Istituto il 30 ottobre 1919, dimesso il 29 luglio 1923.

5 - 7 1917 - 1924

T. R.

Fascicolo

Ammesso in Istituto nel 1921, dimesso il 1 febbraio 1924.

5 - 8 1917 - 1924

M. D.

Fascicolo

Ammesso in Istituto il 1 gennaio 1918, dimesso il 20 giugno 1924

5 - 9 1917 - 1924

L. R.

Fascicolo

Ammesso in Istituto il 28 ottobre 1919, dimesso il 19 luglio 1924.

5 - 10 1917 - 1924

B. A.

Fascicolo

Ammesso in Istituto il 30 ottobre 1919, dimesso il 20 giugno 1924

5 - 11 1917 - 1925

B. A.

Fascicolo

Ammesso in Istituto il 28 ottobre 1919, dimesso il 9 giugno 1925.

5 - 12 1917 - 1927

M. B.

Fascicolo

Ammesso in Istituto il 1 aprile 1918, dimesso il 10 aprile 1927.

5 - 13 1917 - 1927

C. R.

Fascicolo

Ammesso in Istituto il 1 aprile 1918, dimesso il 20 aprile 1927.

5 - 14 1917 - 1927

C. G.

Fascicolo

Ammesso in Istituto il 1 gennaio 1918, dimesso l'11 dicembre 1927.

5 - 15 1917 - 1927

G. U.

Fascicolo

Ammesso in Istituto il 12 dicembre 1917, dimesso il 2 aprile 1927.

5 - 16 1918 - 1919

F. A.

Fascicolo

Ammesso in Istituto il 28 ottobre 1919, dimesso il 30 ottobre 1919.

5 - 17 1918 - 1921

C. O.

Fascicolo

Ammesso in Istituto il 30 ottobre 1919, dimesso il 9 ottobre 1923.

5 - 18 1918 - 1923

G. R.

Fascicolo

Ammesso in Istituto nel 1918.

5 - 19 1918 - 1924

C. G.

Fascicolo

Ammesso in Istituto il 27 ottobre 1919, dimesso il 13 luglio 1924.

5 - 20 1918 - 1924

B. O.

Fascicolo

Ammesso in Istituto il 28 ottobre 1919, dimesso il 29 giugno 1924.

5 - 21 1918 - 1924

F. T.

Fascicolo

Ammesso in Istituto il 30 ottobre 1919.

5 - 22 1918 - 1924

M. B.

Fascicolo

Ammesso in Istituto il primo settembre 1920.

5 - 23 1918 - 1925

V. Q.

Fascicolo

Ammesso in Istituto nel 1918.

5 - 24 1918 - 1927

C. A.

Fascicolo

Ammesso in Istituto il 17 novembre 1919, dimesso l'11 dicembre 1927.

5 - 25 1918 - 1928

B. L.

Fascicolo

Ammesso in Istituto il 28 ottobre 1919, dimesso il 10 febbraio 1928.

5 - 26 1919 - 1926

T. A.

Fascicolo

Ammesso in Istituto il 1 aprile 1925, deceduto al sanatorio Umberto I di Livorno il 19 settembre 1926.

5 - 27 1919 - 1927

F. R.

Fascicolo

Ammesso in Istituto il 1 luglio 1919, dimesso il 11 dicembre 1927.

5 - 28 1919 - 1927

B. G.

Fascicolo

Dimesso il 3 agosto 1927.

5 - 29 1919 - 1929

L. O.

Fascicolo

Ammesso in Istituto il 14 febbraio 1920, dimesso il 5 aprile 1929.

5 - 30 1919 - 1929

P. R.

Fascicolo

Ammesso in Istituto il 7 gennaio 1920, dimesso il 4 giugno 1929.

5 - 31 1920 - 1922

M. O.

Fascicolo

Amnesso in Istituto nel 1920, dimesso il 26 febbraio 1922.

5 - 32 1920 - 1924

B. D.

Fascicolo.

Amnesso in Istituto il 3 settembre 1920, dimesso il 19 luglio 1924.

5 - 33 1920 - 1928

C. A.

Fascicolo

Dimesso dall'Istituto il 30 ottobre 1927.

5 - 34 1920 - 1924

C. O.

Fascicolo

Amnesso in Istituto il 2 maggio 1922, dimesso il 23 febbraio 1924.

5 - 35 1920 - 1925

F. P.

Fascicolo

Amnesso in Istituto il primo dicembre 1921, dimesso nel dicembre 1925.

5 - 36 1920 - 1925

C. U.

Fascicolo

Amnesso in istituto nel 1920, dimesso il 5 ottobre 1924.

5 - 37 1920 - 1927

B. M.

Fascicolo

Amnesso in Istituto il 24 aprile 1920, dimesso il 15 settembre 1927.

5 - 38 1920 - 1927

N. A.

Fascicolo

Dimesso il 17 marzo 1927.

5 - 39 1920 - 1927

D. N.

Fascicolo

Amnesso in Istituto il 1 dicembre 1921, dimesso il 7 maggio 1927.

5 - 40 1920 - 1927

N. N.

Fascicolo

Amnesso in Istituto il 3 settembre 1920, dimesso l'8 agosto 1927.

5 - 41 1920 - 1928

C. A.

Fascicolo.

Amnesso in Istituto il 1 dicembre 1921.

5 - 42 1920 - 1928

M. F.

Fascicolo

Amnesso in Istituto il 1 gennaio 1921, dimesso il 10 febbraio 1928.

5 - 43 1920 - 1928

C. S.

Fascicolo

Amnesso in Istituto il 1 luglio 1922, dimesso il 1 agosto 1928.

5 - 44 1920 - 1929

G. A.

Fascicolo

Amnesso in Istituto il 28 ottobre 1926, dimesso il 10 luglio 1933.

5 - 45 1920 - 1929

I. M.

Fascicolo

Amnesso in Istituto nel 1924, dimesso il 3 agosto 1929.

5 - 46 1920 - 1931

S. R.

Fascicolo

Amnesso in Istituto il 1 febbraio 1922,

dimesso il 1 dicembre 1931.

6 1921 - 1935

Fascicoli personali degli alunni

Fascicoli contenuti in busta di cartone con fettucce di chiusura in stoffa.

6 - 1 1921

R. L.

Fascicolo

Amnesso in Istituto nel 1921, dimesso il 13 settembre 1929.

Rimane soltanto la tabella sanitaria.

6 - 2 1921 - 1924

B. E.

Fascicolo

Amnesso in Istituto il 13 ottobre 1924, dimesso il 30 luglio 1931.

6 - 3 1921 - 1924

F. G.

Fascicolo

Amnesso in Istituto nel 1921.

6 - 4 1921 - 1926

G. S.

Fascicolo

Amnesso in Istituto il 7 gennaio 1926, dimesso il 20 settembre 1926.

6 - 5 1921 - 1927

B. G.

Fascicolo

Amnesso in Istituto il 1 dicembre 1921, dimesso il 15 maggio 1927.

6 - 6 1921 - 1928

B. M.

Fascicolo

Amnesso in Istituto il 19 febbraio 1923, dimesso il 1 marzo 1928.

6 - 7 1921 - 1928

U. G.

Fascicolo

Amnesso in Istituto il primo dicembre 1921, dimesso l'8 settembre 1928.

6 - 8 1921 - 1928

B. O.

Fascicolo

Amnesso in Istituto nel marzo 1927, trasferito al Riformatorio Ferrante Aporti di Torino il 14 maggio 1928.

6 - 9 1921 - 1929

B. M.

Fascicolo

Amnesso in Istituto il 1 dicembre 1921, dimesso il 20 aprile 1929.

6 - 10 1921 - 1929

G. E.

Fascicolo

Amnesso in Istituto il 1 dicembre 1921, dimesso il 20 novembre 1930.

6 - 11 1921 - 1929

G. G.

Fascicolo

Amnesso in Istituto come Orfano di guerra nel 1925, dimesso il primo maggio 1929.

6 - 12 1921 - 1930

Z. C.

Fascicolo

Amnesso in Istituto il 1 dicembre 1921, dimesso il 3 dicembre 1930.

6 - 13 1921 - 1930

G. U.

Fascicolo

Amnesso in Istituto nel 1922, dimesso il 20 gennaio 1930.

6 - 14 1921 - 1930*F. R.*

Fascicolo

Amnesso in Istituto il 2 maggio 1922,
dimesso il 11 giugno 1930.

6 - 15 1921 - 1930*C. R.*

Fascicolo

Amnesso in Istituto il 13 ottobre 1924,
dimesso il 28 giugno 1930.

6 - 16 1921 - 1930*A. A.*

Fascicolo

Amnesso in Istituto il 22 gennaio 1924,
dimesso il 31 gennaio 1930.

6 - 17 1921 - 1931*P. R.*

Fascicolo

Amnesso in Istituto il 13 ottobre 1924,
dimesso il 31 dicembre 1931.

6 - 18 1921 - 1932*R. A.*

Fascicolo

Dimesso il 28 settembre 1931.

6 - 19 1921 - 1932*P. M.*

Fascicolo

Amnesso in Istituto nel 1924, dimesso
il 12 settembre 1932.

6 - 20 1921 - 1934*B. F.*

Fascicolo

Amnesso in Istituto il 27 febbraio 1925,
dimesso il 1 dicembre 1934.

6 - 21 1921 - 1935*B. F.*

Fascicolo

Dimesso il 10 maggio 1929.

6 - 22 1922 - 1925*Z. G.*

Fascicolo

Dimesso il 10 aprile 1925.

6 - 23 1922 - 1926*B. Z.*

Fascicolo

Dimesso il 4 novembre 1926.

6 - 24 1922 - 1931*M. L.*

Fascicolo

Amnesso in Istituto il 15 ottobre 1926,
dimesso il 1 luglio 1931.

6 - 25 1923 - 1925*M. G.*

Fascicolo

Dimesso il 3 aprile 1925.

6 - 26 1923 - 1929*G. A.*

Fascicolo.

Amnesso in Istituto il 1 giugno 1923, di-
messo il 30 novembre 1929.

6 - 27 1923 - 1930*N. F.*

Fascicolo

Dimesso il 19 gennaio 1930.

6 - 28 1923 - 1932*L. V.*

Fascicolo.

Amnesso in Istituto il 13 ottobre 1924,
dimesso il 14 novembre 1932.

6 - 29 1923 - 1934*S. V.*

Fascicolo

Matricola n. 92. Amnesso in Istituto il
18 ottobre 1929, dimesso il 7 ottobre
1934.

6 - 30 1924*L. G.*

Fascicolo

Amnesso in Istituto il 13 ottobre 1924;
dimesso il 3 settembre 1929.

6 - 31 1924 - 1925*P. G.*

Fascicolo

Amnesso in Istituto il 7 gennaio 1925,
deceduto il 15 marzo 1925 all'Ospedale
di Pistoia.

6 - 32 1924 - 1925*M. L.*

Fascicolo.

Amnesso in Istituto il primo aprile
1925, dimesso il 10 ottobre 1930.

6 - 33 1924 - 1927*B. M.*

Fascicolo

6 - 34 1924 - 1927*T. R.*

Fascicolo.

Amnesso in Istituto nel 1924.

6 - 35 1924 - 1928*B. B.*

Fascicolo

Amnesso in Istituto il primo aprile
1925, dimesso il 15 settembre 1926.

6 - 36 1924 - 1929*B. R.*

Fascicolo

Amnesso in Istituto nel 1924, dimesso
il 20 gennaio 1929.

6 - 37 1924 - 1930*A. E.*

Fascicolo

Amnesso in Istituto il 1 ottobre 1925,
dimesso il 1 luglio 1931.

6 - 38 1924 - 1930*P. A.*

Fascicolo

Amnesso in Istituto il 1 aprile 1925, di-
messo il 6 gennaio 1934.

6 - 39 1924 - 1930*P. G.*

Fascicolo

Amnesso in Istituto il 1 aprile 1925, di-
messo il 4 luglio 1934.

6 - 40 1924 - 1930*L. G.*

Fascicolo

Amnesso in Istituto il 7 gennaio 1925,
dimesso il 10 ottobre 1935.

6 - 41 1924 - 1930*P. A.*

Fascicolo

Amnesso in Istituto il 13 ottobre 1924,
dimesso il 31 ottobre 1933.

6 - 42 1924 - 1930*V. A.*

Fascicolo

Amnesso a pagamento dell'Opera Na-
zionale di Maternità e Infanzia, dimesso
per ordine dell'Opera stessa il 16 luglio
1932.

6 - 43 1924 - 1931*B. G.*

Fascicolo

Amnesso in Istituto nel 1924, dimesso
il 1 aprile 1931.

6 - 44 1924 - 1932*C. G.*

Fascicolo

Amnesso in Istituto nel 1924, dimesso
il 22 marzo 1932.

6 - 45 1924 - 1932

M. V.

Fascicolo

Amnesso in Istituto nel 1924, dimesso il 8 febbraio 1932.

6 - 46 1924 - 1932

B. G.

Fascicolo

Amnesso in Istituto il 7 gennaio 1926, dimesso il 4 luglio 1932.

6 - 47 1924 - 1932

L. G.

Fascicolo

Amnesso in Istituto il 5 dicembre 1925, dimesso il 5 maggio 1938.

6 - 48 1924 - 1933

T. M.

Fascicolo

Amnesso in Istituto il 3 novembre 1925, dimesso il 1 ottobre 1933.

6 - 49 1924 - 1933

S. R.

Fascicolo

Amnesso in Istituto il 18 giugno 1924, dimesso il 30 dicembre 1933.

6 - 50 1924 - 1933

B. G.

Fascicolo

Amnesso in Istituto il 15 aprile 1925, dimesso il 23 luglio 1933. Riamnesso il 30 novembre 1933, dimesso il 10 luglio 1935.

6 - 51 1924 - 1933

B. B.

Fascicolo

Amnesso in Istituto il 13 ottobre 1924, dimesso il 22 aprile 1933.

6 - 52 1924 - 1933

T. R.

Fascicolo

Amnesso in Istituto il 13 ottobre 1924, dimesso il 3 luglio 1933.

6 - 53 1924 - 1934

G. M.

Fascicolo

Amnesso in Istituto il 30 settembre 1932, dimesso il 19 luglio 1934.

6 - 54 1924 - 1935

D. V.

Fascicolo

Domenichini Luigi, amnesso in Istituto il 1 maggio 1928, dimesso il 31 agosto 1933; Domenichini Vittorio (matricola 144), dimesso il 13 aprile 1929.

6 - 55 1924 - 1935

S. G.

Fascicolo

Amnesso in Istituto il 15 aprile 1925, dimesso il 31 dicembre 1934.

6 - 56 1925

O. F.

Fascicolo

Amnesso in Istituto il 3 novembre 1925.

6 - 57 1925 - 1926

P. E.

Fascicolo

Amnesso in Istituto il 9 novembre 1925, dimesso il 7 gennaio 1926.

6 - 58 1925 - 1926

O. T.

Fascicolo

Amnesso in Istituto il 3 novembre 1925.

6 - 59 1925 - 1926

G. R.

Fascicolo

Amnesso in Istituto il 7 gennaio 1926, dimesso il 30 marzo 1929.

6 - 60 1925 - 1927

B. G.

Fascicolo

Amnesso in Istituto il 23 gennaio 1926, dimesso nel 1927.

6 - 61 1925 - 1927

V. F.

Fascicolo

Amnesso in Istituto il 9 novembre 1925.

6 - 62 1925 - 1928

B. L.

Fascicolo

Amnesso in Istituto il 19 novembre 1925, dimesso nell'ottobre 1928.

6 - 63 1925 - 1929

I. E.

Fascicolo

Amnesso in Istituto nel novembre 1925, dimesso il 14 novembre 1929.

6 - 64 1925 - 1929

S. A.

Fascicolo

Amnesso in Istituto il 28 settembre 1925, dimesso il 14 novembre 1929.

6 - 65 1925 - 1929

G. N.

Fascicolo

Amnesso in Istituto il 15 aprile 1925, dimesso il 12 febbraio 1929.

6 - 66 1925 - 1929

P. A.

Fascicolo

Amnesso in Istituto il 10 dicembre 1925, dimesso il 10 luglio 1929.

6 - 67 1925 - 1929

B. A.

Fascicolo

Amnesso in Istituto il 10 dicembre 1925, dimesso il 13 gennaio 1929.

6 - 68 1925 - 1930

A. C.

Fascicolo

Entrato in Istituto il 7 gennaio 1926, dimesso il 24 dicembre 1934.

6 - 69 1925 - 1930

S. R.

Fascicolo

Amnesso in Istituto il 23 maggio 1925, trasferito all'Asilo Vittorio Veneto di Firenze il 3 ottobre 1930.

6 - 70 1925 - 1930

B. T.

Fascicolo

Amnesso in Istituto il 22 febbraio 1925, dimesso il 27 dicembre 1929.

6 - 71 1925 - 1931

N. F.

Fascicolo

Amnesso in Istituto il 3 novembre 1925, dimesso il 1 luglio 1931.

7 1925 - 1938**Fascicoli personali degli alunni**

Fascicoli contenuti in busta di cartone con fettucce di chiusura in stoffa.

7 - 1 1925 - 1931

A. A.

Fascicolo

Amnesso in Istituto il 16 gennaio 1928, dimesso il 30 settembre 1935.

7 - 2 1925 - 1931*T. G.*

Fascicolo

Amnesso in Istituto il 7 gennaio 1926,
dimesso il 15 ottobre 1931.

7 - 3 1925 - 1932*G. I.*

Fascicolo

Amnesso in Istituto nel 1927, dimesso
nel luglio 1932.

7 - 4 1925 - 1932*D. A.*

Fascicolo

Amnesso in Istituto per conto del Co-
mitato provinciale orfani di guerra l'11
marzo 1929 e dimesso per ordine del
Comitato stesso il 21 dicembre 1932.

7 - 5 1925 - 1932*L. D.*

Fascicolo

Amnesso in Istituto il 7 gennaio 1927,
dimesso il 10 settembre 1935.

7 - 6 1925 - 1933*G. G.*

Fascicolo

Amnesso in Istituto nel 1925, dimesso
il 16 luglio 1929.

7 - 7 1925 - 1933*T. S.*

Fascicolo

Amnesso in Istituto il 3 novembre
1925, dimesso il 1 ottobre 1933.

7 - 8 1925 - 1933*B. A.*

Fascicolo

Amnesso in Conservatorio il 15 aprile
1925, dimesso il 2 luglio 1933.

7 - 9 1925 - 1933*M. O.*

Fascicolo

Amnesso in Istituto il 7 gennaio 1926,
dimesso l'8 marzo 1932.

7 - 10 1925 - 1934*V. A.*

Fascicolo

Amnesso in Istituto il 14 novembre
1925, dimesso il 4 maggio 1929.

7 - 11 1925 - 1934*D. U.*

Fascicolo

Amnesso in Istituto il 7 gennaio 1926,
dimesso il 13 novembre 1934.

7 - 12 1925 - 1934*M. L.*

Fascicolo

Amnesso in Istituto il 5 ottobre 1926,
dimesso il 3 luglio 1934.

7 - 13 1925 - 1934*S. D.*

Fascicolo

Amnesso in Istituto il 27 marzo 1925,
dimesso il 1 dicembre 1934.

7 - 14 1925 - 1934*B. A.*

Fascicolo

Amnesso in Istituto il primo maggio
1928, dimesso il 29 giugno 1934.

7 - 15 1925 - 1934*A. R.*

Fascicolo

Amnesso in Istituto il 7 gennaio 1926,
dimesso a richiesta del padre l'8 ottobre
1934.

7 - 16 1925 - 1935*B. R.*

Fascicolo

Amnesso in Istituto il 7 gennaio 1926,
dimesso il 9 febbraio 1935.

7 - 17 1925 - 1936*P. R.*

Fascicolo

Amnesso in Istituto a carico degli Orafni
di guerra il 3 febbraio 1925, dimesso il
16 luglio 1936.

7 - 18 1926*R. G.*

Fascicolo

Amnesso in Istituto il 9 ottobre 1926,
dimesso il primo luglio 1930.

7 - 19 1926*I. S.*

Fascicolo

Amnesso in Istituto a pagamento il 2
marzo 1926, dimesso il 21 luglio 1926.

7 - 20 1926 - 1927*C. S.*

Fascicolo

Dimesso il 22 febbraio 1927.

7 - 21 1926 - 1928*M. G.*

Fascicolo

Amnesso in Istituto nel 1926.

7 - 22 1926 - 1928*M. M.*

Fascicolo

Amnesso in Istituto il 3 novembre
1926, dimesso il 3 luglio 1928.

7 - 23 1926 - 1928*G. E.*

Fascicolo

Amnesso in Istituto il 11 maggio 1925.
Deceduto il 23 novembre 1928 nei Regi
Spedali Riuniti di Pistoia per febbre in-
fluenzale con sintomi di infezione inte-
stinale.

7 - 24 1926 - 1928*A. L.*

Fascicolo

Dimesso il 22 settembre 1928.

7 - 25 1926 - 1928*C. F.*

Fascicolo

Amnesso in Istituto il 5 novembre
1926, deceduto all'Ospedale di Fucec-
chio il 23 marzo 1928.

7 - 26 1926 - 1929*M. A.*

Fascicolo

Amnesso in Istituto il 17 marzo 1926,
dimesso il 6 agosto 1929.

7 - 27 1926 - 1931*A. F.*

Fascicolo

Amnesso in Istituto il 19 ottobre 1926,
dimesso il 1 aprile 1931.

7 - 28 1926 - 1931*D. R.*

Fascicolo

Amnesso in Istituto il 15 dicembre
1926, dimesso il 15 agosto 1935.

7 - 29 1926 - 1931*A. A.*

Fascicolo

Amnesso in Istituto il 15 dicembre
1926, dimesso il 10 aprile 1931.

7 - 30 1926 - 1932*C. O.*

Fascicolo
Amnesso in Istituto il 5 dicembre 1927,
dimesso nel luglio 1932.

7 - 31 1926 - 1932

P. L.

Fascicolo
Amnesso in Istituto il 16 luglio 1927, di-
messo il 16 luglio 1932.

7 - 32 1926 - [1932]

P. L.

Fascicolo
Amnesso in Istituto il 1 dicembre 1929,
dimesso il 16 luglio 1932.

7 - 33 1926 - 1932

B. A.

Fascicolo
Amnesso in Istituto il 11 aprile 1926, di-
messo il 13 aprile 1933.

7 - 34 1926 - 1933

Q. M.

Fascicolo
Amnesso in Istituto il 7 gennaio 1926,
dimesso il 1 giugno 1933.

7 - 35 1926 - 1933

M. O.

Fascicolo
Deceduto allo Spedale di Pistoia il 15
febbraio 1933.

7 - 36 1926 - 1934

T. L.

Fascicolo
Amnesso in Istituto il 10 dicembre
1926, dimesso il 10 febbraio 1934.

7 - 37 1926 - 1934

P. G.

Fascicolo
Amnesso in Istituto il 31 ottobre 1926,
dimesso il 10 ottobre 1934.

7 - 38 1926 - 1934

S. I.

Fascicolo
Amnesso in Istituto il 3 novembre
1926, dimesso il 10 marzo 1934.

7 - 39 1926 - 1934

P. O.

Fascicolo
Amnesso in Istituto il 7 aprile 1926, di-
messo il 1 dicembre 1934.

7 - 40 1926 - 1935

P. G.

Fascicolo
Amnesso in Istituto il 1 maggio 1928,
dimesso il 31 agosto 1935.

7 - 41 1927

P. O.

Fascicolo
Dimesso il 16 luglio 1933.

7 - 42 1927 - 1928

P. E.

Fascicolo
Amnesso in Istituti nel 1927.

7 - 43 1927 - 1928

T. L.

Fascicolo
Amnesso in Istituto il 7 dicembre 1927.

7 - 44 1927 - 1928

D. L.

Fascicolo
Richiesta di ammissione respinta a se-
guito dell'esame somatico.

7 - 45 1927 - 1929

M. A.

Fascicolo
Dimesso il 1 luglio 1930.

7 - 46 1927 - 1929

M. O.

Fascicolo
Amnesso in Istituto nel 1928, dimesso
il primo luglio 1930.

7 - 47 1927 - 1930

C. S.

Fascicolo
Amnesso in Istituto nel 1927, dimesso
il 16 luglio 1932.

7 - 48 1927 - 1930

M. A.

Fascicolo
Amnesso in Istituto il 14 luglio 1927, di-
messo il 1 dicembre 1934.

7 - 49 1927 - 1930

D. E.

Fascicolo
Amnesso per volere della Federazione
per la protezione della Maternità e In-
fanzia il 2 luglio 1927, dimesso il 16 lu-
glio 1932.

7 - 50 1927 - 1931

M. R.

Fascicolo
Amnesso il 25 giugno 1927, dimesso il
11 luglio 1931.

7 - 51 1927 - 1931

P. G.

Fascicolo
Dimesso il 6 luglio 1931.

7 - 52 1927 - 1931

Pia Casa di lavoro Conversini. B. F.

Fascicolo
Amnesso in Istituto il 3 novembre
1928, dimesso il 30 settembre 1933.

7 - 53 1927 - 1931

B. E.

Fascicolo
Amnesso in Istituto il 18 marzo 1929,
dimesso il 16 luglio 1932.

7 - 54 1927 - 1931

F. A.

Fascicolo
Solo camicia.
Amnesso in Istituto il 4 aprile 1927, di-
messo il 22 aprile 1931.

7 - 55 1927 - 1932

M. G.

Fascicolo
Amnesso in Istituto il 30 novembre
1927, dimesso il 4 giugno 1932.

7 - 56 1927 - 1932

P. E.

Fascicolo
Amnesso in Istituto nel 1927, dimesso
il 1 dicembre 1932.

7 - 57 1927 - 1932

F. G.

Fascicolo
Amnesso in Istituto nel 1927, dimesso
il 14 giugno 1931, riamnesso il 3 set-
tembre 1931 e dimesso definitivamente
il 2 aprile 1932.

7 - 58 1927 - 1932

P. I.

Fascicolo
Amnesso in Istituto nel 1927, dimesso
il 10 aprile 1931.

7 - 59 1927 - 1932

P. R.

Fascicolo
Amnesso in Istituto il 2 maggio 1927,
dimesso il 17 agosto 1932.
Vi si comprende una carta relativa alla
promozione alla 4° classe dell'alunno
Livio Pratesi.

7 - 60 1927 - 1932

B. V.

Fascicolo

Amnesso in Istituto l'8 ottobre 1927, dimesso il 28 maggio 1932.

7 - 61 1927 - 1932

C. D.

Fascicolo

Amnesso in Istituto il 14 settembre 1927, dimesso il 5 luglio 1932.

7 - 62 1927 - 1932

M. A.

Fascicolo

Amnesso in Istituto nel luglio del 1927, dimesso il 27 febbraio 1932.

7 - 63 1927 - 1932

P. D.

Fascicolo

Amnesso in Istituto in sostituzione del fratello il 25 aprile 1928, dimesso il 21 marzo 1932.

7 - 64 1927 - 1933

R. B.

Fascicolo

Amnesso in Istituto nel 1927, dimesso il 1 gennaio 1933.

7 - 65 1927 - 1934

V. P.

Fascicolo

Amnesso in Istituto il 15 agosto 1927, dimesso il 3 ottobre 1935.

7 - 66 1927 - 1934

P. A.

Fascicolo

Amnesso in Istituto il 1 marzo 1928, dimesso il 7 luglio 1934.

7 - 67 1927 - 1934

L. G.

Fascicolo

Amnesso in Istituto il 24 agosto 1927, dimesso il 29 settembre 1934.

7 - 68 1927 - 1934

G. R.

Fascicolo

Amnesso in Istituto il 6 ottobre 1928, dimesso il primo luglio 1931.

7 - 69 1927 - 1935

B. S.

Fascicolo

Amnesso in Istituto il 17 dicembre 1927, dimesso il 18 maggio 1935.

7 - 70 1927 - 1935

P. T.

Fascicolo

Amnesso in Istituto il primo maggio 1928, dimesso il 21 dicembre 1935.

7 - 71 1927 - 1938

B. A.

Fascicolo

Amnesso in Istituto nel 1927, dimesso una prima volta il 16 ottobre 1928 rientrato il 27 marzo 1929 e dimesso definitivamente il 29 ottobre 1932

7 - 72 1928

O. G.

Fascicolo

Amnesso in Istituto il 23 febbraio 1928.

7 - 73 1928

C. G.

Fascicolo

7 - 74 1928

Z. M.

Fascicolo

Amnesso in Istituto il 1 maggio 1928, dimesso il 5 ottobre 1933.

7 - 75 1928

M. A.

Fascicolo

Amnesso in Istituto il 9 dicembre 1930, dimesso il 29 gennaio 1936.

8 1928 - 1953

Fascicoli personali degli alunni

Fascicoli contenuti in busta di cartone con fettucce di chiusura in stoffa.

8 - 1 1928

B. V.

Fascicolo

Amnesso in Istituto il primo maggio 1928, dimesso il primo luglio 1930.

8 - 2 1928 - 1929

B. A.

Fascicolo

Amnesso in Istituto il 18 agosto 1928, dimesso il 1 luglio 1929.

8 - 3 1928 - 1930

B. I.

Fascicolo

Amnesso in Istituto il 2 gennaio 1930, dimesso il 24 dicembre 1938.

8 - 4 1928 - 1930

Domande di ammissione di nuovi alunni

Fascicolo

Carteggio e documentazione relativa all'ammissione di vari alunni.

8 - 5 1928 - 1930

B. G.

Fascicolo

Dimesso il 4 novembre 1931.

8 - 6 1928 - 1930

B. R.

Fascicolo

Amnesso in Istituto il 1 maggio 1928, dimesso il 12 luglio 1930.

8 - 7 1928 - 1930

A. M.

Fascicolo

Amnesso in Istituto il 5 luglio 1928, dimesso il 16 luglio 1932.

8 - 8 1928 - 1930

R. E.

Fascicolo

Amnesso in Istituto il 15 aprile 1928, dimesso il 17 febbraio 1930.

8 - 9 1928 - 1930

G. A.

Fascicolo

Dimesso il 13 febbraio 1930.

8 - 10 1928 - 1930

B. I.

Fascicolo

Amnesso in Istituto il primo maggio 1928, dimesso il 14 settembre 1931.

8 - 11 1928 - 1930

T. O.

Fascicolo

Amnesso in Istituto per richiesta dell'Opera Nazionale per la protezione della maternità e dell'infanzia il primo gennaio 1928, dimesso per ordine dell'Opera stessa il 22 luglio 1932.

8 - 12 1928 - 1930

I. D.

Fascicolo

Dimesso dall'Istituto il 18 luglio 1932.

8 - 13 1928 - 1931

F. G.

Fascicolo

Amnesso in Istituto il 29 maggio 1928, dimesso il 22 luglio 1931.

8 - 14 1928 - 1932

S. G.

Fascicolo
Amnesso in Istituto il 5 settembre 1928, dimesso il 14 dicembre 1932.

8 - 15 1928 - 1932

G. V.

Fascicolo
Amnesso in Istituto nel 1928, dimesso il 16 marzo 1932.

8 - 16 1928 - 1932

Q. A.

Fascicolo
Amnesso in Istituto il 28 maggio 1928, dimesso il 5 agosto 1932.

8 - 17 1928 - 1932

O. V.

Fascicolo
Amnesso in Istituto l'11 febbraio 1929, dimesso il 23 luglio 1932.

8 - 18 1928 - 1932

S. B.

Fascicolo
Amnesso in Istituto il 12 marzo 1928, dimesso il 16 luglio 1932.

8 - 19 1928 - 1932

C. F.

Fascicolo
Amnesso in Istituto nel 1928, dimesso il 26 febbraio 1932.

8 - 20 1928 - 1932

C. L.

Fascicolo
Amnesso in Istituto il 2 gennaio 1930, dimesso il 30 giugno 1938.

8 - 21 1928 - 1932

N. F.

Fascicolo
Amnesso in istituto il 2 gennaio 1930, dimesso il 14 novembre 1932.

8 - 22 1928 - 1932

F. G.

Fascicolo
Amnesso in Istituto il 23 aprile 1930, dimesso il 24 febbraio 1932.

8 - 23 1928 - 1933

L. E.

Fascicolo
Amnesso in Istituto nel 1928, dimesso il 15 maggio 1933.

8 - 24 1928 - 1933

G. P.

Fascicolo
Amnesso in Istituto il 10 luglio 1928, dimesso il 10 luglio 1933.

8 - 25 1928 - 1933

R. I.

Fascicolo
Amnesso in Istituto il 16 settembre 1928, dimesso il 15 luglio 1933.

8 - 26 1928 - 1933

G. O.

Fascicolo
Amnesso in Istituto il primo maggio 1928, dimesso il 7 gennaio 1933.

8 - 27 1928 - 1934

P. S.

Fascicolo
Amnesso in Istituto l'11 gennaio 1928, dimesso il 30 aprile 1934.

8 - 28 1928 - 1934

P. A.

Fascicolo
Amnesso in Istituto il 29 maggio 1928, dimesso il 28 febbraio 1935.

8 - 29 1928 - 1934

F. L.

Fascicolo
Amnesso in Istituto il 2 maggio 1928, dimesso il 23 marzo 1938.

8 - 30 1928 - 1934

I. L.

Fascicolo
Amnesso in Istituto il 21 ottobre 1928, dimesso il 23 giugno 1934.

8 - 31 1928 - 1934

F. P.

Fascicolo
Amnesso in Istituto il 1 settembre 1928, dimesso il 5 ottobre 1935.

8 - 32 1928 - 1934

B. F.

Fascicolo
Amnesso in Istituto il 6 novembre 1928, dimesso il 7 dicembre 1934.

8 - 33 1928 - 1935

D. R.

Fascicolo
Amnesso in Istituto il 28 maggio 1928, dimesso il 19 maggio 1935.

8 - 34 1928 - 1935

L. G.

Fascicolo
Amnesso in Istituto il 2 marzo 1931, dimesso il 3 gennaio 1936.

8 - 35 1928 - 1936

G. S.

Fascicolo
Amnesso in Istituto il 1 marzo 1931, dimesso il 29 ottobre 1938.

8 - 36 1928 - 1936

M. M.

Fascicolo
Menici Mario, amnesso in Istituto il 16 ottobre 1928, dimesso il 9 dicembre

1930 e sostituito dal fratello Aldo amnesso quello stesso giorno.

8 - 37 1928 - 1936

V. O.

Fascicolo
Amnesso in Istituto il 6 marzo 1929, dimesso il 26 giugno 1937.

8 - 38 1928 - 1938

P. R.

Fascicolo
Amnesso in Istituto il 9 marzo 1929, dimesso il 14 settembre 1938. Riampnesso a pagamento il 7 novembre 1938 e dimesso il 14 dicembre 1938.

8 - 39 1928 - 1953

C. B.

Fascicolo
Amnesso in Istituto il 4 marzo 1931, dimesso il 5 ottobre 1940.

8 - 40 1929

P. A.

Fascicolo
Amnesso in Istituto il 8 marzo 1929, dimesso il 23 aprile 1929.

8 - 41 1929

S. R.

Fascicolo
Solo camicia.
Dimesso dall'Istituto il 27 febbraio 1929.

8 - 42 1929

S. P.

Fascicolo
Solo camicia.
Dimesso dall'Istituto il 4 settembre 1929.

8 - 43 1929

T. G.

Fascicolo
Solo camicia.
Dimesso dall'Istituto il 10 febbraio 1929.

8 - 44 1929

B. G.
Fascicolo
Solo camicia.
Dimesso dall'Istituto il 15 aprile 1929.

8 - 45 1929

Z. R.
Fascicolo
Solo camicia.
Dimesso dall'Istituto il 21 maggio 1929.

8 - 46 1929 - 1930

D. E. E.
Fascicolo
Ammesso in Istituto il 11 novembre 1929, dimesso il 29 giugno 1930.

8 - 47 1929 - 1930

C. M.
Fascicolo
Ammesso in Istituto il 2 gennaio 1930, dimesso il 12 gennaio dello stesso anno.

8 - 48 1929 - 1931

P. R.
Fascicolo
Dimesso il 1 settembre 1931.

8 - 49 1929 - 1931

V. A.
Fascicolo
Ammesso in Istituto il 21 marzo 1931, dimesso il 2 gennaio 1939.

8 - 50 1929 - 1932

G. V.
Fascicolo
Ammesso in Istituto il 20 novembre 1932, dimesso il 16 novembre 1938.

8 - 51 1929 - 1932

G. G.
Fascicolo
Ammesso in Istituto il primo luglio 1929, dimesso il 16 luglio 1932.

8 - 52 1929 - 1933

L. V.
Fascicolo
Matricola n. 126. Ammesso in Istituto il primo aprile 1930, dimesso il 16 luglio 1932.

8 - 53 1929 - 1934

C. A.
Fascicolo
Ammesso in Istituto il 2 gennaio 1930, dimesso il 1 ottobre 1934.

8 - 54 1929 - 1934

G. R.
Fascicolo
Ammesso in Istituto il 2 gennaio 1930, dimesso il 15 luglio 1939.

8 - 55 1929 - 1934

M. B.
Fascicolo
Ammesso in Istituto per conto dell'Opera Nazionale di Maternità e Infanzia il 2 dicembre 1929, riconsegnato al tutore per ordine dell'Opera stessa il 20 aprile 1932.

8 - 56 1929 - 1935

C. G.
Fascicolo
Ammesso in Istituto il 4 novembre 1929, dimesso il 1 giugno 1935.

8 - 57 1929 - 1935

C. E.
Fascicolo
Ammesso in Istituto a mezza retta il 10 ottobre 1928, dimesso il 18 aprile 1935.

8 - 58 1929 - 1937

G. I.
Fascicolo
Ammesso in Istituto il 17 ottobre 1927, dimesso il 17 marzo 1935.

8 - 59 1929 - 1938

D. G.
Fascicolo
Ammesso in Istituto il 4 novembre 1929, dimesso il 25 settembre 1937.

8 - 60 1929 - 1938

B. B.
Fascicolo
Ammesso in Istituto il 7 marzo 1929, dimesso il 30 giugno 1938. Riammesso a pagamento il 24 ottobre 1938 e dimesso il 16 dicembre 1938.

8 - 61 1929 - 1938

G. S.
Fascicolo
Ammesso in Istituto il 2 gennaio 1930, dimesso il 17 luglio 1938.

8 - 62 1929 - 1938

S. A.
Fascicolo
Ammesso in Istituto il 2 gennaio 1930, dimesso il 4 luglio 1938.

8 - 63 1929 - 1938

G. G.
Fascicolo
Ammesso in Istituto il 6 marzo 1929, dimesso il 18 marzo 1938.

8 - 64 1929 - 1939

L. S.
Fascicolo
Ammesso in Istituto il 16 gennaio 1930, dimesso il 31 maggio 1939.

8 - 65 1929 - 1940

B. C.
Fascicolo
Ammesso in Istituto il 5 ottobre 1929, dimesso il 31 dicembre 1939.

8 - 66 1929 - 1940

M. N.
Fascicolo
Ammesso in Istituto il 18 ottobre 1929, dimesso il 16 aprile 1940.

8 - 67 1929 - 1941

F. N.
Fascicolo
Ammesso in Istituto il 12 gennaio 1931, dimesso il 24 dicembre 1940.

8 - 68 1930

C. A.
Fascicolo
Ammesso in Istituto il 17 novembre 1930, dimesso il 16 luglio 1932.

8 - 69 1930 - 1931

C. U.
Fascicolo
Ammesso in Istituto il 1 marzo 1931, dimesso il 6 ottobre 1931.

8 - 70 1930 - 1932

S. I.
Fascicolo
Ammesso in Istituto il 14 gennaio 1931, deceduto all'Ospedale del Ceppo di Pistoia il 14 aprile 1932 per broncopolmonite.

8 - 71 1930 - 1932

C. D.
Fascicolo
Ammesso in Istituto per volontà della Maternità e Infanzia il 3 febbraio 1931, dimesso il 13 agosto 1932.

8 - 72 1930 - 1934

B. E.

Fascicolo

Amnesso in Istituto il 20 novembre 1932, dimesso il 3 ottobre 1938.

8 - 73 1930 - 1935

G. G.

Fascicolo

Amnesso in Istituto il 15 ottobre 1933, dimesso il 24 agosto 1935.

8 - 74 1930 - 1936

V. R.

Fascicolo

Amnesso in Istituto il 16 marzo 1931, dimesso il 9 ottobre 1936.

8 - 75 1930 - 1937

C. E.

Fascicolo

Amnesso in Istituto il 24 novembre 1930, dimesso il 28 marzo 1937.

9 1930 - 1941**Fascicoli personali degli alunni**

Fascicoli contenuti in busta di cartone con fettucce di chiusura in stoffa.

9 - 1 1930 - 1939

Q. A.

Fascicolo

Amnesso in Istituto il 1 dicembre 1933, dimesso il 30 giugno 1940.

9 - 2 1930 - 1941

R. P.

Fascicolo

Amnesso in Istituto il 16 marzo 1931, dimesso il 16 novembre 1940.

9 - 3 1931

D. D.

Fascicolo

Entrato in Istituto il 24 ottobre 1931, dimesso il 3 marzo 1933.

9 - 4 1931

B. A.

Fascicolo

Amnesso in Istituto il 20 ottobre 1931, dimesso nel luglio 1932.

9 - 5 1931

B. P.

Fascicolo

Amnesso in Istituto nel febbraio 1931, dimesso il 9 aprile 1931.

9 - 6 1931

T. L.

Fascicolo

Solo camicia.

Dimesso dall'Istituto il 10 aprile 1931.

9 - 7 1931 - 1932

L. M.

Fascicolo

Amnesso in Istituto il 19 novembre 1931, dimesso nel luglio 1932.

9 - 8 1931 - 1932

C. E.

Fascicolo

Amnesso in Istituto il 20 ottobre 1931, dimesso nel luglio 1932.

9 - 9 1931 - 1932

S. R.

Fascicolo

Amnesso in Istituto il 5 giugno 1931, dimesso l'8 giugno 1932.

9 - 10 1931 - 1933

N. D.

Fascicolo

Amnesso in Istituto il 12 ottobre 1931, dimesso il 30 giugno 1933.

9 - 11 1931 - 1934

V. E.

Fascicolo

Amnesso in Istituto il 20 ottobre 1931, dimesso il 30 settembre 1940.

9 - 12 1931 - 1934

R. A.

Fascicolo

Amnesso in Istituto il 14 ottobre 1931, dimesso il 16 gennaio 1932.

9 - 13 1931 - 1934

Z. L.

Fascicolo

Amnesso in Istituto il 30 novembre 1931, dimesso il 7 ottobre 1934

9 - 14 1931 - 1935

M. S.

Fascicolo

Amnesso in Istituto il 2 novembre 1931, dimesso il 2 luglio 1935.

9 - 15 1931 - 1935

M. G.

Fascicolo

Amnesso in Istituto il 23 novembre 1931, dimesso il 13 marzo 1935.

9 - 16 1931 - 1935

F. G.

Fascicolo

Amnesso in Istituto il 24 ottobre 1935.

9 - 17 1931 - 1935

S. L.

Fascicolo

Amnesso in Istituto il 17 ottobre 1934, dimesso il 7 luglio 1935.

9 - 18 1931 - 1935

M. F.

Fascicolo

Amnesso in Istituto a pagamento il 2 novembre 1931, dimesso il 13 novembre 1935.

9 - 19 1931 - 1936

B. R.

Fascicolo

Amnesso in Istituto il 10 dicembre 1931, dimesso il 1 luglio 1939.

9 - 20 1931 - 1937

F. L.

Fascicolo

Amnesso in Istituto il 10 dicembre 1931, dimesso il 31 ottobre 1937.

9 - 21 1931 - 1938

R. C.

Fascicolo

Amnesso in Istituto il 25 febbraio 1931, dimesso il 12 aprile 1938.

9 - 22 1931 - 1938

I. R.

Fascicolo

Amnesso in Istituto il 16 marzo 1931, dimesso il 4 luglio 1938.

9 - 23 1931 - 1938

B. B.

Fascicolo

Amnesso in Istituto il 10 dicembre 1931, dimesso il 2 ottobre 1938.

9 - 24 1931 - 1938

B. B.

Fascicolo

Amnesso in Istituto il 10 dicembre 1931, morto in Ospedale il 17 ottobre 1938.

9 - 25 1931 - 1939

B. S.

Fascicolo

Amnesso in Istituto il 9 dicembre 1932, dimesso il 1 settembre 1939.

9 - 26 1931 - 1939

G. F.

Fascicolo

Amnesso in Istituto il 10 dicembre 1931, dimesso il 30 settembre 1940.

9 - 27 1931 - 1939

C. E.

Fascicolo

Amnesso in Istituto il 10 dicembre 1931, dimesso il 4 gennaio 1939.

9 - 28 1931 - 1941

V. A.

Fascicolo

Amnesso in Istituto il 10 dicembre 1931, dimesso l'8 ottobre 1941.

9 - 29 1931 - 1941

M. N.

Fascicolo

Amnesso in Istituto il primo dicembre 1933, dimesso il primo aprile 1941.

9 - 30 1931 - 1941

V. A.

Fascicolo

Amnesso in Istituto il 10 dicembre 1931.

9 - 31 1931 - 1941

C. F.

Fascicolo

Amnesso in Istituto il primo dicembre 1933, dimesso il 10 giugno 1941.

9 - 32 1932

P. S.

Fascicolo

Amnesso in Istituto il 29 novembre 1932, dimesso il 4 dicembre 1932.

9 - 33 1932

S. F.

Fascicolo

Amnesso in Istituto il 6 dicembre 1932, e dimesso l'8 dicembre 1932.

Pratica relativa anche al fratello. Amnesso in Istituto a pagamento (benché avesse solo sei anni) il 6 dicembre 1932 viene il giorno stesso ripreso dalla madre.

9 - 34 1932 - 1933

D. E. N.

Fascicolo

Amnesso in Istituto il 10 settembre 1932, dimesso il 25 luglio 1933.

9 - 35 1932 - 1933

C. G.

Fascicolo

Amnesso in Istituto il 10 settembre 1932, dimesso il 17 luglio 1933.

9 - 36 1932 - 1933

P. R.

Fascicolo

Amnesso in Istituto il primo dicembre 1933, dimesso il 5 ottobre 1940.

9 - 37 1932 - 1933

S. F.

Fascicolo

Amnesso in Istituto il 10 settembre 1932, dimesso il 6 luglio 1933.

9 - 38 1932 - 1934

T. O.

Fascicolo

Amnesso in Istituto il 14 marzo 1932, dimesso il 1 dicembre 1934.

9 - 39 1932 - 1934

V. O.

Fascicolo

Amnesso in Istituto il 2 aprile 1932, dimesso il 28 settembre 1934.

9 - 40 1932 - 1934

P. L.

Fascicolo

Amnesso in Istituto il 20 ottobre 1932, dimesso il 1 luglio 1934.

9 - 41 1932 - 1934

C. M.

Fascicolo

Amnesso in Istituto il 24 novembre 1932, dimesso il 26 ottobre 1934.

9 - 42 1932 - 1935

T. G.

Fascicolo

Amnesso in Istituto il 20 novembre 1932, dimesso il 10 aprile 1939.

9 - 43 1932 - 1935

P. A.

Fascicolo

Amnesso in Istituto il 30 gennaio 1932, dimesso il 6 ottobre 1935.

9 - 44 1932 - 1936

F. L.

Fascicolo

Amnesso in Istituto il 8 aprile 1932.

9 - 45 1932 - 1936

S. A.

Fascicolo

Amnesso in Istituto il 24 novembre 1932, dimesso il 30 settembre 1938.

9 - 46 1932 - 1937

T. G.

Fascicolo

Amnesso in Istituto il 3 gennaio 1933, dimesso il 1 gennaio 1937.

9 - 47 1932 - 1938

V. S.

Fascicolo

Amnesso in Istituto il 14 gennaio 1937, dimesso il 16 marzo 1939.

9 - 48 1932 - 1938

G. G.

Fascicolo

Amnesso in Istituto il 24 novembre 1932, dimesso il 20 ottobre 1937.

9 - 49 1932 - 1939

P. R.

Fascicolo

Amnesso in Istituto il 20 novembre 1932, dimesso il 11 aprile 1939.

9 - 50 1932 - 1939

C. O.

Fascicolo

Amnesso in Istituto il 20 novembre 1932, dimesso il 14 agosto 1939.

9 - 51 1932 - 1940

C. L.

Fascicolo

Amnesso in Istituto il 2 gennaio 1933, dimesso il 30 settembre 1939.

9 - 52 1932 - 1941

C. N.

Fascicolo

Amnesso in Istituto il 20 novembre 1932, dimesso il 26 ottobre 1941.

9 - 53 1932 - 1941

A. G.

Fascicolo

Amnesso in Istituto nel 1933, dimesso il 12 luglio 1941.

9 - 54 1932 - 1941

U. S.

Fascicolo
Amnesso in Istituto il 20 novembre
1932, dimesso il 9 aprile 1941.

9 - 55 1933

G. A.
Fascicolo.
Amnesso in Istituto il 1 dicembre 1933.

9 - 56 1933

F. E.
Fascicolo
Amnesso in Istituto il 10 settembre
1932, dimesso il 29 ottobre 1933.

9 - 57 1933

F. L.
Fascicolo
Amnesso in Istituto il primo dicembre
1933, dimesso il 27 settembre 1938.

9 - 58 1933

B. M.
Fascicolo
Amnesso in Istituto il primo dicembre
1933, dimesso il 21 giugno 1941.

9 - 59 1933 - 1934

F. R.
Fascicolo
Amnesso in Istituto il 5 febbraio 1934,
dimesso il 30 settembre 1939.

9 - 60 1933 - 1934

L. A.
Fascicolo
Amnesso in Istituto il 1 febbraio 1934,
dimesso il 10 luglio 1937.

9 - 61 1933 - 1934

M. L.
Fascicolo
Amnesso in Istituto il 30 settembre
1933, dimesso il 3 novembre 1934.

9 - 62 1933 - 1934

P. U.
Fascicolo
Amnesso in Istituto il 15 ottobre 1933,
dimesso il 16 marzo 1934.

9 - 63 1933 - 1934

L. M.
Fascicolo
Amnesso il 15 ottobre 1933, dimesso il
22 dicembre 1934.

9 - 64 1933 - 1935

P. I.
Fascicolo
Amnesso in Istituto il 18 novembre
1933, dimesso il 30 settembre 1935.

9 - 65 1933 - 1935

G. I.
Fascicolo
Amnesso in Istituto il 5 aprile 1933, di-
messo il 31 dicembre 1935.

10 1933 - 1944

Fascicoli personali degli alunni
Fascicoli contenuti in busta di cartone con fettuc-
ce di chiusura in stoffa.

10 - 1 1933 - 1935

M. W.
Fascicolo
Documentazione per l'ammissione.

10 - 2 1933 - 1936

R. R.
Fascicolo
Amnesso in Istituto il 27 gennaio 1934,
dimesso il 30 settembre 1940.

10 - 3 1933 - 1936

B. I.
Fascicolo

Amnesso in Istituto il 23 ottobre 1933,
dimesso il 28 marzo 1936.

10 - 4 1933 - 1936

V. L.
Fascicolo
Amnesso in Istituto il 23 gennaio 1934,
dimesso il 30 settembre 1937.

10 - 5 1933 - 1936

G. A.
Fascicolo
Amnesso in Istituto il primo dicembre
1933, dimesso il 5 ottobre 1940.

10 - 6 1933 - 1937

M. U.
Fascicolo
Amnesso in Istituto il 4 ottobre 1933,
dimesso il 4 luglio 1937.

10 - 7 1933 - 1938

B. R.
Fascicolo
Amnesso in Istituto il 9 ottobre 1933.

10 - 8 1933 - 1940

P. A.
Fascicolo
Amnesso in Istituto il 13 ottobre 1934,
dimesso il primo luglio 1940.

10 - 9 1933 - 1941

T. B.
Fascicolo
Amnesso in Istituto il 17 ottobre 1934,
dimesso il 26 novembre 1941.

10 - 10 1933 - 1941

P. P.
Fascicolo
Amnesso in Istituto il primo dicembre
1933, dimesso il 10 ottobre 1941.

10 - 11 1933 - 1942

Q. M.
Fascicolo
Amnesso in Istituto il 1 dicembre 1933,
dimesso il 26 arzo 1942.

10 - 12 1934

M. F.
Fascicolo
Amnesso in Istituto il 17 ottobre 1834,
dimesso il 18 ottobre 1940.

10 - 13 1934

B. O.
Fascicolo
Amnesso in Istituto il 13 ottobre 1934,
dimesso il 16 ottobre 1940.

10 - 14 1934 - 1935

M. A.
Fascicolo
Amnesso in Istituto il 16 ottobre 1934,
dimesso il 1 luglio 1935.

10 - 15 1934 - 1935

P. R.
Fascicolo
Amnesso in Istituto il 5 ottobre 1934,
dimesso il 30 settembre 1935.

10 - 16 1934 - 1936

S. G.
Fascicolo
Amnesso in Istituto il 15 ottobre 1933,
dimesso l'11 luglio 1936.

10 - 17 1934 - 1936

I. I.
Fascicolo
Amnesso in Istituo a pagamento il pri-
mo ottobre 1934, dimesso il 30 giugno
1934.

10 - 18 1934 - 1937

D. G.

Fascicolo

Ammesso in Istituto il 18 ottobre 1934, trasferito ad altro collegio il 30 settembre 1935, riammesso il 19 ottobre 1935 e definitivamente dimesso il 1 gennaio 1937.

10 - 19 1934 - 1937

F. P.

Fascicolo

Ammesso in Istituto l'8 aprile 1935.

10 - 20 1934 - 1939

R. E.

Fascicolo

Ammesso in Istituto il 15 settembre 1934, dimesso il 29 ottobre 1939.

10 - 21 1934 - 1939

F. C.

Fascicolo

Ammesso in Istituto il 26 ottobre 1934, dimesso il 30 giugno 1939.

10 - 22 1934 - 1940

F. A.

Fascicolo

Ammesso in Istituto il 8 aprile 1935, dimesso il 12 ottobre 1940.

10 - 23 1934 - 1940

B. S.

Fascicolo

Ammesso in Istituto il 17 ottobre 1934, dimesso il 16 novembre 1940.

10 - 24 1934 - 1942

G. F.

Fascicolo

Ammesso il 12 novembre 1935.

10 - 25 1934 - 1943

G. G.

Fascicolo

Ammesso in Istituto il 17 ottobre 1934. Con foto dell'alunno.

10 - 26 1934 - 1943

C. E.

Fascicolo

Ammesso in Istituto il 13 ottobre 1934, dimesso il 4 gennaio 1943. Con foto dell'alunno.

10 - 27 1935

T. P.

Fascicolo

Ammesso in Istituto il 18 febbraio 1935.

10 - 28 1935

B. G.

Fascicolo

Ammesso in Istituto il 2 ottobre 1935, dimesso il 30 settembre 1937.

10 - 29 1935 - 1935

S. S.

Fascicolo

Ammesso in Istituto il 15 ottobre 1933, dimesso il 21 settembre 1935.

10 - 30 1935

B. A.

Fascicolo

Ammesso in Istituto il 24 ottobre 1935, dimesso il 14 ottobre 1942.

10 - 31 1935 - 1936

G. R.

Fascicolo

Ammesso in Istituto il 24 ottobre 1935.

10 - 32 1935 - 1937

S. A.

Fascicolo

Vi si comprende una tessera di iscrizione all'Opera Nazionale Balilla. Ammesso in Istituto il 27 gennaio 1936, dimesso il 19 maggio 1937.

10 - 33 1935 - 1939

M. M.

Fascicolo

Ammesso in Istituto il 10 novembre 1937. Con foto dell'alunno.

10 - 34 1935 - 1939

A. L.

Fascicolo

Ammesso in Istituto il 18 ottobre 1937, dimesso il 30 giugno 1940.

10 - 35 1935 - 1939

L. A.

Fascicolo

Ammesso in Istituto il 6 novembre 1935, dimesso il 13 giugno 1939.

10 - 36 1935 - 1940

C. G.

Fascicolo

Ammesso in Istituto il 24 ottobre 1935, dimesso nell'ottobre 1940.

10 - 37 1935 - 1940

V. R.

Fascicolo

Ammesso in Istituto il 27 ottobre 1934, dimesso il 20 febbraio 1936.

10 - 38 1935 - 1941

Z. B.

Fascicolo

Ammesso in Istituto l'11 settembre 1935, dimesso il 31 dicembre 1941.

10 - 39 1935 - 1941

U. V.

Fascicolo

Ammesso il 26 ottobre 1935, dimesso l'11 ottobre 1941.

10 - 40 1935 - 1942

B. B.

Fascicolo

Ammesso in Istituto l'8 aprile 1935, dimesso il 26 settembre 1942.

10 - 41 1935 - 1943

F. E.

Fascicolo

Ammesso in Istituto il 10 novembre 1937.

10 - 42 1935 - 1944

C. G.

Fascicolo

Ammesso in Istituto il 10 novembre 1937. Con foto dell'alunno.

10 - 43 1935 - 1944

B. G.

Fascicolo

Ammesso in Istituto il 10 novembre 1937, dimesso il 21 febbraio 1944. Vi si comprende una foto dell'alunno.

10 - 44 1936

M. G.

Fascicolo

Ammesso in Istituto il 6 maggio 1936, dimesso il 8 maggio 1936 senza essere registrato con un numero matricolare.

10 - 45 1936

B. M.

Fascicolo

Ammesso in Istituto il 24 febbraio 1935.

10 - 46 1936

V. I.

Fascicolo
Amnesso in Istituto il 12 marzo 1936,
dimesso il 27 febbraio 1939.

10 - 47 1936

B. G.

Fascicolo
Amnesso in Istituto il primo ottobre
1936, dimesso il 30 settembre 1938.

10 - 48 1936 - 1937

C. M.

Fascicolo
Amnesso in Istituto il 28 settembre
1936, dimesso il 20 febbraio 1937.

10 - 49 1936 - 1937

B. R.

Fascicolo
Amnesso in Istituto il 3 ottobre 1936,
morto il 12 marzo 1937.

10 - 50 1936 - 1938

T. G.

Fascicolo
Amnesso il 17 ottobre 1936, dimesso a
richiesta della famiglia il 30 settembre
1938.

10 - 51 1936 - 1939

V. S.

Fascicolo
Amnesso in Istituto il 17 marzo 1936,
dimesso il 6 maggio 1939.

10 - 52 1936 - 1939

F. C.

Fascicolo
Amnesso in Istituto il 22 ottobre 1936,
dimesso il 16 ottobre 1939.

10 - 53 1936 - 1939

P. W.

Fascicolo

Amnesso in Istituto il 23 settembre
1937, dimesso il 30 settembre 1939.

10 - 54 1936 - 1939

M. E.

Fascicolo
Amnesso in Istituto il 5 ottobre 1937,
dimesso il 30 settembre 1939.

10 - 55 1936 - 1939

G. M.

Fascicolo
Amnesso in Istituto l'11 ottobre 1936,
dimesso il primo ottobre 1939.

10 - 56 1936 - 1941

T. U.

Fascicolo
Amnesso in Istituto il 10 novembre
1937.
Con foto dell'alunno.

10 - 57 1936 - 1942

T. L.

Fascicolo
Amnesso in Istituto il 17 marzo 1936.

10 - 58 1937

G. B.

Fascicolo
Amnesso in Istituto il 6 ottobre 1937,
dimesso il 5 febbraio 1938.

10 - 59 1937

P. E.

Fascicolo
Amnesso in Istituto il 8 novembre
1937, dimesso il 30 settembre 1939.

10 - 60 1937

V. J.

Fascicolo
Amnesso in Istituto il 1 febbraio 1937,
dimesso il 14 febbraio 1937.

10 - 61 1937

F. G.

Fascicolo
Amnesso in Istituto il 6 novembre
1937, dimesso il 13 novembre 1937.

10 - 62 1937

B. I.

Fascicolo
Amnesso in Istituto il 21 ottobre 1937,
dimesso il 15 dicembre 1937.

10 - 63 1937 - 1938

B. A.

Fascicolo
Amnesso in Istituto il 10 novembre 1937.

10 - 64 1937 - 1938

P. M.

Fascicolo
Amnesso in Istituto l'11 ottobre 1937,
dimesso il 12 marzo 1938.

10 - 65 1937 - 1939

T. O.

Fascicolo
Amnesso in Istituto il 15 ottobre 1937,
dimesso il 15 settembre 1939.

10 - 66 1937 - 1939

V. D.

Fascicolo
Amnesso in Istituto il 10 novembre
1937.

10 - 67 1937 - 1940

V. A.

Fascicolo
Amnesso in Istituto il 10 novembre
1937, dimesso il 15 novembre 1940.

10 - 68 1937 - 1940

S. A.

Fascicolo

Amnesso in Istituto il 10 novembre
1937, dimesso il 16 ottobre 1940.

10 - 69 1937 - 1941

P. F.

Fascicolo
Dimesso dall'Istituto nel 1946.

10 - 70 1937 - 1941

C. A.

Fascicolo
Amnesso in Istituto il 10 novembre
1937.

10 - 71 1937 - 1941

S. S.

Fascicolo
Entrato in Istituto il 15 gennaio 1942.

10 - 72 1937 - 1941

C. M.

Fascicolo
Amnesso in Istituto il 10 novembre
1937.

10 - 73 1937 - 1942

B. C.

Fascicolo
Amnesso in Istituto il 10 novembre
1937.

10 - 74 1937 - 1942

S. S.

Fascicolo
Amnesso in Istituto il 24 ottobre 1942.

10 - 75 1937 - 1943

B. V.

Fascicolo
Amnesso in Istituto il 10 novembre
1937, dimesso il 13 maggio 1943.

11 1937 - 1952**Fascicoli personali degli alunni**

Fascicoli contenuti in busta di cartone con fettucce di chiusura in stoffa.

11 - 1 1937 - 1943

T. M.

Fascicolo

Amnesso in Istituto il 2 gennaio 1939.

11 - 2 1937 - 1944

P. I.

Fascicolo

Amnesso in Istituto il 10 gennaio 1938, dimesso il 2 aprile 1943.

11 - 3 1937 - 1944

L. A.

Fascicolo

Amnesso in Istituto il 10 novembre 1937, dimesso il 21 febbraio 1944.
Con foto dell'alunno.

11 - 4 1937 - 1944

S. S.

Fascicolo

Amnesso in Istituto il 10 gennaio 1938.

11 - 5 1937 - 1948

D. C.

Fascicolo

Amnesso in Istituto il 10 gennaio 1938.

11 - 6 1938

B. E.

Fascicolo

Amnesso in Istituto il 15 ottobre 1938, dimesso il 16 ottobre 1938.

11 - 7 1938

P. F.

Fascicolo

Amnesso in Istituto il 2 gennaio 1939.

11 - 8 1938

B. G.

Fascicolo

Amnesso in Istituto il 17 ottobre 1938, dimesso il 3 gennaio 1939.

11 - 9 1938

D. D.

Fascicolo

Amnesso in Istituto il 2 gennaio 1939, dimesso il 1 ottobre 1942.

11 - 10 1938 - 1939

L. M.

Fascicolo

Amnesso in Istituto il 10 ottobre 1938, dimesso il 30 settembre 1939.

11 - 11 1938 - 1939

B. M.

Fascicolo

Amnesso in Istituto il 16 ottobre 1938, dimesso il 30 settembre 1939.

11 - 12 1938 - 1939

V. T.

Fascicolo

Amnesso in Istituto il 13 ottobre 1938, dimesso il 15 settembre 1939.

11 - 13 1938 - 1939

B. I.

Fascicolo

Amnesso in Istituto il 7 gennaio 1939, dimesso il 4 settembre 1939.

11 - 14 1938 - 1939

N. I.

Fascicolo

Amnesso in Istituto il 5 febbraio 1938, dimesso il 9 settembre 1939.

11 - 15 1938 - 1939

V. I.

Fascicolo

Carteggio.

11 - 16 1938 - 1939

B. S.

Fascicolo.

Amnesso in Istituto il 2 gennaio 1939.

11 - 17 1938 - 1939

M. F.

Fascicolo

Amnesso in Istituto il 10 novembre 1938, dimesso il 30 settembre 1939.

11 - 18 1938 - 1939

M. D.

Fascicolo

Amnesso in Istituto il 17 ottobre 1938.

11 - 19 1938 - 1939

M. S.

Fascicolo

Amnesso in Istituto il 12 settembre 1938, dimesso il 10 settembre 1941.

11 - 20 1938 - 1941

I. S.

Fascicolo

Amnesso in Istituto il 2 gennaio 1939, dimesso il 1 ottobre 1942.

11 - 21 1938 - 1941

B. G.

Fascicolo

Domande diverse di ammissione ma non ammesso per aver superato l'età.

11 - 22 1938 - 1942

M. M.

Fascicolo

Amnesso in Istituto il 6 novembre 1938.

Con foto dell'alunno.

11 - 23 1938 - 1942

D. A.

Fascicolo

Amnesso in Istituto il 1 ottobre 1941, dimesso il 1 ottobre 1942.

11 - 24 1938 - 1942

L. L.

Fascicolo

Amnesso in Istituto il 2 gennaio 1939.

11 - 25 1938 - 1942

C. V.

Fascicolo

Amnesso in Istituto una prima volta il 14 aprile 1942 e una seconda l'11 gennaio 1943.

11 - 26 1938 - 1942

C. L. Fascicolo

Amnesso in Istituto il 2 gennaio 1939, dimesso il 1 ottobre 1942.

11 - 27 1938 - 1942

C. M.

Fascicolo

Amnesso in Istituto il 19 aprile 1942.

11 - 28 1938 - 1942

B. L.

Fascicolo

Amnesso in Istituto il 8 giugno 1940.

11 - 29 1938 - 1943

C. G. C.

Fascicolo

Amnesso in Istituto il 2 gennaio 1939.

1

1 - 30 1938 - 1943

U. U.

Fascicolo

Amnesso in Istituto l'11 gennaio 1943.

11 - 31 1939

T. A.

Fascicolo

Amnesso in Istituto il 14 ottobre 1939.

11 - 32 1939

A. R.

Fascicolo

Amnesso in Istituto nell'ottobre 1939.

Con foto dell'alunno.

11 - 33 1939

T. E.

Fascicolo

Amnesso in Istituto il 5 gennaio 1939,
dimesso il 1 febbraio 1939.**11 - 34 1939**

T. E.

Fascicolo

Amnesso in Istituto il 31 maggio 1937,
dimesso il 30 settembre 1939.**11 - 35 1939**

R. R.

Fascicolo

Amnesso in Istituto il 29 agosto 1939,
dimesso il 28 gennaio 1940.**11 - 36 1939**

C. G.

Fascicolo

Amnesso a pagamento in Istituto l'8
marzo 1938, dimesso il 4 settembre
1939, riamnesso il 10 ottobre 1939 e de-
finitivamente dimesso il 30 giugno
1940.**11 - 37 1939**

G. F.

Fascicolo

Amnesso a pagamento In Istituto il 10
ottobre 1938, dimesso il 12 ottobre 1940.**11 - 38 1939 - 1940**

R. R.

Fascicolo

Amnesso in Istituto il 29 agosto 1939,
dimesso il 28 gennaio 1940. Alcune carte
riguardano anche il fratello amnesso in
Istituto lo stesso giorno.**11 - 39 1939 - 1942**

D. V.

Fascicolo

Amnesso in Istituto il 3 settembre
1939, dimesso il 27 settembre 1941.
Riamnesso assieme al fratello il 17 aprile
1942 e dimesso definitivamente il 18
giugno 1942.**11 - 40 1939 - 1942**

P. R.

Fascicolo

Entrato in Istituto il 2 febbraio 1943.

11 - 41 1939 - 1942

M. V.

Fascicolo

Amnesso in Istituto il 1 agosto 1942, di-
messo il 15 dicembre 1942.**11 - 42 1939 - 1949**

L. P.

Fascicolo

Amnesso in Istituto il 11 agosto 1942.

11 - 43 1940 - 1941

B. F.

Fascicolo

Amnesso in Istituto il 14 settembre
1940.**11 - 44 1940 - 1942**

L. D.

Fascicolo

Amnesso in Istituto il 19 ottobre 1940.

11 - 45 1940 - 1942

M. L.

Fascicolo

Amnesso in Istituto il 10 ottobre 1940.

11 - 46 1940 - 1943

C. L.

Fascicolo

Amnesso in Istituto il 18 giugno 1943.

11 - 47 [1941]

M. V.

Fascicolo

Amnesso in Istituto il 6 ottobre 1941,
dimesso il 19 settembre 1942.**11 - 48 1941**

C. S.

Fascicolo

Amnesso in Istituto il 3 ottobre 1941,
dimesso il 8 ottobre 1942. Riamnesso il
16 novembre 1942.**11 - 49 1941**

S. Q.

Fascicolo

Entrato in Istituto il 4 ottobre 1941.

11 - 50 1941

M. G.

Fascicolo

Entrato in Istituto il 4 ottobre 1941.

11 - 51 1941

T. U.

Fascicolo

Accettato nel dicembre 1941 ma mai en-
trato in Istituto.**11 - 52 1941**

B. G.

Fascicolo

Amnesso in Istituto il 6 ottobre 1941.

11 - 53 1941

C. T.

Fascicolo

Amnesso in Istituto il 15 gennaio 1942.

11 - 54 1941

F. E.

Fascicolo

Amnesso in Istituto il 3 marzo 1941.

11 - 55 1941

B. M.

Fascicolo

Amnesso in Istituto il 15 gennaio 1942.

11 - 56 1941

S. G.

Fascicolo

Amnesso in Istituto il 15 gennaio 1942.

11 - 57 1941

D. A.

Fascicolo

Amnesso in Istituto una prima volta il 3
settembre 1939 ed una seconda il 17
aprile 1942, dimesso una prima volta il
27 settembre 1941 ed una seconda il 18
giugno 1942.**11 - 58 1941 - 1942**

R. R.

Fascicolo

Amnesso in Istituto il 1 ottobre 1942.

Con foto (2) dell'alunno.

11 - 59 1941 - 1942

A. R.

Fascicolo

Amnesso in Istituto il 6 ottobre 1941.

Con foto dell'alunno.

11 - 60 1941 - 1942

M. B.

Fascicolo

Amnesso in Istituto il 1 ottobre 1942.

11 - 61 1941 - 1942

P. L.
Fascicolo
Ammesso in Istituto il 15 gennaio 1942.

11 - 62 1941 - 1942

B. S.
Fascicolo
Ammesso in Istituto il 15 gennaio 1942.

11 - 63 1941 - 1942

D. B. S.
Fascicolo
Ammesso in Istituto il 10 gennaio 1942,
dimesso il 17 aprile di quello stesso anno.

11 - 64 1941 - 1942

M. M.
Fascicolo
Ammesso in Istituto il 15 gennaio 1942.

11 - 65 1941 - 1942

N. E.
Fascicolo
Ammesso in Istituto il 15 gennaio 1942.

11 - 66 1941 - 1942

L. A.
Fascicolo
Ammesso in Istituto il 19 settembre
1941, dimesso il 10 dicembre 1942.

11 - 67 1941 - 1942

M. G.
Fascicolo.
Ammesso in Istituto il 15 febbraio 1941.

11 - 68 1941 - 1943

B. B.
Fascicolo
Ammesso in Istituto 16 settembre 1941,
dimesso il 11 gennaio 1943.

11 - 69 1941 - 1943

M. L.
Fascicolo
Ammesso in Istituto il 12 gennaio 1943.

11 - 70 1941 - 1943

B. F.
Fascicolo
Ammesso in Istituto l'11 gennaio 1943.

11 - 71 1941 - 1943

P. L.
Fascicolo
Ammesso in Istituto l'11 gennaio 1943,
dimesso il 16 settembre 1950.

11 - 72 1941 - 1943

C. A.
Fascicolo.
Ammesso in Istituto l'11 gennaio 1943.

11 - 73 1941 - 1948

P. W.
Fascicolo
Ammesso in Istituto l'11 gennaio 1843,
dimesso il 30 settembre 1948.

11 - 74 1941 - 1949

B. R.
Fascicolo
Ammesso in Istituto il 13 dicembre
1941, dimesso il 20 gennaio 1949.

11 - 75 1941 - 1951

P. M.
Fascicolo
Ammesso in Istituto il 15 gennaio 1942.

11 - 76 1942

C. G.
Fascicolo
Ammesso in Istituto il 22 settembre
1942, dimesso il 10 marzo 1943.
Con foto dell'alunno.

11 - 77 1942

V. Q.
Fascicolo
Ammesso in Istituto il 3 novembre
1942.
Con foto dell'alunno.

11 - 78 1942

P. W.
Fascicolo
Ammesso in Istituto il 20 aprile 1941.

11 - 79 1942

B. I.
Fascicolo
Ammesso in Istituto il 29 settembre
1942.

11 - 80 1942

M. S.
Fascicolo
Rimasto in Istituto solo il 19-20 maggio
1942.

11 - 81 1942

F. G.
Fascicolo
Ammesso in Istituto il 23 novembre
1942.

11 - 82 1942

M. A.
Fascicolo
Ammesso in Istituto il 29 settembre
1942.

11 - 83 1942

B. R.
Fascicolo
Ammesso in Istituto il 29 settembre
1942.

11 - 84 1942

V. V.

Fascicolo
Ammesso in Istituto il 26 ottobre 1942.

11 - 85 1942

B. G.
Fascicolo
Ammesso in Istituto il 3 ottobre 1942.

11 - 86 1942

C. G.
Fascicolo
Ammesso in Istituto il 6 aprile 1942, di-
messo il 13 novembre 1942.

11 - 87 1942

P. E.
Fascicolo
Ammesso in Istituto il 19 settembre
1942, dimesso il 6 dicembre di quello
stesso anno.

11 - 88 1942

U. G.
Fascicolo
Ammesso in Istituto il 4 febbraio 1942.

11 - 89 1942 - 1943

B. A.
Fascicolo
Ammesso in Istituto il 1 ottobre 1942,
dimesso il 6 maggio 1943.

11 - 90 1942 - 1943

B. S.
Fascicolo
Ammesso in Istituto il 14 marzo 1943.

11 - 91 1942 - 1943

M. A.
Fascicolo
Ammesso in Istituto il 1 ottobre 1942,
dimesso il 20 dicembre 1942.
Con foto dell'alunno.

11 - 92 1942 - 1943

P. A.
Fascicolo
Ammesso in Istituto il 3 marzo 1942.

11 - 93 1942 - 1943

C. V.
Fascicolo
Ammesso in Istituto il 19 maggio 1943.

11 - 94 1942 - 1943

L. R.
Fascicolo
Ammesso in Istituto il 9 gennaio 1943.

11 - 95 1942 - 1943

M. G.
Fascicolo
Ammesso in Istituto l'11 gennaio 1943.

11 - 96 1942 - 1947

B. A.
Fascicolo
Ammesso in Istituto il 12 ottobre 1947,
dimesso il 3 luglio 1948.

11 - 97 1942 - 1952

F. R.
Fascicolo
Ammesso in Istituto il 11 gennaio 1943.

11 - 98 1942 - 1952

B. G.
Fascicolo
Ammesso in Istituto l'11 gennaio 1943,
dimesso il 24 gennaio 1950.

11 - 99 1943

B. G.
Fascicolo
Ammesso in Istituto il 14 marzo 1943.

11 - 100 1943

B. C.

Fascicolo
Ammesso in Istituto il 14 giugno 1943.

12 1943 - 1963

Fascicoli personali degli alunni
Fascicoli contenuti in busta di cartone con fettucce di chiusura in stoffa.

12 - 1 1943

L. C.
Fascicolo
Ammesso in Istituto il 12 marzo 1943.

12 - 2 1943

M. R.
Fascicolo
Ammesso in Istituto il 3 aprile 1943.

12 - 3 1943

E. V.
Fascicolo
Ammesso in Istituto il 27 aprile 1943.

12 - 4 1943

L. F.
Fascicolo.
Ammesso in Istituto il 4 maggio 1943.

12 - 5 1943

G. A.
Fascicolo
Ammesso in Istituto il 22 febbraio 1943.

12 - 6 [1943] - [1945]

C. G.
Fascicolo
Ammesso in Istituto il 15 febbraio 1943,
dimesso il 19 maggio 1945.

12 - 7 1945 - 1948

M. M.
Fascicolo
Ammesso in Istituto il 11 ottobre 1948,
dimesso il 30 giugno 1949.

12 - 8 1946 - 1949

Esterni
Fascicolo
Carte diverse relative a vari alunni

12 - 9 1947

P. L.
Fascicolo
Ammesso in Istituto il 15 ottobre 1947,
dimesso il 15 giugno 1948.

12 - 10 1947 - 1948

F. B.
Fascicolo
Ammesso in Istituto il 10 novembre
1947, dimesso il 10 febbraio 1948.

12 - 11 1947 - 1948

V. A.
Fascicolo
Ammesso in Istituto il 1 luglio 1947, di-
messo il 19 ottobre 1952.

12 - 12 1947 - 1948

R. G.
Fascicolo
Ammesso in Istituto il 15 aprile 1948, di-
messo il 19 ottobre 1948.

12 - 13 1947 - 1948

B. R.
Fascicolo
Ammesso in Istituto il 21 ottobre 1947,
dimesso il 16 giugno 1948.

12 - 14 1947 - 1952

L. G.
Fascicolo
Ammesso in Istituto il 1 luglio 1947, di-
messo il 19 ottobre 1952.

12 - 15 1947 - 1953

C. G.
Fascicolo

Entrato in Istituto il 16 marzo 1949.

12 - 16 1947 - 1953

D. R.
Fascicolo
Ammesso in Istituto il 1 luglio 1947, di-
messo il 30 maggio 1954.

12 - 17 1947 - 1953

B. G.
Fascicolo
Ammesso in Istituto il 1 luglio 1947, di-
messo il 30 settembre 1953.

12 - 18 1947 - 1954

M. A.
Fascicolo
Ammesso in Istituto il 1 luglio 1947, di-
messo il 30 maggio 1954.

12 - 19 1947 - 1954

V. V.
Fascicolo
Ammesso in Istituto il 1 luglio 1947, di-
messo il 30 gennaio 1954.

12 - 20 1947 - 1954

S. R.
Fascicolo
Ammesso in Istituto il 1 luglio 1947, di-
messo il 16 giugno 1954.

12 - 21 1947 - 1955

M. G.
Fascicolo
Ammesso in Istituto il 1 luglio 1947, di-
messo il 31 maggio 1957.

12 - 22 1947 - 1955

C. U.
Fascicolo
Ammesso in Istituto il 11 ottobre 1948,
dimesso il 30 maggio 1955.

12 - 23 1948

E. M.
Fascicolo
Ammesso in Istituto il 7 giugno 1948.

12 - 24 1948

C. A.
Fascicolo
Ammesso in Istituto il 25 novembre 1948.

12 - 25 1948

I. V.
Fascicolo
Ammesso in Istituto il 22 gennaio 1948, dimesso il 31 maggio 1948.

12 - 26 1948

C. P.
Fascicolo
Ammesso in Istituto il 7 dicembre 1948, dimesso il 15 maggio 1949.

12 - 27 1948

G. F.
Fascicolo
Ammesso in Istituto il 12 aprile 1948.

12 - 28 1948

A. R.
Fascicolo
Ammesso in Istituto il 4 giugno 1948, dimesso il 2 luglio 1948.

12 - 29 1948

B. A.
Fascicolo
Ammesso in Istituto l'11 ottobre 1948, dimesso l'8 novembre 1948.

12 - 30 1948

B. M.
Fascicolo
Ammesso a pagamento il 9 novembre 1948.

12 - 31 1948 - 1949

L. M.
Fascicolo
Ammesso in Istituto il 13 ottobre 1948, dimesso il 15 maggio 1949.

12 - 32 1948 - 1950

B. R.
Fascicolo
Ammesso in Istituto il 19 ottobre 1948.

12 - 33 1948 - 1950

C. U.
Fascicolo
Ammesso in Istituto a pagamento il 6 novembre 1950.

12 - 34 1948 - 1952

I. A.
Fascicolo
Ammesso in Istituto il 2 febbraio 1948, dimesso il 30 giugno 1953.

12 - 35 1948 - 1952

D. P. G.
Fascicolo
Ammesso in Istituto una prima volta il 12 ottobre 1948 ed una seconda il 16 ottobre 1952, dimesso una prima volta il 14 maggio 1949 ed una seconda il 17 ottobre 1952.

12 - 36 1948 - 1954

T. A.
Fascicolo
Ammesso in Istituto il 11 ottobre 1948, dimesso il 28 febbraio 1954.

12 - 37 1948 - 1957

M. P.
Fascicolo
Ammesso in Istituto l'11 ottobre 1948.

12 - 38 1949 - 1950

T. L.

Fascicolo
Ammesso in Istituto il 15 ottobre 1949.

12 - 39 1949 - 1953

B. T.
Fascicolo
Entrato in Istituto una prima volta il 1 ottobre 1949 ed una seconda il 3 novembre 1949, dimesso il 29 settembre 1953.

12 - 40 1950

F. E.
Fascicolo
Ammesso in Istituto il 17 aprile 1950, dimesso il 30 giugno 1950.

12 - 41 1950

F. F.
Fascicolo
Ammesso a pagamento in Istituto il 14 ottobre 1950.

12 - 42 1950 - 1951

R. L.
Fascicolo
Entrato in Istituto il 4 ottobre 1950.

12 - 43 1950 - 1951

V. G.
Fascicolo
Ammesso in Istituto una prima volta il 17 ottobre 1949 ed una seconda volta il 14 ottobre 1950, dimesso nell'aprile 1951.

12 - 44 1950 - 1952

C. F.
Fascicolo
Ammesso in Istituto il 16 ottobre 1950.

12 - 45 1950 - 1954

G. R.
Fascicolo
Ammesso in Istituto il 2 gennaio 1951.

12 - 46 1951

V. G.
Fascicolo

12 - 47 1951

C. M.
Fascicolo
Entrato in Istituto il 8 ottobre 1951, dimesso il giorno stesso.

12 - 48 1951

I. F.
Fascicolo
Entrato in Istituto il 7 novembre 1951.

12 - 49 1951

M. G.
Fascicolo
Ammesso in Istituto il 12 novembre 1951.

12 - 50 1951 - 1952

T. S.
Fascicolo
Ammesso in Istituto il 15 ottobre 1951.

12 - 51 1951 - 1954

M. A.
Fascicolo
Ammesso in Istituto il 19 novembre 1951.

12 - 52 1951 - 1954

M. M.
Fascicolo
Ammesso in Istituto il 1 ottobre 1951, dimesso il 3 marzo 1954.

12 - 53 1951 - 1954

B. M.
Fascicolo
Ammesso in Istituto il 15 ottobre 1951.

12 - 54 1951 - 1957

L. V.

Fascicolo
Amnesso in Istituto l'11 novembre
1951, dimesso il 15 giugno 1957.

12 - 55 1951 - 1957

M. P.
Fascicolo
Entrato in Istituto il 6 dicembre 1957.

12 - 56 1951 - 1957

F. G.
Fascicolo
Entrato in Istituto il 5 novembre 1951,
dimesso il 1 giugno 1957.

12 - 57 1951 - 1958

N. C.
Fascicolo
Amnesso in Istituto l'11 novembre
1951, dimesso il 2 luglio 1958.

12 - 58 1951 - 1960

G. G.
Fascicolo
Entrato in Istituto il 11 dicembre 1951.

12 - 59 1952

C. P.
Fascicolo
Amnesso in Istituto il 15 gennaio 1952.

12 - 60 1952

I. A.
Fascicolo
Amnesso in Istituto il 15 ottobre 1952,
dimesso il 30 maggio 1953.

12 - 61 1952

P. R.
Fascicolo
Entrato in Istituto il 3 luglio 1952.

12 - 62 1952

B. G.
Fascicolo

Entrato in Istituto il 17 novembre 1952,
dimesso il 30 maggio 1953.

12 - 63 1952

G. G.
Fascicolo
Amnesso in Istituto il 8 ottobre 1951.

12 - 64 1952 - 1953

S. T.
Fascicolo
Amnesso in Istituto il 10 ottobre 1952,
dimesso il 30 maggio 1953.

12 - 65 1952 - 1953

B. R.
Fascicolo
Amnesso in Istituto il 9 ottobre 1952,
dimesso il 14 febbraio 1953.

12 - 66 1952 - 1953

P. C. P.
Fascicolo
Amnesso in Istituto il 7 novembre
1952, dimesso il 30 maggio 1953.

12 - 67 1952 - 1953

B. P. G.
Fascicolo
Amnesso in Istituto il 9 novembre
1952, dimesso il 15 giugno 1953.

12 - 68 1952 - 1953

T. L.
Fascicolo
Amnesso in Istituto il 13 ottobre 1952,
dimesso il 30 maggio 1953.

12 - 69 1952 - 1953

G. F.
Fascicolo
Amnesso in Istituto il 1 ottobre 1953.
Con foto dell'alunno.

12 - 70 1952 - 1953

B. D.
Fascicolo
Amnesso in Istituto il 13 ottobre 1952,
dimesso il 30 maggio 1953.

12 - 71 1952 - 1953

D'U. P.
Fascicolo
Amnesso in Istituto l'11 novembre
1952, dimesso il 30 maggio 1953.

12 - 72 1952 - 1953

B. O.
Fascicolo
Amnesso in Istituto il 14 ottobre 1952,
dimesso il 30 maggio 1953.

12 - 73 1952 - 1953

B. L.
Fascicolo
Amnesso in Istituto il 15 ottobre 1952,
dimesso il 30 maggio 1953.

12 - 74 1952 - 1953

F. L.
Fascicolo
Amnesso in Istituto il 2 ottobre 1952,
dimesso il 30 maggio 1953.

12 - 75 1952 - 1953

S. R.
Fascicolo
Entrato in Istituto il 1 ottobre 1952, di-
messo il 30 maggio 1953.

12 - 76 1952 - 1953

B. G. D.
Fascicolo
Amnesso in Istituto il 13 ottobre 1952,
dimesso il 30 maggio 1953.

12 - 77 1952 - 1954

C. C.
Fascicolo

Amnesso in Istituto il 15 ottobre 1952,
dimesso il 31 gennaio 1954.

12 - 78 1952 - 1954

C. S.
Fascicolo
Amnesso in Istituto il 15 ottobre 1952.

12 - 79 1952 - 1954

T. B.
Fascicolo
Entrato in Istituto il 30 gennaio 1953,
dimesso il 3 marzo 1954.

12 - 80 1952 - 1954

C. G.
Fascicolo
Amnesso in Istituto il 15 ottobre 1952,
dimesso il 30 maggio 1954.

12 - 81 1952 - 1954

M. V.
Fascicolo
Amnesso in Istituto a pagamento il 15
ottobre 1952, dimesso il 30 giugno 1956.

12 - 82 1952 - 1955

B. S.
Fascicolo
Amnesso in Istituto il 23 novembre
1950, dimesso il 15 luglio 1953.

12 - 83 1952 - 1961

G. G.
Fascicolo
Entrato in Istituto il 23 gennaio 1953,
dimesso il 14 ottobre 1961.

12 - 84 1953

P. S.
Fascicolo
Entrato in Istituto il 17 novembre 1952,
dimesso il 30 maggio 1953.

12 - 85 1953

Gabbani Bruno di Sergio

Fascicolo

Entrato in Istituto il 9 aprile 1953, dimesso il 30 maggio 1953.

12 - 86 1953 - 1954

B. G.

Fascicolo

Amnesso in Istituto il 16 ottobre 1953, dimesso il 31 maggio 1954.

12 - 87 1953 - 1954

C. A.

Fascicolo

Amnesso in Istituto il 16 ottobre 1953, dimesso nel maggio del 1954.

12 - 88 1953 - 1954

T. W.

Fascicolo

Entrato in Istituto il 2 ottobre 1954, dimesso il 19 giugno 1957.

12 - 89 1953 - 1954

T. R.

Fascicolo

Entrato in Istituto il 1 ottobre 1953, dimesso il 27 marzo 1954.

12 - 90 1953 - 1954

B. P.

Fascicolo

Entrato in Istituto il 3 ottobre 1953.

12 - 91 1953 - 1954

P. R.

Fascicolo

Amnesso in Istituto il 12 ottobre 1953, dimesso il primo aprile 1954.

12 - 92 1953 - 1954

M. U.

Fascicolo

Amnesso a pagamento in istituto il 16

ottobre 1953, dimesso il 15 febbraio 1954.

12 - 93 1953 - 1954

F. A. A.

Fascicolo

Amnesso in Istituto il 1 ottobre 1953, dimesso il 31 gennaio 1954.

12 - 94 1953 - 1955

D. S. U.

Fascicolo

Amnesso in Istituto il 18 ottobre 1953, dimesso il 30 maggio 1955.

12 - 95 1953 - 1955

G. P.

Fascicolo

Amnesso in Istituto il 3 ottobre 1953, dimesso il 17 maggio 1955.

12 - 96 1953 - 1955

T. S.

Fascicolo

Amnesso in Istituto il 16 ottobre 1953, dimesso il 30 maggio 1955.

12 - 97 1953 - 1957

G. P.

Fascicolo

Amnesso in Istituto il 1 ottobre 1953, dimesso il 8 giugno 1957.

12 - 98 1953 - 1957

P. G.

Fascicolo

Entrato in Istituto il 23 settembre 1953, dimesso il 28 giugno 1957.

12 - 99 1954

N. G.

Fascicolo

Amnesso in Istituto il 21 ottobre 1953, dimesso il 15 febbraio 1954.

12 - 100 1954

G. R.

Fascicolo

Entrato in Istituto il 8 novembre 1954, dimesso il 2 giugno 1955.

12 - 101 1954

T. R.

Fascicolo

Entrato in Istituto il 15 maggio 1954, dimesso il 16 settembre 1954.

12 - 102 1954

N. A.

Fascicolo

Entrato in Istituto il 16 ottobre 1953, dimesso il 14 maggio 1954.

12 - 103 1954

C. G.

Fascicolo

Entrato in Istituto il 1 ottobre 1954, dimesso il 7 ottobre 1954.

12 - 104 1954 - 1955

L. S.

Fascicolo

Amnesso in Istituto il 10 ottobre 1954.

12 - 105 1954 - 1955

C. S.

Fascicolo

Amnesso in Istituto il 4 ottobre 1954, dimesso il 30 maggio 1955.

12 - 106 1954 - 1955

C. R.

Fascicolo

Entrato in Istituto il 12 ottobre 1954, dimesso il 12 giugno 1955.

12 - 107 1954 - 1955

G. E.

Fascicolo

Entrato in Istituto il 3 ottobre 1954, dimesso il 30 maggio 1955.

12 - 108 1954 - 1956

M. S.

Fascicolo

Entrato in Istituto il 4 ottobre 1954, dimesso il 31 maggio 1956.

12 - 109 1954 - 1957

C. B.

Fascicolo

Entrato in Istituto il 3 ottobre 1955, dimesso il 8 giugno 1957.

12 - 110 1954 - 1957

N. F.

Fascicolo

Entrato in Istituto il 14 febbraio 1955.

12 - 111 1954 - 1958

M. G.

Fascicolo

Entrato in Istituto una prima volta il 23 novembre 1953 ed una seconda il 15 febbraio 1955.

12 - 112 1954 - 1959

L. A.

Fascicolo

Amnesso in Istituto il 3 settembre 1956.

12 - 113 1954 - 1959

F. G.

Fascicolo

Entrato in Istituto il 1 marzo 1955.

12 - 114 1954 - 1960

G. U.

Fascicolo

Amnesso in Istituto il 15 febbraio 1955.

12 - 115 1954 - 1960

B. G.

Fascicolo

Amnesso in Istituto il 8 marzo 1955, dimesso il 30 settembre 1960.

12 - 116 1954 - 1961

G. F.

Fascicolo

Entrato in Istituto il 4 marzo 1955, dimesso il 30 giugno 1961.

12 - 117 1954 - 1962

L. C. G.

Fascicolo

Amnesso in Istituto il 7 marzo 1955.

12 - 118 1954 - 1962

C. A.

Fascicolo

Amnesso in Istituto il 2 ottobre 1956.

12 - 119 1954 - 1962

T. V.

Fascicolo

Amnesso in Istituto il 14 febbraio 1955.

12 - 120 1954 - 1963

B. P.

Fascicolo

Amnesso in Istituto il 29 marzo 1955, dimesso il 12 gennaio 1963.

12 - 121 1955

G. M.

Fascicolo

Entrato in Istituto il 3 aprile 1956.

12 - 122 1955

R. R.

Fascicolo

Entrato in Istituto il 4 dicembre 1955.

13 1955 - 1969

Fascicoli personali degli alunni

Fascicoli contenuti in busta di cartone con fettucce di chiusura in stoffa.

13 - 1 1955 - 1956

G. G.

Fascicolo

Entrato in Istituto il 30 ottobre 1955, dimesso il 20 marzo 1956.

13 - 2 1955 - 1956

M. M.

Fascicolo

Entrato in Istituto il 1 ottobre 1955.

13 - 3 1955 - 1957

P. R.

Fascicolo

Amnesso in Istituto il 3 ottobre 1955, dimesso il 1 giugno 1957.

13 - 4 1955 - 1957

P. C.

Fascicolo

Amnesso in Istituto il 3 ottobre 1955, dimesso il 15 giugno 1957.

13 - 5 1955 - 1957

B. G.

Fascicolo

Amnesso in Istituto il 3 aprile 1956.

13 - 6 1955 - 1958

T. C.

Fascicolo

Amnesso in Istituto il 3 aprile 1956, dimesso il 13 ottobre 1958.

13 - 7 1955 - 1958

A. A.

Fascicolo

Entrato in Istituto il 18 novembre 1955.

13 - 8 1955 - 1958

B. R.

Fascicolo

Entrato in Istituto il 3 ottobre 1955.

13 - 9 1955 - 1958

B. M.

Fascicolo

Entrato in Istituto il 15 febbraio 1955, dimesso il 20 novembre 1958.

13 - 10 1955 - 1958

D'A. P.

Fascicolo

Entrato in Istituto il 4 aprile 1956, dimesso il 1 giugno 1958.

13 - 11 1955 - 1958

B. B.

Fascicolo

Entrato in Istituto il 7 gennaio 1956.

13 - 12 1955 - 1959

D. P.

Fascicolo

Amnesso in Istituto a pagamento il 30 settembre 1959.

13 - 13 1955 - 1960

I. V.

Fascicolo

Entrato in Istituto il 3 aprile 1956.

13 - 14 1955 - 1962

G. L.

Fascicolo

Amnesso in Istituto il 3 aprile 1956.

13 - 15 1955 - 1965

D. G.

Fascicolo

Amnesso in Istituto il 3 aprile 1956.

13 - 16 1955 - 1965

B. E.

Fascicolo

Amnesso in Istituto il 3 aprile 1956.

13 - 17 1955 - 1969

C. L.

Fascicolo

Amnesso in Istituto il 3 aprile 1956.

13 - 18 1956

C. S.

Fascicolo

Amnesso in Istituto il 23 gennaio 1956, dimesso il 27 marzo 1956.

13 - 19 1956

C. U.

Fascicolo

Amnesso in Istituto il 5 ottobre 1956, dimesso il 3 dicembre 1956.

13 - 20 1956

S. C.

Fascicolo

Amnesso in Istituto il 12 aprile 1956.

13 - 21 1956

B. S.

Fascicolo

Entrato in Istituto il 30 gennaio 1956.

13 - 22 1956

C. P.

Fascicolo

Entrato in Istituto il 1 ottobre 1956.

13 - 23 1956

V. A.

Fascicolo

Entrato in Istituto il 1 ottobre 1956, dimesso il 8 ottobre 1956.

13 - 24 1956

D. F. C.

Fascicolo

Entrato in Istituto il 1 ottobre 1956, dimesso il 15 dicembre 1956.

13 - 25 1956 - 1957

B. A.

Fascicolo

Amnesso in Istituto il 1 ottobre 1956.

13 - 26 1956 - 1957

M. U.

Fascicolo

Amnesso in Istituto il 4 ottobre 1956, dimesso il 15 gennaio 1957.

13 - 27 1956 - 1957

A. S.

Fascicolo

Amnesso in Istituto il 14 gennaio 1957, dimesso il 1 giugno 1957.

13 - 28 1956 - 1957

M. I.

Fascicolo

Entrato in Istituto il 1 ottobre 1956.

13 - 29 1956 - 1957

Z. A.

Fascicolo

Entrato in Istituto il 26 settembre 1956, dimesso il 27 giugno 1957.

13 - 30 1956 - 1957

D. N. A. C.

Fascicolo

Entrato in Istituto il 12 ottobre 1956, dimesso il 1 giugno 1957.

13 - 31 1956 - 1957

D. B. H.

Fascicolo

Entrato in Istituto il 2 ottobre 1956, dimesso il 1 giugno 1957.

13 - 32 1956 - 1957

B. G.

Fascicolo

Entrato in Istituto il 2 ottobre 1956.

13 - 33 1956 - 1957

M. S.

Fascicolo

Amnesso in Istituto il 28 ottobre 1955.

13 - 34 1956 - 1958

B. C.

Fascicolo

Entrato in Istituto il 2 ottobre 1956.

13 - 35 1956 - 1959

B. A.

Fascicolo

Amnesso in Istituto il 11 aprile 1956.

13 - 36 1956 - 1960

I. R.

Fascicolo

Amnesso in Istituto il 8 novembre 1956.

13 - 37 1956 - 1960

F. P.

Fascicolo

Entrato in Istituto il 7 gennaio 1957.

13 - 38 1956 - 1963

C. M.

Fascicolo

Amnesso in Istituto il 25 novembre 1957.

13 - 39 1956 - 1965

B. V.

Fascicolo

Amnesso in Istituto il 3 aprile 1956.

13 - 40 1957

V. M.

Fascicolo

Amnesso in Istituto il 1 ottobre 1957, dimesso il 31 dicembre 1957.

13 - 41 1957

C. G.

Fascicolo

Amnesso in Istituto il 25 novembre 1957.

13 - 42 1957 - 1959

B. A.

Fascicolo

Amnesso in Istituto il 25 novembre 1957.

13 - 43 1957 - 1960

D. S. A.

Fascicolo

Amnesso in Istituto il 2 dicembre 1957.

13 - 44 1957 - 1960

P. P.

Fascicolo

Entrato in Istituto il 7 gennaio 1958.

13 - 45 1957 - 1960

F. L. S.

Fascicolo

Entrato in Istituto il 27 novembre 1957.

13 - 46 1957 - 1962

G. R.

Fascicolo

Amnesso in Istituto il 25 novembre 1957, dimesso il 17 ottobre 1962.

13 - 47 1957 - 1962

L. M.

Fascicolo

Amnesso in Istituto il 2 dicembre 1957.

13 - 48 1957 - 1962

V. V.

Fascicolo

Amnesso in Istituto il 26 novembre 1957.

13 - 49 1957 - 1963

G. G. V.

Fascicolo

Amnesso in Istituto il 26 novembre 1957, dimesso il 22 gennaio 1963.

13 - 50 1957 - 1963

F. E.

Fascicolo

Amnesso in Istituto il 6 novembre 1958.

13 - 51 1957 - 1964

G. R.

Fascicolo

Amnesso in Istituto il 25 novembre 1957.

13 - 52 1957 - 1967

M. C.

Fascicolo

Amnesso il 25 novembre 1957.

13 - 53 1957 - 1967

G. G. E.

Fascicolo

Amnesso in Istituto il 26 novembre 1957.

13 - 54 1957 - 1967

B. E.

Fascicolo

Amnesso in Istituto il 27 gennaio 1958.

13 - 55 1958

M. M.

Fascicolo

Amnesso in Istituto il 1 ottobre 1958.

13 - 56 1958

M. M..

Fascicolo

Amnesso in Istituto il 1 ottobre 1958.

13 - 57 1958
C. C.
Fascicolo
Amnesso in Istituto il 1 ottobre 1958.

13 - 58 1958
M. A.
Fascicolo
Entrato in Istituto il 1 ottobre 1958.

13 - 59 1958
T. P.
Fascicolo
Entrato in Istituto il 1 ottobre 1958.

13 - 60 1958
B. A.
Fascicolo
Amnesso in Istituto il 1 ottobre 1958.

13 - 61 1958
L. G.
Fascicolo
Amnesso in Istituto il 10 ottobre 1958.

13 - 62 1958 - 1959
R. A.
Fascicolo
Richiesta di ammissione fatta dalla U.S.
Pistoiese per il proprio giocatore.

13 - 63 1958 - 1959
C. C.
Fascicolo
Amnesso in Istituto il 1 ottobre 1958.

13 - 64 1958 - 1959
G. G.
Fascicolo
Amnesso in Istituto il 1 ottobre 1958.

13 - 65 1958 - 1960
R. F.
Fascicolo

Amnesso in Istituto il 5 novembre
1958.

13 - 66 1958 - 1961
A. F.
Fascicolo
Amnesso in Istituto il 1 ottobre 1958.

13 - 67 1958 - 1961
G. P.
Fascicolo
Amnesso in Istituto il 5 novembre
1958, dimesso il 17 dicembre 1961.

13 - 68 1958 - 1963
*Alunni a pagamento che rientrano per l'an-
no scolastico 1962-63*
Fascicolo
Vi si comprendono i fascicoli di vari
alunni

13 - 69 1958 - 1963
G. L.
Fascicolo
Amnesso a pagamento in Istituto il 6
marzo 1958.

13 - 70 1958 - 1966
M. G.
Fascicolo
Amnesso in Istituto il 7 novembre
1958.

13 - 71 1958 - 1966
T. P.
Fascicolo
Amnesso in Istituto il 5 novembre
1958.

13 - 72 1959
B. O.
Fascicolo
Amnesso in Istituto il 1 ottobre 1959.

13 - 73 1959
B. P.
Fascicolo
Amnesso in Istituto il 15 novembre
1959.

13 - 74 1959
S. G.
Fascicolo
Amnesso in Istituto il 4 ottobre 1959.

13 - 75 1959
C. S.
Fascicolo
Amnesso in Istituto il 30 settembre 1959.

13 - 76 1959 - 1960
M. P.
Fascicolo
Amnesso in Istituto il 14 dicembre
1959.

13 - 77 1959 - 1960
P. N.
Fascicolo
Amnesso in Istituto il 1 ottobre 1959,
dimesso il 2 febbraio 1960.

13 - 78 1959 - 1960
G. L. G.
Fascicolo
Amnesso in Istituto il 1 ottobre 1959.

13 - 79 1959 - 1960
M. G.
Fascicolo
Entrato in Istituto il 31 settembre 1959.

13 - 80 1959 - 1961
P. L.
Fascicolo
Amnesso in Istituto il 2 dicembre 1959,
dimesso il 31 maggio 1961.

13 - 81 1959 - 1961
I. G.
Fascicolo
Dimesso dall'Istituto il 2 novembre
1959.

13 - 82 1959 - 1962
V. A..
Fascicolo
Amnesso in Istituto il 10 dicembre
1959.

13 - 83 1959 - 1962
T. U.
Fascicolo
Amnesso in istituto il 9 dicembre 1959.

13 - 84 1959 - 1963
P. A.
Fascicolo
Amnesso come esterno il 16 gennaio
1961.

13 - 85 1959 - 1964
A. F.
Fascicolo
Amnesso in Istituto il 1 marzo 1964.

13 - 86 1959 - 1964
G. F. A. A.
Fascicolo
Amnesso in Istituto il 16 novembre
1962.

13 - 87 1959 - 1964
G. F.
Fascicolo

13 - 88 1959 - 1965
Giovannetti Andrea di Dorianò
Fascicolo

13 - 89 1959 - 1966
P. A.
Fascicolo

Amnesso in Istituto il 9 dicembre 1959.

13 - 90 1959 - 1966

D'A. A.
Fascicolo
Amnesso in Istituto il 3 gennaio 1961.

13 - 91 1959 - 1966

B. M.
Fascicolo
Amnesso in Istituto il 2 dicembre 1959.

13 - 92 1960

F. R.
Fascicolo
Amnesso in Istituto il 1 ottobre 1960.

13 - 93 1960

T. A.
Fascicolo
Entrato in Istituto il 1 ottobre 1960.

13 - 94 1960

C. A.
Fascicolo
Entrato in Istituto il 1 ottobre 1960.

13 - 95 1960

M. S.
Fascicolo
Entrato in Istituto il 4 ottobre 1960.

13 - 96 1960

L. P. L.
Fascicolo
Amnesso in Istituto il 1 ottobre 1960.

13 - 97 [1960]

P. M.
Fascicolo

13 - 98 1960

C. A..
Fascicolo

13 - 99 1960 - 1961

L. M.
Fascicolo
Amnesso in Istituto il 1 ottobre 1960,
dimesso il 31 maggio 1961 e riamnesso
il 1 novembre 1961.

13 - 100 1960 - 1961

S. V.
Fascicolo
Amnesso in Istituto il 13 novembre
1961.

13 - 101 1960 - 1961

A. A.
Fascicolo
Amnesso in Istituto il 9 gennaio 1961.

13 - 102 1960 - 1961

G. I.
Fascicolo
Amnesso in Istituto il 1 ottobre 1960.

13 - 103 1960 - 1961

M. P.
Fascicolo
Amnesso in Istituto il 13 ottobre 1961.

13 - 104 1960 - 1962

B. L.
Fascicolo
Amnesso in Istituto il 1 ottobre 1960.

13 - 105 1960 - 1962

M. S.
Fascicolo
Amnesso in Istituto il 9 gennaio 1961.

13 - 106 1960 - 1962

U. P.
Fascicolo
Amnesso in Istituto il primo ottobre
1960.

13 - 107 1960 - 1962

B. V.
Fascicolo
Amnesso a pagamento in Istituto il pri-
mo ottobre 1960.

13 - 108 1960 - 1962

C. M.
Fascicolo
Amnesso a pagamento in Istituto il pri-
mo ottobre 1960.

13 - 109 1960 - 1963

G. C.
Fascicolo
Amnesso in Istituto il 6 novembre
1961.

13 - 110 1960 - 1963

B. O.
Fascicolo
Amnesso a pagamento in Istituto il pri-
mo ottobre 1960.

14 1960 - 1966

Fascicoli personali degli alunni
Fascicoli contenuti in busta di cartone con fettuc-
ce di chiusura in stoffa.

14 - 1 1960 - 1964

I. G.
Fascicolo
Amnesso in Istituto il 11 ottobre 1960.

14 - 2 1960 - 1964

B. V.
Fascicolo
Amnesso in Istituto il 1 ottobre 1960.

14 - 3 1960 - 1966

L. A.
Fascicolo
Amnesso in Istituto il 2 ottobre 1961.

14 - 4 1961

S. G.
Fascicolo
Amnesso in Istituto il 9 ottobre 1961.

14 - 5 1961

M. M.
Fascicolo
Entrato in Istituto il 12 febbraio 1961.
Fascicolo vuoto.

14 - 6 1961

S. E.
Fascicolo
Amnesso in Istituto il 2 ottobre 1961 .

14 - 7 1961

P. M.
Fascicolo
Amnesso in Istituto il 6 novembre
1961.

14 - 8 1961

F. M.
Fascicolo
Amnesso in Istituto il 2 ottobre 1961.

14 - 9 1961

D. C. A.
Fascicolo
Amnesso in Istituto il 2 ottobre 1961.

14 - 10 1961

C. F.
Fascicolo
Amnesso in Istituto il 2 ottobre 1961.

14 - 11 1961

C. F.
Fascicolo
Amnesso come esterno il 13 ottobre
1961.

14 - 12 [1961]

F. G.
Fascicolo
Ammesso come esterno.

14 - 13 1961

B. G.
Fascicolo
Ammesso in Istituto il 2 ottobre 1961.

14 - 14 1961

C. F.
Fascicolo
Ammesso in Istituto il 2 ottobre 1961.

14 - 15 1961

B. M.
Fascicolo
Ammesso in Istituto il 2 ottobre 1961.

14 - 16 1961

G. A.
Fascicolo
Ammesso in Istituto il 6 novembre 1961.

14 - 17 1961

B. J.
Fascicolo
Ammesso in Istituto il 7 ottobre 1961.

14 - 18 1961

F. S.
Fascicolo
Ammesso in Istituto il 2 ottobre 1961.

14 - 19 1961

D. V. R. M.
Fascicolo
Ammesso in Istituto il 19 settembre 1961.

14 - 20 1961

P. A.

Fascicolo
Ammesso in Istituto il 2 ottobre 1961.

14 - 21 1961

B. P.
Fascicolo
Ammesso in Istituto il 2 ottobre 1961.

14 - 22 1961

B. A.
Fascicolo
Ammesso in Istituto il 2 ottobre 1961.

14 - 23 1961

F. F.
Fascicolo
Ammesso in Istituto il 2 ottobre 1961.

14 - 24 1961

T. A.
Fascicolo
Ammesso in Istituto il 2 ottobre 1961.

14 - 25 1961

M. C.
Fascicolo
Ammesso in Istituto il 1 ottobre 1962.

14 - 26 1961 - 1962

B. C.
Fascicolo
Alunno.

14 - 27 1961 - 1962

B. A.
Fascicolo
Ammesso come esterno il 3 ottobre 1961.

14 - 28 1961 - 1962

M. P.
Fascicolo
Ammesso in Istituto il 18 gennaio 1961.

14 - 29 1961 - 1962

N. R.
Fascicolo
Ammesso in Istituto il 2 ottobre 1961.

14 - 30 1961 - 1962

B. C.
Fascicolo
Ammesso come esterno il 4 dicembre 1961.

14 - 31 1961 - 1962

B. M.
Fascicolo
Ammesso come esterno il 7 novembre 1961.

14 - 32 1961 - 1963

C. I.
Fascicolo
Ammesso in Istituto il 6 novembre 1961.

14 - 33 1961 - 1963

T. U.
Fascicolo
Ammesso in Istituto il 2 ottobre 1961.

14 - 34 1961 - 1963

M. A.
Fascicolo
Ammesso in Istituto il 2 ottobre 1961.

14 - 35 1961 - 1963

B. P.
Fascicolo
Ammesso in Istituto il 9 ottobre 1961.

14 - 36 1961 - 1963

P. P. L.
Fascicolo
Ammesso in Istituto il 2 ottobre 1961.

14 - 37 1961 - 1963

C. M.
Fascicolo
Ammesso in Istituto il 4 dicembre 1964.

14 - 38 1961 - 1964

S. A.
Fascicolo
Ammesso in Istituto il 9 ottobre 1961.

14 - 39 1961 - 1964

S. G.
Fascicolo
Ammesso in Istituto il 2 ottobre 1961.

14 - 40 1961 - 1966

C. F.
Fascicolo
Ammesso in Istituto il 5 novembre 1958.

14 - 41 1961 - 1966

F. L.
Fascicolo
Ammesso in Istituto il 6 marzo 1961.

14 - 42 1962

B. F.
Fascicolo
Ammesso come esterno il 21 novembre 1962.

14 - 43 1962

F. P.
Fascicolo

14 - 44 1962

G. M.
Fascicolo

14 - 45 1962

B. G.
Fascicolo
Ammesso in Istituto il 17 ottobre 1962.

14 - 46 1962

C. L.
Fascicolo
Ammesso come esterno il 1 ottobre 1962.

14 - 47 1962

C. R.
Fascicolo
Ammesso in Istituto il 1 ottobre 1962.

14 - 48 1962

B. L.
Fascicolo
Ammesso in Istituto il 6 ottobre 1962.

14 - 49 1962

M. G.
Fascicolo
Ammesso in Istituto il 5 marzo 1962.

14 - 50 1962

B. M.
Fascicolo
Ammesso in Istituto il 1 ottobre 1962.

14 - 51 1962

B. A.
Fascicolo.
Ammesso in Istituto il 1 ottobre 1962.

14 - 52 1962 - 1963

D. A.
Fascicolo
Ammesso come esterno il 6 novembre 1962.

14 - 53 1962 - 1963

B. M.
Fascicolo
Ammesso come esterno il 1 ottobre 1962.

14 - 54 1962 - 1963

P. A.

Fascicolo
Ammesso in Istituto il 30 gennaio 1962.

14 - 55 1962 - 1963

C. L.
Fascicolo
Ammesso in Istituto il 1 ottobre 1962.

14 - 56 1962 - 1963

L. A.
Fascicolo
Ammesso in Istituto il 8 ottobre 1962.

14 - 57 1962 - 1963

D. M.
Fascicolo
Ammesso come esterno il 6 novembre 1962.

14 - 58 1962 - 1963

M. A.
Fascicolo
Ammesso in Istituto il 1 ottobre 1962.

14 - 59 1962 - 1964

C. M.
Fascicolo
Ammesso in Istituto il 1 ottobre 1962.

14 - 60 1962 - 1964

A. G.
Fascicolo
Ammesso in Istituto il 16 novembre 1962.

14 - 61 1962 - 1964

F. P.
Fascicolo
Ammesso in Istituto il 15 agosto 1964.

14 - 62 1962 - 1966

P. S.
Fascicolo
Ammesso in Istituto il 5 novembre 1958.

14 - 63 1963

G. S.
Fascicolo

14 - 64 1963

B. F.
Fascicolo

14 - 65 1963

B. M.
Fascicolo

14 - 66 1963

C. C.
Fascicolo
Ammesso in Istituto il 1 ottobre 1963.

14 - 67 1963

M. G.
Fascicolo

14 - 68 1963

B. A.
Fascicolo

14 - 69 1963

D. M.
Fascicolo

14 - 70 1963

B. A.
Fascicolo
Ammesso in Istituto il 1 dicembre 1963.

14 - 71 1963

G. E.
Fascicolo
Ammesso in Istituto il 1 ottobre 1962.

14 - 72 1963

C. G.
Fascicolo

14 - 73 1963

C. B.
Fascicolo
Ammesso in Istituto il 1 novembre 1963.

14 - 74 1963

M. M.
Fascicolo
Ammesso in Istituto il 15 febbraio 1962.

14 - 75 1963

Z. S.
Fascicolo
Ammesso in Istituto il 1 ottobre 1962.

14 - 76 1963 - 1964

S. G.
Fascicolo

14 - 77 1963 - 1964

D. M.
Fascicolo

14 - 78 1963 - 1964

C. A.
Fascicolo

14 - 79 1963 - 1964

M. F.
Fascicolo

14 - 80 1963 - 1964

P. E.
Fascicolo

14 - 81 1963 - 1964

C. R.
Fascicolo
Ammesso in Istituto il 1 ottobre 1962.

14 - 82 1963 - 1964

R. L.
Fascicolo
Ammesso in Istituto il 1 ottobre 1964.

14 - 83 1963 - 1964

P. R.

Fascicolo.

14 - 84 1963 - 1964

Caciotti Roberto di Remo

Fascicolo

14 - 85 1963 - 1964

V. E.

Fascicolo

Amnesso in Istituto nel 1963.

14 - 86 1963 - 1964

B. E.

Fascicolo

14 - 87 1963 - 1964

N. M.

Fascicolo

14 - 88 1963 - 1964

M. E..

Fascicolo

Amnesso in Istituto il 2 ottobre 1961.

14 - 89 1963 - 1964

M. F.

Fascicolo

Amnesso in Istituto il 1 ottobre 1964.

14 - 90 1963 - 1964

Concorso Alunni

Fascicolo

Vi si comprendono carteggio ed atti relativi alle ammissioni ed i fascicoli personali di vari alunni.

14 - 91 1963 - 1965

B. F.

Fascicolo

14 - 92 1964

D. P. M.

Fascicolo

Amnesso in Istituto il 1 ottobre 1964.

14 - 93 1964

D'A. R.

Fascicolo

Amnesso come esterno il 17 febbraio 1964.

14 - 94 1964

P. G.

Fascicolo

Amnesso in Istituto il 1 ottobre 1964.

14 - 95 1964

N. S.

Fascicolo

Amnesso in Istituto il 1 ottobre 1964.

14 - 96 1964

F. M.

Fascicolo

14 - 97 1964

F. L.

Fascicolo

Amnesso in Istituto il 1 ottobre 1964.

14 - 98 1964

A. R.

Fascicolo

Amnesso in Istituto il 1 ottobre 1964.

14 - 99 1964

P. F.

Fascicolo

Amnesso in Istituto il 1 ottobre 1964.

14 - 100 1964

P. A.

Fascicolo

Amnesso in Istituto il 1 ottobre 1964.

14 - 101 1964

P. A.

Fascicolo

Amnesso in Istituto il 1 ottobre 1964.

14 - 102 1964

M. C.

Fascicolo

Amnesso in Istituto il 1 ottobre 1964.

14 - 103 1964

G. A.

Fascicolo

Amnesso in Istituto il 1 ottobre 1964.

14 - 104 1964

F. S.

Fascicolo

Amnesso in Istituto il 1 ottobre 1964.

14 - 105 1964

F. G.

Fascicolo.

Amnesso in Istituto il 1 ottobre 1964.

14 - 106 1964

A. S.

Fascicolo

14 - 107 1964

B. D.

Fascicolo

14 - 108 1964

N. R.

Fascicolo

Amnesso in Istituto il 1 ottobre 1964.

14 - 109 1964

S. A.

Fascicolo

Amnesso in Istituto il 1 ottobre 1964.

14 - 110 1964

G. R.

Fascicolo

Amnesso in Istituto il 16 ottobre 1964.

14 - 111 1964

G. F.

Fascicolo

Amnesso in Istituto il 1 ottobre 1964.

14 - 112 1964 - 1965

N. W.

Fascicolo

Amnesso in Istituto il 8 novembre 1964.

14 - 113 1964 - 1965

M. A.

Fascicolo

Amnesso in Istituto il 1 ottobre 1964.

14 - 114 1965

N. R.

Fascicolo

Amnesso in Istituto il 1 ottobre 1964.

14 - 115 1965

F. G.

Fascicolo

Amnesso in Istituto il 8 novembre 1964.

14 - 116 1965

C. L.

Fascicolo

14 - 117 1965

A. F.

Fascicolo

14 - 118 1965

A. C.

Fascicolo

Sottoserie

XIII. 3 Domande di ammissione

4 unità archivistiche.

1 1909 - 1917

Domande di ammissione

Fascicoli contenuti in busta di cartone con fettucce di chiusura in stoffa.

1 - 1 1909 - 1915

B. D.

Fascicolo

Vi si comprende documentazione relativa alla domanda di ammissione.

1 - 2 1912

C. M.

Fascicolo

1 - 3 1912

G. M.

Fascicolo

1 - 4 1912

M. L.

Fascicolo

1 - 5 1912

G. P.

Fascicolo

1 - 6 1912 - 1913

G. A.

Fascicolo

1 - 7 1912 - 1914

M. S.

Fascicolo

1 - 8 1912 - 1914

M. L.

Fascicolo

1 - 9 1912 - 1914

C. P.

Fascicolo

1 - 10 1912 - 1914

I. C.

Fascicolo

1 - 11 1912 - 1914

M. N.

Fascicolo

1 - 12 1912 - 1914

G. D.

Fascicolo

1 - 13 1912 - 1915

M. A.

Fascicolo

1 - 14 1912 - 1916

V. P.

Fascicolo

1 - 15 1912 - 1916

P. S.

Fascicolo

1 - 16 1912 - 1916

B. G.

Fascicolo

1 - 17 1912 - 1916

P. D.

Fascicolo

1 - 18 1913

G. U.

Fascicolo

1 - 19 1913 - 1914

F. M.

Fascicolo

1 - 20 1913 - 1914

I. A.

Fascicolo

1 - 21 1913 - 1914

F. D.

Fascicolo

1 - 22 1913 - 1914

F. F.

Fascicolo

1 - 23 1913 - 1914

G. V.

Fascicolo

1 - 24 1913 - 1914

D. M. O.

Fascicolo

1 - 25 1913 - 1914

L. L.

Fascicolo

1 - 26 1913 - 1914

F. U.

Fascicolo

1 - 27 1913 - 1914

P. A.

Fascicolo

1 - 28 1913 - 1914

Pagelle di G. A. alunno della scuola mista delle Loggette

Fascicolo

Anni scolastici 1912-1913 e 1913-1914.

1 - 29 1913 - 1915

T. N.

Fascicolo

1 - 30 1913 - 1915

M. L.

Fascicolo

1 - 31 1913 - 1915

P. G.

Fascicolo

1 - 32 1913 - 1915

S. V.

Fascicolo

1 - 33 1913 - 1916

S. A.

Fascicolo

1 - 34 1913 - 1916

S. S.

Fascicolo

1 - 35 1913 - 1916

B. I.

Fascicolo

1 - 36 1914

G. A.

Fascicolo

1 - 37 1914

T. G.

Fascicolo

1 - 38 1914

C. A.

Fascicolo

1 - 39 1914

V. G.

Fascicolo

1 - 40 1914

P. N.

Fascicolo

1 - 41 1914
C. L.
Fascicolo

1 - 42 1914
M. V.
Fascicolo

1 - 43 1914
S. M.
Fascicolo

1 - 44 1914
P. R.
Fascicolo

1 - 45 1914
G. G.
Fascicolo

1 - 46 1914
F. G.
Fascicolo

1 - 47 1914 - 1915
I. E.
Fascicolo

1 - 48 1914 - 1915
T. C.
Fascicolo

1 - 49 1914 - 1915
M. S.
Fascicolo

1 - 50 1914 - 1915
F. O.
Fascicolo

1 - 51 1914 - 1915
F. V.
Fascicolo

1 - 52 1914 - 1915
G. A.
Fascicolo

1 - 53 1914 - 1915
I. S.
Fascicolo

1 - 54 1914 - 1916
L. F.
Fascicolo

1 - 55 1914 - 1916
B. S.
Fascicolo

1 - 56 1914 - 1916
M. O.
Fascicolo

1 - 57 1914 - 1916
C. L.
Fascicolo

1 - 58 1914 - 1916
L. R.
Fascicolo

1 - 59 1914 - 1916
C. G.
Fascicolo

1 - 60 1914 - 1916
G. A.
Fascicolo

1 - 61 1914 - 1916
B. D.
Fascicolo

1 - 62 1914 - 1916
S. A.
Fascicolo

1 - 63 1914 - 1916
V. B.
Fascicolo

1 - 64 1914 - 1916
C. C.
Fascicolo.

1 - 65 1914 - 1916
P. S.
Fascicolo

1 - 66 1914 - 1918
B. R.
Fascicolo

1 - 67 1915
C. G.
Fascicolo

1 - 68 1915
B. T.
Fascicolo

1 - 69 1915
B. G.
Fascicolo

1 - 70 1915
T. O.
Fascicolo

1 - 71 1915
Z. S.
Fascicolo

1 - 72 1915
B. M.
Fascicolo

1 - 73 1915 - 1916
Z. P.
Fascicolo

1 - 74 1915 - 1916
P. R.
Fascicolo

1 - 75 1915 - 1916
M. M.
Fascicolo

1 - 76 1915 - 1916
P. R.
Fascicolo

1 - 77 1915 - 1916
P. P.
Fascicolo

1 - 78 1915 - 1916
I. O.
Fascicolo

1 - 79 1915 - 1916
O. C.
Fascicolo

1 - 80 1915 - 1916
R. R.
Fascicolo

1 - 81 1915 - 1916
T. C.
Fascicolo

1 - 82 1915 - 1916
C. B.
Fascicolo

1 - 83 1915 - 1916
B. U.
Fascicolo

1 - 84 1915 - 1916
B. G.
Fascicolo

1 - 85 1915 - 1916

B. O.

Fascicolo.

1 - 86 1915 - 1917

Buongiovanni Lorenzo di Pietro

Fascicolo

1 - 87 1915 - 1917

Chiti Dario di Luigi

Fascicolo

1 - 88 1915 - 1918

Sibaldi Gino di Angiolo

Fascicolo

1 - 89 1916

Vannucci Cafiero di Giovanni

Fascicolo

1 - 90 1916

Biagi Pergentino di Serafino

Fascicolo

2 1916 - 1922

Domande di ammissione

Fascicoli contenuti in busta di cartone con fettucce di chiusura in stoffa.

2 - 1 1916

C. G.

Fascicolo

2 - 2 1916

P. L.

Fascicolo

2 - 3 1916

P. F.

Fascicolo

2 - 4 1916

F. A.

Fascicolo

2 - 5 1916

I. F.

Fascicolo

2 - 6 1916

D. U.

Fascicolo

2 - 7 1916

Q. B.

Fascicolo

2 - 8 1916

B. O.

Fascicolo

2 - 9 1916

G. L.

Fascicolo

2 - 10 1916

P. E.

Fascicolo

2 - 11 1916

C. G.

Fascicolo

2 - 12 1916

T. A.

Fascicolo

2 - 13 1916

T. M.

Fascicolo

2 - 14 1916

S. U.

Fascicolo

2 - 15 1916 - 1917

S. G.

Fascicolo

2 - 16 1916 - 1918

N. G.

Fascicolo

2 - 17 1917

P. F.

Fascicolo

2 - 18 1917

B. A.

Fascicolo

2 - 19 1917

C. C.

Fascicolo

2 - 20 1917

P. L.

Fascicolo

2 - 21 1917

P. R.

Fascicolo

2 - 22 1917

C. G.

Fascicolo

2 - 23 1917

T. M.

Fascicolo

2 - 24 1917

A. G.

Fascicolo

2 - 25 1917

G. C.

Fascicolo

2 - 26 1917

S. N.

Fascicolo.

2 - 27 1917

B. E.

Fascicolo

2 - 28 1917

F. S.

Fascicolo

2 - 29 1917

V. V.

Fascicolo

2 - 30 1917

O. U.

Fascicolo

2 - 31 1917

C. G.

Fascicolo

2 - 32 1917

P. D.

Fascicolo

Fascicolo per sussidio in qualità di orfano di guerra.

2 - 33 1917 - 1918

B. A.

Fascicolo

2 - 34 1917 - 1920

M. E.

Fascicolo

2 - 35 1918

P. A.

Fascicolo

2 - 36 1918

I. V.

Fascicolo

2 - 37 1918

P. L.

Fascicolo

2 - 38 1918

S. U.

Fascicolo

2 - 39 1918

B. E.

Fascicolo

2 - 40 1918 - 1920

B. A.

Fascicolo

2 - 41 1918 - 1920

P. T.

Fascicolo

2 - 42 1918 - 1920

B. L.

Fascicolo

2 - 43 1919

M. V. e A. S.

Fascicolo

Richiesta di ricovero.

2 - 44 1919 - 1920

T. G.

Fascicolo

2 - 45 1919 - 1920

M. O.

Fascicolo

2 - 46 1920

V. F.

Fascicolo

2 - 47 1920

M. G.

Fascicolo

2 - 48 1920

C. U.

Fascicolo

2 - 49 1920

F. G.

Fascicolo

2 - 50 1920

G. O.

Fascicolo

2 - 51 1920

B. E.

Fascicolo

2 - 52 1920

F. F.

Fascicolo

2 - 53 1920

C. U.

Fascicolo

2 - 54 1920

C. U.

Fascicolo

2 - 55 1920

Z. E.

Fascicolo

2 - 56 1920

M. S.

Fascicolo

2 - 57 1920

A. G.

Fascicolo

2 - 58 1920

P. S.

Fascicolo

2 - 59 1920

B. C.

Fascicolo

2 - 60 1920

T. R.

Fascicolo

2 - 61 1920

V. A.

Fascicolo

2 - 62 1920

V. T.

Fascicolo

2 - 63 1920

T. D.

Fascicolo

2 - 64 1920

M. A.

Fascicolo

2 - 65 1920

F. S.

Fascicolo.

2 - 66 1920

F. O.

Fascicolo

2 - 67 1920

T. A.

Fascicolo

2 - 68 1920

C. N.

Fascicolo

2 - 69 1920

C. A.

Fascicolo

2 - 70 1920

B. L.

Fascicolo

2 - 71 1920 - 1921

T. G.

Fascicolo

2 - 72 1920 - 1921

G. G. B.

Fascicolo

2 - 73 1920 - 1921

I. P.

Fascicolo

2 - 74 1920 - 1921

S. R.

Fascicolo

2 - 75 1920 - 1921

T. M.

Fascicolo

2 - 76 1920 - 1921

N. A.

Fascicolo

2 - 77 1920 - 1921

T. F.

Fascicolo

2 - 78 1920 - 1921

B. A.

Fascicolo

2 - 79 1920 - 1921

B. A.

Fascicolo

2 - 80 1920 - 1921

B. V.

Fascicolo

2 - 81 1920 - 1921

C. F.

Fascicolo

2 - 82 1920 - 1921
P. P.
Fascicolo

2 - 83 1920 - 1921
B. D.
Fascicolo

2 - 84 1920 - 1921
S. A.
Fascicolo

2 - 85 1920 - 1921
P. G.
Fascicolo

2 - 86 1920 - 1922
D. G.
Fascicolo

2 - 87 1920 - 1922
G. G.
Fascicolo.

2 - 88 1920 - 1922
M. F.
Fascicolo

2 - 89 1920 - 1922
A. A.
Fascicolo

2 - 90 1920 - 1922
B. O.
Fascicolo

2 - 91 1921
B. O.
Fascicolo

2 - 92 1921
D. A.
Fascicolo

2 - 93 1921
F. P.
Fascicolo

2 - 94 1921
B. F.
Fascicolo

2 - 95 1921
P. A.
Fascicolo

2 - 96 1921
F. E.
Fascicolo

2 - 97 1921
V. R.
Fascicolo

2 - 98 1921
D. L.
Fascicolo

2 - 99 1921
C. R.
Fascicolo

2 - 100 1921
B. I.
Fascicolo

2 - 101 1921
B. A.
Fascicolo

2 - 102 1921
L. A.
Fascicolo

2 - 103 1921
C. I.
Fascicolo

2 - 104 1921
M. M.
Fascicolo

2 - 105 1921
L. P.
Fascicolo

2 - 106 1921
M. C.
Fascicolo

2 - 107 1921
B. A.
Fascicolo

2 - 108 1921
M. A.
Fascicolo

2 - 109 1921
I. D.
Fascicolo

2 - 110 1921
M. M.
Fascicolo

3 1921 - 1938

Domande di ammissione

Fascicoli contenuti in busta di cartone con fettucce di chiusura in stoffa.

3 - 1 1921
G. U.
Fascicolo

3 - 2 1921
L. M.
Fascicolo

3 - 3 1921
B. C.
Fascicolo

3 - 4 1921
B. R.
Fascicolo

3 - 5 1921 - 1922
V. A.
Fascicolo

3 - 6 1921 - 1922
R. A.
Fascicolo

3 - 7 1921 - 1922
B. M.
Fascicolo

3 - 8 1921 - 1922
M. M.
Fascicolo

3 - 9 1921 - 1922
B. E.
Fascicolo.

3 - 10 1922
V. L.
Fascicolo

3 - 11 1922
I. E.
Fascicolo

3 - 12 1922
B. O.
Fascicolo

3 - 13 1922 - 1925
C. R.
Fascicolo

3 - 14 1924
G. R.
Fascicolo

Pagella scolastica del primo anno alla Scuola Industriale di Pistoia.

3 - 15 1927 - 1928

B. F.

Fascicolo

3 - 16 1927 - 1928

C. A.

Fascicolo

3 - 17 1927 - 1928

R. S.

Fascicolo

3 - 18 1927 - 1930

L. R.

Fascicolo

3 - 19 1927 lug.18

Certificato di studio di P. A.

Fascicolo

3 - 20 1928

G. A.

Fascicolo

3 - 21 1928

G. B.

Fascicolo

3 - 22 1928

B. B.

Fascicolo

3 - 23 1928

L. M.

Fascicolo

Documentazione per l'ammissione.

3 - 24 1928

I. L.

Fascicolo

3 - 25 1928

C. M.

Fascicolo

3 - 26 1928

V. L.

Fascicolo

3 - 27 1928

T. M.

Fascicolo

3 - 28 1931 - 1935

V. V.

Fascicolo

3 - 29 1932 - 1933

N. N.

Fascicolo

3 - 30 1932 - 1933

C. R.

Fascicolo

3 - 31 1932 - 1935

B. V.

Fascicolo

3 - 32 1933

F. A.

Fascicolo

3 - 33 1933 - 1934

B. U.

Fascicolo

3 - 34 1933 - 1935

B. I.

Fascicolo

3 - 35 1933 - 1935

D. W. F.

Fascicolo

3 - 36 1933 - 1935

L. D.

Fascicolo

3 - 37 1933 - 1936

N. I.

Fascicolo

3 - 38 1934

T. C.

Fascicolo

3 - 39 1934

L. C.

Fascicolo

3 - 40 1934

B. A.

Fascicolo

3 - 41 1934

M. G.

Fascicolo

3 - 42 1934

I. T.

Fascicolo

3 - 43 1934

S. I.

Fascicolo

3 - 44 1934

N. V.

Fascicolo

3 - 45 1934

T. F.

Fascicolo

3 - 46 1934

M. G.

Fascicolo

3 - 47 1934 - 1935

P. M.

Fascicolo

3 - 48 1934 - 1935

I. E.

Fascicolo

3 - 49 1935

N. F.

Fascicolo

3 - 50 1935

M. S.

Fascicolo

3 - 51 1935

C. R.

Fascicolo

3 - 52 1935

L. S.

Fascicolo

3 - 53 1935

P. A.

Fascicolo

3 - 54 1935

B. F.

Fascicolo

3 - 55 1935

D. R.

Fascicolo

3 - 56 1935

O. U.

Fascicolo

3 - 57 [1935]

D. W. P. G.

Fascicolo

Rimane la sola tabella sanitaria.

3 - 58 1935 - 1937

C. M.

Fascicolo

3 - 59 1936 - 1938
M. G.
Fascicolo

3 - 60 1937
G. P.
Fascicolo

3 - 61 1937
T. B.
Fascicolo

3 - 62 1937
B. M.
Fascicolo

3 - 63 1937
R. L.
Fascicolo

3 - 64 1937 - 1938
M. U.
Fascicolo

3 - 65 1937 - 1938
L. G.
Fascicolo

3 - 66 1937 - 1938
B. O.
Fascicolo

3 - 67 1937 - 1938
R. M.
Fascicolo

3 - 68 1937 - 1938
R. R.
Fascicolo

3 - 69 1937 - 1938
I. M.
Fascicolo

3 - 70 1937 - 1938
S. G.
Fascicolo

3 - 71 1937 - 1938
C. V.
Fascicolo

3 - 72 1937 - 1938
B. A.
Fascicolo

3 - 73 1937 - 1938
B. M.
Fascicolo

3 - 74 1937 - 1938
M. L.
Fascicolo

3 - 75 1937 - 1938
M. B.
Fascicolo

3 - 76 1937 - 1938
L. L.
Fascicolo

3 - 77 1937 - 1938
B. G.
Fascicolo

3 - 78 1937 - 1938
C. T.
Fascicolo

3 - 79 1937 - 1938
B. D.
Fascicolo

3 - 80 1937 - 1938
G. U.
Fascicolo

3 - 81 1937 - 1938
C. I.
Fascicolo

3 - 82 1937 - 1938
B. L.
Fascicolo

3 - 83 1937 - 1938
B. D.
Fascicolo

3 - 84 1937 - 1938
S. A.
Fascicolo

3 - 85 1937 - 1938
D. B. P.
Fascicolo

3 - 86 1937 - 1938
G. C.
Fascicolo

3 - 87 1937 - 1938
V. E.
Fascicolo

3 - 88 1937 - 1938
N. A.
Fascicolo

3 - 89 1937 - 1938
C. R.
Fascicolo

3 - 90 1938
S. F.
Fascicolo

3 - 91 1938
B. E.
Fascicolo

3 - 92 1938
V. G. C.
Fascicolo

3 - 93 1938
M. F.
Fascicolo

3 - 94 1938
B. F.
Fascicolo

3 - 95 1938
G. S.
Fascicolo

3 - 96 1938
B. M.
Fascicolo

3 - 97 1938
G. G.
Fascicolo

3 - 98 1938
F. L.
Fascicolo

3 - 99 1938
M. G.
Fascicolo

3 - 100 1938
C. M.
Fascicolo

3 - 101 1938
M. M.
Fascicolo

4 1938 - 1965

Domande di ammissione

Fascicoli contenuti in busta di cartone con fettucce di chiusura in stoffa.

4 - 1 1938
B. B.
Fascicolo

4 - 2 1938
T. L.
Fascicolo

4 - 3 1938
F. A.
Fascicolo

4 - 4 1938
G. M.
Fascicolo

4 - 5 1938
B. B.
Fascicolo

4 - 6 1938
S. S.
Fascicolo

4 - 7 1938
F. G. C.
Fascicolo

4 - 8 1938
M. A.
Fascicolo

4 - 9 1938
S. M.
Fascicolo

4 - 10 1938
F. T.
Fascicolo
Rimane solo la camicia del fascicolo.

4 - 11 1938
A. L.
Fascicolo

4 - 12 1938
B. E.
Fascicolo

4 - 13 1938
V. C.
Fascicolo

4 - 14 1938
B. L.
Fascicolo

4 - 15 1938
C. M.
Fascicolo

4 - 16 1938
P. R.
Fascicolo

4 - 18 1938
L. G.
Fascicolo

4 - 19 1938
D. V.
Fascicolo

4 - 20 1938
S. G.
Fascicolo

4 - 21 1938
L. E.
Fascicolo

4 - 22 1938
Z. I.
Fascicolo

4 - 23 1938
C. P.
Fascicolo

4 - 24 1938
C. R.
Fascicolo

4 - 25 1938 - 1941
B. F.
Fascicolo

4 - 26 1938 - 1941
C. L.
Fascicolo

4 - 27 1938 - 1941
V. V.
Fascicolo

4 - 28 1938 - 1941
B. G.
Fascicolo

4 - 29 1940 - 1941
B. G.
Fascicolo

4 - 30 1941
B. G.
Fascicolo

4 - 31 1941
T. A.
Fascicolo

4 - 32 1941
I. D.
Fascicolo

4 - 33 1941
T. G.
Fascicolo

4 - 34 1941
B. L.
Fascicolo
Ammesso in Istituto il 4 ottobre 1941.

4 - 35 1941
M. S.
Fascicolo

4 - 36 1941
D. M. G.
Fascicolo

4 - 37 1941
C. D.
Fascicolo

4 - 38 1941
C. A.
Fascicolo

4 - 39 1941
F. R.
Fascicolo

4 - 40 1941
R. L.
Fascicolo

4 - 41 1941
R. S.
Fascicolo

4 - 42 1941 - 1942
G. M.
Fascicolo

4 - 43 1941 - 1942
V. G.
Fascicolo

4 - 44 1941 - 1942
C. R.
Fascicolo

4 - 45 1942
G. F.
Fascicolo

4 - 46 1942

A. M.

Fascicolo

4 - 47 1942

T. N.

Fascicolo

4 - 48 1942

D. O. V.

Fascicolo

4 - 49 1942

V. P. I.

Fascicolo

4 - 50 1942

I. B.

Fascicolo

4 - 51 1942

M. G.

Fascicolo

4 - 52 1942

C. G.

Fascicolo.

4 - 53 1942

B. M.

Fascicolo

4 - 54 1942

B. M.

Fascicolo

4 - 55 1942

T. A.

Fascicolo

4 - 56 1942

F. M.

Fascicolo

4 - 57 1942

G. E.

Fascicolo

4 - 58 1942

B. A.

Fascicolo

4 - 59 1942

B. S.

Fascicolo

4 - 60 1942

D. L. O.

Fascicolo

4 - 61 1943

Pagella di L. P. Anno scolastico 1942-43

Fascicolo

4 - 62 1943

C. N. e C. M.

Fascicolo

4 - 63 1946 - 1948

Domande per ricovero alunni

Fascicolo

4 - 64 [1947]

N. S. e N. M.

Fascicolo

4 - 65 1947

G. M.

Fascicolo

4 - 66 1947

L. G.

Fascicolo.

4 - 67 1947

C. A.

Fascicolo

4 - 68 1947

S. P.

Fascicolo

4 - 69 1947

F. P.

Fascicolo

4 - 70 1947

C. M.

Fascicolo

4 - 71 1947

B. F.

Fascicolo

4 - 72 1947

P. S.

Fascicolo

Pagella di terza elementare.

4 - 73 1947 - 1948

B. F.

Fascicolo

4 - 74 1947 - 1948

A. F.

Fascicolo

4 - 75 1947 - 1948

Alunni. Richieste per posti gratuiti

Fascicolo

Carteggio con diversi.

4 - 76 1947 - 1948

E. R.

Fascicolo

4 - 77 1947 - 1948

G. L.

Fascicolo

4 - 78 1947 - 1948

P. T.

Fascicolo

4 - 79 1947 - 1949

A. G.

Fascicolo

4 - 80 1948

C. L.

Fascicolo

4 - 81 1948

B. I.

Fascicolo

4 - 82 1948

B. P.

Fascicolo

4 - 83 1948

F. N. R.

Fascicolo

4 - 84 1948

C. M. V.

Fascicolo

4 - 85 1948

C. C.

Fascicolo

4 - 86 1948

M. G.

Fascicolo.

4 - 87 1948

Tutti fuori età. Vari alunni

Fascicolo

4 - 88 1948

B. F.

Fascicolo

4 - 89 1948

T. R.

Fascicolo

4 - 90 [1948]

S. C.
Fascicolo

4 - 91 1948

V. L.
Fascicolo

4 - 92 1948

P. G.
Fascicolo

4 - 93 1948

I. L.
Fascicolo
Documentazione per l'ammissione.

4 - 94 1948

T. U.
Fascicolo

4 - 95 1948

R. M.
Fascicolo

4 - 96 [1948]

P. S.
Fascicolo

4 - 97 1948

Z. G. E.
Fascicolo

4 - 98 1948

P. C.
Fascicolo

4 - 99 1948

T. G.
Fascicolo

4 - 100 1948

G. R.
Fascicolo

4 - 101 1948

C. S.
Fascicolo

4 - 102 1948

L. F. G.
Fascicolo

4 - 103 1948

B. G.
Fascicolo

4 - 104 1948

S. S.
Fascicolo

4 - 105 1948

B. A.
Fascicolo
Pagella di seconda elementare.

4 - 106 1948

P. G.
Fascicolo
Pagella di terza elementare.

4 - 107 [1948]

I. F. F.
Fascicolo
Fede di nascita e di battesimo.

4 - 108 [1949]

A. M.
Fascicolo
Solo camicia.

4 - 109 1949

M. G. N.
Fascicolo
Contiene l'elenco dei partecipanti al concorso per posti Puccini del 1949.

4 - 110 1953

T. G.
Fascicolo

4 - 111 1954

M. P.
Fascicolo

4 - 112 1954 - 1955

V. M.
Fascicolo
Documentazione per l'ammissione a pagamento.

4 - 113 1958 - 1959

Tredici Fabrizio di Luigi
Fascicolo

4 - 114 1959 - 1960

Alunni a pagamento
Fascicolo
Atti relativi all'accettazione degli alunni C. C. e F. T.

4 - 115 1963

B. D.
Fascicolo

4 - 116 1963 - 1964

M. T. U.
Fascicolo

4 - 117 1965

Ammissione alunni a quota ridotta
Fascicolo
Richiesta per l'accettazione a quota ridotta di vari alunni

Sottoserie

XIII. 4 Scadenziari alunni a pagamento

16 unità archivistiche.

Gli scadenziari riportano, per ciascun alunno ammesso: data dell'ammissione; cognome e nome del genitore o denominazione dell'Ente tenuto al mantenimento; ammontare annuo della retta e pagamenti mensili effettuati.

1 1925 - 1926

Orfani a pagamento
Registro legato in cartone; cc. n.n.

2 1938 - 1939

Ruolo alunni a pagamento
Registro legato in carta; cc. n.n.
Bozza.

3 1940 - 1941

Alunni a pagamento
Registro legato in carta; cc. n.n.
Bozza.

4 1941 - 1942

Alunni a pagamento 1941 e 42
Registro legato in carta.
Ruolo dei pagamenti.

5 1941 - 1943

Alunni a pagamento
Registro legato in carta; cc. n.n.
Bozza.

6 1942

Alunni a pagamento 1942

Registro legato in carta.
Ruolo dei pagamenti.

7 1947 - 1948

Anno 1947-1948. Alunni a pagamento

Registro privo di coperta; cc. n.n.
Bozza.

8 1948 - 1949

1948. Scadenziario alunni a pagamento

Registro privo di coperta; cc. n.n.
Bozza.

9 1949 - 1950

Esercizio 1949. Scadenziario alunni a pagamento

Registro privo di coperta; cc. n.n.
Bozza.

10 1950 - 1951

Esercizio 1950. Scadenziario degli alunni a pagamento

Registro privo di coperta; cc. n.n.
Bozza.

11 1951 - 1952

1. 1951 Scadenziario alunni a pagamento. Anno scolastico 1950/51

Registro privo di coperta; cc. n.n.
Bozza.

12 1951 - 1952

2. 1951. Anno scolastico 1951/52.

Alunni a pagamento

Registro privo di coperta; cc. n.n.
Bozza.

13 1952 - 1953

Gestione 1952. Alunni a pagamento. Scadenziario

Registro privo di coperta; cc. n.n.
Bozza.

14 1953

Esercizio 1953. Alunni a pagamento

Registro privo di coperta; cc. n.n.
Bozza.

15 1954 - 1955

Anno 1954. Alunni a pagamento. Anno scolastico 1953-1954 e 1954-1955

Registro privo di coperta; cc. n.n.
Bozza.

16 1955 - 1956

Anno 1955. Alunni a pagamento

Registro privo di coperta; cc. n.n.

Sottoserie

XIII. 5 Registri generali degli alunni

2 unità archivistiche.

Vi si riportano, per ciascun alunno: numero di matricola; cognome e nome; paternità, maternità e tutela; luogo di nascita; data di nascita; data della deliberazione di accoglimento; fondazione assegnata; data di ingresso in Istituto; mestiere scelto; data prevista di dimissione; permessi ordinari e straordinari; data della dimissione; denaro guadagnato o avuto in premio; note caratteristiche (condotta e profitto); annotazioni.

1 1897 - 1928

Registro generale degli alunni

Registro privo di coperta; cc. n.n.

2 1912 - 1928

Pia Casa di lavoro Conversini. Registro generali degli alunni anni dal 6 novembre 1912 al ...

Registro legato in mezza pergamena; cc. n.n.

Sottoserie

XIII. 6 Registri di classe

18 unità archivistiche.

Su questi registri si riportano, classe per classe, i nominativi degli alunni, i voti per singola materia e, talvolta, indicazioni sul programma didattico svolto.

1 1907 - 1908

Pia Casa di lavoro Conversini. Giornale della scuola di 1° - 2° - 3° classe elementare anno 1906-1907. Insegnante Maria Umberta Caselli

Registro privo di coperta; cc. n.n.
Anticamente segnato n. 2.

2 1915 - 1921

Alunni alla scuola elementare

Registro legato in mezza pergamena; cc. n.n.
Contiene, classe per classe, i nominativi degli alunni e l'esito finale dell'anno scolastico 1915-16; 1916-17; 1917-18; 1918-19; 1919-20; 1920-21 (solo elenco nominativi).

3 1917 - 1918

Anno scolastico 1917-18. Istituti Raggruppati. registro annuale delle classi 5a e 6a elementare. Insegnante Elia Baldacci

Registro privo di coperta; cc. n.n.

In allegato:

- "Esame di promozione dalla quinta alla sesta classe", luglio 1918;
- "Esame di promozione dalla quarta alla quinta classe", luglio 1918.

4 1918 - 1919

Scuole elementari del comune di Pistoia. Istituti Raggruppati. Anno scolastico 1918-1919. Registro generale della scuola maschile Puccini situata in Capodistrada. Classi prima, seconda e terza diretta dal maestro Ezio Spagnesi [...]

Registro legato in cartoncino; cc. n.n.

5 1919 - 1920

Scuole elementari del comune di Pistoia. Istituti Raggruppati. Anno scolastico 1919-1920. Registro generale della scuola maschile Puccini e Conversini [...] classe quinta e sesta [...]

Registro legato in cartone; cc. n.n.

Vi si comprendono anche indicazioni relative all'insegnante, Elia Baldacci. Contiene il registro delle assenze.

In allegato:

- Prospetti dei voti riportati agli esami.

6 1927 - 1928

Giornale della classe 1°-2°-3°. 1927-28

Registro legato in cartone; cc. n.n.

Contiene solo i nomi degli alunni.

7 1929 - 1930

Anno scolastico 1929 - 1930. Giornale della classe IV e V

Registro legato in cartone; cc. n.n.

8 1930 - 1931

Istituti Raggruppati. Anno scolastico 1930-1931. Giornale della classe [...] IV e V

Registro legato in cartone; cc. n.n.

Insegnante Lelia Giovannelli.

Contiene il registro degli scrutini e degli esami.

9 1930 - 1931

Anno scolastico 1930 - 1931. Giornale della classe

Registro legato in cartoncino; cc. n.n.

Classi prima, seconda e terza elementare. Con i programmi didattici per ciascuna materia.

10 1931 - 1932

Comune di Pistoia. Anno scolastico 1931 - 1932. Giornale della classe. Scuola maschile classe 1° - 2°-3° [...]

Registro legato in cartone; cc. n.n.

11 1931 - 1932

Comune di Pistoia. Anno scolastico 1931 - 1932. Giornale della classe. Scuola maschile classe IV - V. L'insegnante Lelia Giovannelli

Registro legato in cartone; cc. n.n.

12 1932 - 1935

Scuole elementari. Giornale della classe. Anno scolastico 1932-1933 XI; anno scolastico 1933-1934

XII; 1934-1935 XIII. Scuola maschile. Classe quarta e quinta

Registro legato in cartone; cc. n.n.

13 1932 - 1935

Scuole elementari. Giornale della classe. Anno scolastico 1932-1933 XI e 1933-1934 XII; 1934-1935 XIII. Scuola maschile. Classe prima, seconda e terza

Registro legato in cartone; cc. n.n.

14 1936 - 1939

Regio Provveditorato agli Studi di Toscana. Anno scolastico 1936-1937, 1937-1938, 1938-1939. Giornale di classe. Comune di Pistoia. Scuola Istituti Raggruppati. Classe 3° elementare, classe 2° elementare, classe 1° elementare

Registro legato in cartone; cc. n.n.

15 1937 - 1938

Anno scolastico 1937-1938. Giornale della classe. [...] Scuola Attilio Frosini classe quinta insegnante signor Paiotti Carlo

Registro legato in cartone; cc. n.n.

In allegato:

- "Scuola superiore del Conservatorio degli Orfani e della Pia Casa di lavoro Conversini diretta dal maestro Elia Baldacci. Risultato degli esami di licenza elementare superiore", 1907;

- "Scuole riunite del Conservatorio degli

Orfani e della Pia Casa di lavoro Conversini dirette dai maestri Umberta Caselli ed Elia Baldacci. Risultato degli esami di compimento del corso elementare inferiore", 1907;

- Appunti per programma delle lezioni.

16 1938 - 1939

Anno scolastico 1938-1939. Giornale della classe. Conservatorio degli Orfani e Pia Casa di lavoro Conversini di Pistoia (Istituti Raggruppati). Insegnante signora [Guglielma Spinetti] Nencioni

Registro legato in cartone; cc. n.n.

Relative alle classi prima, seconda e terza. Con indicazioni sul programma didattico da svolgersi nell'anno per ciascuna classe.

17 1938 - 1939

Anno scolastico 1938-1939. Giornale della classe. Conservatorio degli Orfani e Pia Casa di lavoro Conversini di Pistoia (Istituti Raggruppati). Insegnante signora Lelia Giovannelli

Registro legato in cartone; cc. n.n.

Relativo alle classi quarta e quinta.

18 1938 - 1939

Istituti Raggruppati. Anno scolastico 1938-1939. Giornale della classe [...]. Scuola maschile. Classe prima, seconda e terza

Registro legato in cartone; cc. n.n.

Sottoserie

XIII. 7 Registri dei professori

3 unità archivistiche.

Vi si riportano, per ciascun alunno, interrogazioni effettuate e numero delle assenze nelle diverse materie; note di condotta; risultati delle prove scritte; programma giornaliero e compiti assegnati. Alla fine del registro sono riportati i risultati delle classificazioni bimestrali e degli scrutini finali.

1 1928 - 1929

Registro del professore signorina Vignolini Ricca della classe I II III [...]. Anno scolastico 1928-1929

Registro legato in cartone; cc. n.n.

Compilato solo il prospetto delle interrogazioni e delle assenze.

In allegato:

- Attestazione di ricevuta della tessera della cassa Nazionale per le assicurazioni sociali, 1930.

2 1935 - 1936

Registro del professore signora Nencioni Guglielmina della classe prima seconda terza [...]. Anno scolastico 1935-1936. Anno XIII- XIV

Registro legato in carta; cc. n.n.

3 1935 - 1936

Istituti Raggruppati. Registro del professore signora Lelia Giovannelli della classe quarta [...]. Anno scolastico 1935-1936

Registro legato in carta; cc. n.n.

Sottoserie

XIII. 8 Registri delle punizioni

4 unità archivistiche.

Su questi registri si riportano il nome e il cognome dell'alunno punito, il motivo della punizione e il tipo di pena inflitto. Le punizioni andavano, a seconda della gravità della mancanza commessa, dalla separazione dagli altri durante la ricreazione, fino all'espulsione dall'Istituto, punizione che, assieme all'inflizione di "pene straordinarie", verosimilmente a carattere corporale, era di competenza del Consiglio di Amministrazione. Le punizioni corporali non vennero più impartite almeno dal 1951. Molto frequente, probabilmente perché particolarmente sentita dagli alunni, era la revoca dei permessi ordinari che, durante particolari festività, consentivano di tornare presso la famiglia. Le punizioni venivano erogate dal Direttore del Convitto, previa autorizzazione del Presidente.

1 1907 - 1916

Conservatorio degli Orfani. Registro delle punizioni

Registro legato in cartone di pagine 208; numerazione coeva per pagine.

Con repertorio alfabetico (cognome degli alunni).

In allegato:

- Foglio contenente i nomi degli alunni in permesso il 14 novembre, s.d.

2 1907 - 1916

Pia Casa di lavoro Conversini. Registro delle punizioni

Registro legato in cartone di pagine 208; numerazione per pagine.

Con repertorio alfabetico (cognome degli alunni).

3 1919 - 1924

Dal 27 ottobre 1919. Registro delle punizioni

Registro legato in cartone di pagine 111; numerazione per pagine (seguono cc. bianche n.n.).

Con rubrica alfabetica per cognome degli alunni.

4

1932 - 1937

Punizioni dal 1932-1933-1934-1935-1936-1937

Registro legato in cartone; numerazione per pagine (1-49; 1-21; cc. n.n.).

Con repertori annuali per carte.

Vi si riportano nome e cognome dell'alunno e le punizioni inflitte con la motivazione.

In allegato:

- Carte diverse relative a punizioni.

Sottoserie

XIII. 9 Relazioni e rapporti della Direzione

4 unità archivistiche.

Vi si comprendono 4 buste di relazioni giornalieri, settimanali e annuali relative al personale e agli alunni.

1 1906 - 1966

Rapporti giornalieri, settimanali e annuali

Fascicoli n. 3 contenuti in busta di cartone.

1 - 1 1906 nov. - 1908 apr.

Rapporti giornalieri

Fascicolo

Vi si comprendono:

- Rapporti giornalieri del Capo Custode della Pia Casa di lavoro Conversini al Presidente poi al Censore relativi ai custodi (di turno, supplenti, in permesso e puniti) ed agli alunni (presenti, ammalati, convalescenti, in permesso, in punizione), 1906-1908;

- Rapporti giornalieri del Direttore del Conservatorio degli Orfani al Direttore poi al Regio Commissario relativi agli alunni (presenti, ammalati ed in permesso), 1906-1908.

1 - 2 1908 mag. - 1908 dic.

Dal 1° maggio 1908 a tutto dicembre 1909

Fascicolo

Vi si comprendono:

- Rapporti giornalieri del Direttore Generale degli Istituti Raggruppati al Regio Commissario poi al Presidente relativi agli alunni (di turno, supplenti, in permesso e puniti), maggio-dicembre 1908;

- Rapporto settimanale del Censore del Conservatorio degli Orfani al Direttore Generale sugli alunni meritevoli di lode

e puniti, maggio-dicembre 1908;
- Rapporto settimanale del Censore della Pia Casa di lavoro Conversini al Direttore Generale sugli alunni meritevoli di lode e puniti, maggio-dicembre 1908;
- Rapporti settimanali dei Capo Officina degli Istituti Raggruppati (calzolaio e sarto) al Direttore Generale sugli alunni (condotta, profitto, assenze, ritardi), novembre-dicembre 1908.

1 - 3 1908 dic. - 1910 feb.

Rapporti giornalieri del Direttore Generale al Presidente 1909

Fascicolo

Vi si comprendono:

- Rapporti giornalieri del Direttore Generale degli Istituti Raggruppati al Presidente relativi agli alunni (di turno, supplenti, in permesso e puniti), gennaio-dicembre 1909;
- Rapporti settimanali dei Capo Officina degli Istituti Raggruppati (calzolaio e sarto) al Direttore Generale sugli alunni (condotta, profitto, assenze, ritardi), gennaio 1909 - febbraio 1910;
- Rapporti diversi sugli alunni, dicembre 1908 - aprile 1909.

1 - 4 1929 set. 6

Istituti Raggruppati. Relazione del Direttore 6 settembre 1929 - VII

Fascicolo

Anno scolastico 1928-1929.

1 - 5 1931 feb.28

Relazione del Direttore. Anno 1930 IX

Fascicolo

1 - 6 1932 lug. 4

Relazione del direttore per l'anno scolastico 1931-1932

Fascicolo.

1 - 7 1933 lug. 14

Istituti Raggruppati. Relazione del Direttore. Anno 1933 - XI

Fascicolo

Anno scolastico 1932-1933.

In allegato:

- "Elenco nominativo degli alunni giudicati meritevoli di premio", 24 novembre 1933.

1 - 8 1934 lug. 12

Relazione del Direttore. Anno scolastico 1933-34

Fascicolo

Relazione indirizzata al Presidente relativa all'andamento scolastico degli alunni degli Istituti iscritti alle diverse scuole medie, ai premi conferiti, alle attività svolte ed ai servizi prestati dai vari dipendenti. Originale dattiloscritto con allegata la bozza manoscritta.

1 - 9 1937 lug. 24

Relazione per l'anno scolastico 1936-1937 del Direttore degli Istituti Raggruppati cavalier Luigi Petrocchi

Fascicolo

1 - 10 1931 - 1940

Relazione

Fascicolo

Vi si comprendono:

- Relazione al Presidente relativa alla gita al Castello di Cireglio del 7 settembre 1932, bozza;
- Relazione sugli esami finali dell'anno scolastico 1930-1931;
- "Istituti Raggruppati. Conservatorio degli Orfani e Pia Casa di lavoro Conversini Pistoia. Relazione della Presidenza per il triennio 1937-1939"

1 - 11 1949 lug.2

Relazione per la chiusura dell'anno sco-

lastico 1948-49

Fascicolo

Relazione del direttore F. Poli.

1 - 12 1966 giu.

Riassunto delle relazioni mensili tratte dal diario scolastico dal 5 novembre 1965 al giugno 1966

Fascicolo

Due copie.

2 1938 gen. - 1939 ott.

Rapporti settimanali 1938-1939

Registro legato in cartone; cc. n.n.

Settimana per settimana vi vengono riportati: numero degli alunni presenti e assenti; orario delle attività; punizioni, condizioni di salute e speditività; alunni in permesso o in colonia, particolari avvenimenti; alunni inviati al servizio di cucina o di refettorio; arrivi e dimissioni di alunni; rientro in servizio di dipendenti.

3 1943 mag. - 1943 set.

Conservatorio degli Orfani e Pia Casa di lavoro Conversini. Istituti Raggruppati di Pistoia. Rapporto settimanale

Registro legato in cartone; cc. n.n.

Contenuto c. s.

In nota alla settimana dal 27 agosto al 4 settembre si legge: "In data 3 settembre 1943 gli alunni vengono inviati a casa per la chiusura del Convitto in seguito alla requisizione dei locali da parte della Croce Rossa Italiana".

4 1947 lug.1 - 1952 giu.21

Conservatorio degli Orfani e Pia Casa di lavoro Conversini. Istituti Raggruppati di Pistoia. Rapporto settimanale

Registro legato in cartone; cc. n.n.

Contenuto c. s.

In allegato:

- Richiesta di poter cambiare il giorno di visita a casa di un alunno;
- Preventivo 1951 per spese di guardaroba.

sottoserie

XIII. 10 Prontuari

3 unità archivistiche.

Su questi registri si riportano notizie relative ai membri del Consiglio di Amministrazione, al personale, ai fornitori, agli orari e agli alunni (elenchi per fondazione, assegnazione degli armadietti, alunni operai, corsi speciali, ammissioni, dimissioni, corsi premilitari ecc.).

1 1933 - 1934

1933 XI - 1934 XII. Prontuario. Personale del Convitto - Alunni - Scuole - Operai

Registro legato in cartone di pagine 140; numerazione per pagine.

Vi si riportano dati diversi relativi a: membri del Consiglio di Amministrazione; personale; fornitori; orari; alunni (elenchi per fondazione, assegnazione degli armadietti, alunni operai, corsi speciali, ammissioni, dimissioni, corsi premilitari).

2 1936 - 1937

Prontuario 1936-1937

Registro legato in cartone; cc. n.n.

3 1937 - 1938

Prontuario anno scolastico 1937-1938

Registro legato in cartone; cc. n.n.

Sottoserie

XIII.11 Diari

14 unità archivistiche.

La sottoserie è costituita da registri annuali tenuti dal Presidente.

1 1921 gen. - 1921 dic.

Diario 1921

Filza legata in cartone; cc. n.n.

2 1922 gen. - 1922 dic.

Diario 1922

Filza legata in cartone; cc. n.n.

3 1923 gen. - 1923 dic.

Diario 1923

Filza legata in cartone; cc. n.n.

4 1924 gen. - 1924 dic.

Diario 1924

Filza legata in cartone; cc. n.n.

5 1925 gen. - 1925 dic.

Diario 1925

Filza cartacea legata in cartone; cc. n.n.

6 1926 gen. - 1926 dic.

Diario 1926

Filza cartacea legata in cartone; cc. n.n.

7 1927 gen. - 1927 dic.

Diario 1927

Filza legata in cartone; cc. n.n.

8 1928 gen. - 1928 dic.

Diario 1928

Filza legata in cartone; cc. n.n.

9 1929 gen. - 1929 dic.

Diario 1929

Filza legata in cartone; cc. n.n.

10 1930 gen. - 1930 dic.

Diario 1930 VIII

Filza legata in cartone; cc. n.n.

11 1931 gen. - 1931 dic.

Diario anno 1931. Anno IX

Filza legata in cartone; cc. n.n.

12 1932 gen. - 1932 dic.

Diario 1932

Filza legata in cartone; cc. n.n.

13 1933 gen. - 1933 dic.

Diario 1933

Filza legata in cartone; cc. n.n.

A partire dal mese di settembre si aggiunge una fincatura relativa al personale (iscritti, in servizio, ammalati, in permesso).

14 1934 gen. - 1937 ott.

Diario del signor Presidente

Fascicoli contenuti in busta di cartoncino.

Mancano i fascicoli relativi ai mesi di luglio-settembre 1935.

Sottoserie

XIII. 12 Scuole Industriale e Agraria e insegnamenti di musica e di ginnastica

3 unità archivistiche.

Altri atti relativi a questa sottoserie si trovano nella busta 1 bis della serie XXII. Registri e carte diverse.

1 1896 - 1941

Scuola industriale

Busta di ff. 6.

1 - 1 [1896 - 1930

Scuola professionale

Fascicolo

Carteggio e atti.

1 - 2 1919

Concorso degli Istituti all'aumento stipendi impiegati Regia Scuola Industriale. Decreto luogotenenziale del 10 febbraio 1918 n. 107

Fascicolo

1 - 3 1925 - 1941

Scuola

Fascicolo

Carteggio e atti relativi alla Regia Scuola Industriale e di Avviamento Professionale Antonio Pacinotti.

1 - 4 1927

[...] Progetto per adattamento di locali ad uso della Scuola maschile di avviamento professionale Vittorio Emanuele III in Pistoia. Studio dell'architetto Ferdinando Pacini. Pistoia

Fascicolo

Vi si comprendono: relazione, analisi dei prezzi, disegni, computo metrico, perizia dei lavori e capitolato speciale d'appalo e tariffa dei prezzi.

1 - 5 1937

Carte diverse relative ai lavori per la costruzione di nuovi locali per le officine e per la sistemazione dell'accesso alle aule della Regia Scuola Industriale e di Avviamento Professionale Antonio Pacinotti

Fascicolo

Vi si comprendono: carteggio, disegni, relazioni, progetti, etc. Contiene copia dello Statuto della Regia Scuola Industriale del 30 giugno 1907.

1 - 6 1938 - 1942

Lavori di ampliamento locali Regia Scuola Pacinotti

Fascicolo

Carteggio, copie di deliberazioni, prospetti di spesa, offerte di ditte.

2 1907 - 1965

Scuole Industriale e Agraria ed insegnamento musicale e di ginnastica

Fascicoli contenuti in busta di cartone con fettucce di chiusura in stoffa.

2 - 1 1907 - 1925

Concorso ai lavori per la Scuola Industriale

Fascicolo.

2 - 2 1910 - 1911

Ampliamento dei locali ad uso della Regia Scuola Industriale

Fascicolo

Comprende piantina geometrica.

2 - 3 1913 - 1922

Giunta di Vigilanza della Regia Scuola Industriale. Rappresentanti degli Istituti

Fascicolo

Carteggio.

2 - 4 1919

Dono di un microscopio (Conversini) al Gabinetto di Fisica della Regia Scuola Industriale

Fascicolo

2 - 5 1931

Manifesto di un corso di specializzazione pre-aeronautica alle Pacinotti

Fascicolo.

2 - 6 1931

Manifesto per l'iscrizione alla scuola secondaria di avviamento al lavoro annessa alla Regia Scuola Industriale Pacinotti

Fascicolo.

2 - 7 1931

Regia Scuola Industriale 1931-1932. X

Fascicolo

Note ed elenchi di alunni.

2 - 8 1936

Avviso di iscrizione a corsi della Regia Scuola Tecnica Industriale Antonio Pacinotti

Fascicolo

Manifesto per avviso d'iscrizione al corso di specializzazione per meccanici e per falegnami ebanisti ed al corso di perfezionamento per elettricisti.

2 - 9 1942 - 1943

Deliberazioni del Consiglio riguardanti lavori di ampliamento alla Regia Scuola Industriale

Fascicolo

Deliberazioni del 23 marzo, 17 aprile e 19 ottobre 1942 (2) e 17 giugno 1943.

2 - 10 1946 - 1947

Ricostruzione Scuola Industriale Antonio Pacinotti

Fascicolo

2 - 11 1946 - 1950

Carteggio con la Scuola Tecnica Industriale Antonio Pacinotti

Fascicolo

2 - 12 1932 - 1933

Podere Montesecco. Cattedra ambulante - Scuola Agraria

Fascicolo

2 - 13 1932 - 1940

Cattedra ambulante di agricoltura

Fascicolo

Carteggio e atti.

2 - 14 1965

Scuola Tecnica Agraria

Fascicolo

Richieste di materiale per il convitto.

2 - 15 sec. XX prima metà

Vincenzo Billi. La trovata d'Arlecchino. Violoncello

Fascicolo.

Spartito musicale manoscritto.

2 - 16 1903 - 1921

Insegnamento musicale e di ginnastica

Fascicolo

Carteggio e atti relativi. Vi si comprende, a stampa, il "Regolamento interno e della scuola di musica dell'Orfanotrofio provinciale di Reggio Calabria" del 1903.

2 - 17 sec. XX prima metà

Partiture musicali a stampa

Fascicolo

Vi si comprendono dodici partiture dell'inno ufficiale "Balilla" di Giuseppe Blanc (1923) per flicorno baritono in si, trombone, basso in si, basso in fa, primo clarinetto soprano in si (due copie), secondo clarinetto soprano in si (due co-

pie), secondo flicorno contralto in mi, terzo flicorno contralto in mi, ottavino in do, cassa e piatti.

3 1915 - 1921

Alunni alla Regia Scuola Industriale

Registro legato in mezza pergamena; cc. n.n.

Vi si riportano per ciascun anno scolastico: corso di appartenenza (da primo a quinto); numero progressivo; numero di matricola; cognome e nome degli alunni; annotazioni. Dall'anno scolastico 1916-1917 per ciascun alunno si riportano anche gli oggetti ed i libri consegnati ad ottobre e la loro restituzione

Sottoserie

XIII. 13 Registri e carte diverse

22 unità archivistiche.

In questa sottoserie si comprendono tutte quelle unità archivistiche che per argomento trattato e disomogeneità di contenuto, non è stato possibile inserire nelle serie precedenti.

1 - 1819 - 1942

Alunni a carico di diverse amministrazioni

Fascicoli n. 27 contenuti in busta di cartone con fettucce di chiusura in stoffa.

1 - 1 1819 - 1942

Fondazione Brunozzi Puccini

Fascicolo

Atti diversi.

1 - 2 1834 - 1917

Fondazione Nencini Rospigliosi per 1 posto d'orfano

Fascicolo

Con atto dell'11 agosto 1834 Maddalena Nencini vedova Rospigliosi istituisce un posto di alunno nel Conservatorio degli Orfani.

1 - 3 1837 - 1917

Fondazione Franchini-Taviani per 7 posti d'orfano

Fascicolo

Atti diversi.

Con atto del 21 marzo 1837 Giovanni Maria Franchini Taviani lascia al Conservatorio degli Orfani un podere nel comune delle Capannelle presso Sant'Amato con i cui proventi dovevano essere mantenuti sei orfani.

1 - 4 1844 - 1932

Fondazione Canonico Rosati per un posto

d'orfano

Fascicolo

Con testamento olografo del 17 febbraio 1843 il canonico Rinaldo Rosati lascia al Conservatorio degli Orfani 600 scudi d'oro per la fondazione di un posto di alunno.

1 - 5 1845 - 1913

Fondazione Antonio Tesi per posti d'orfano

Fascicolo

Atti diversi.

Con testamento del 13 dicembre 1845 Antonio di Pietro Tesi lascia parte del suo patrimonio per la creazione di posti gratuiti nel Conservatorio degli Orfani e nel Conservatorio delle Crocifissine.

1 - 6 sec. XIX seconda metà - 1913

Fondazione del prete Filippo Tesi per un posto d'orfano

Fascicolo

Carteggio e atti.

Con pubblico strumento del 10 novembre 1825 Filippo Tesi, parroco a San Sebastiano a Piuvica, donando tutti i propri beni al nipote Antio Tesi lo obbligava alla fondazione di due posti di alunno di cui uno nel Conservatorio degli Orfani e l'altro nel Conservatorio delle Crocifissine.

1 - 7 1863 - 1911

Fondazione Cellesi per tre posti d'orfano

Fascicolo

Atti diversi.

Con testamento olografo dell'otto luglio 1859 Giuseppe di Giuseppe Cellesi istituendo erede il signor Cesare Marchetti di Pistoia lo obbliga alla fondazione di cinque posti di alunno nel Conservatorio degli Orfani.

1 - 8 1889 - 1919

Ricostituzione dei patrimoni delle fondazio-

ni private

Fascicolo

Atti e conteggi diversi.

1 - 9 1891 - 1913

Fondazione del prete Baldini per un posto d'orfano

Fascicolo

1 - 10 1907 - 1930

Fondazione Bindo Bindi per 2 posti d'orfano

Fascicolo

Carteggio e atti.

Con testamento del 20 gennaio 1907 Bindo di Raffello Bindi lasciava all'Orfanotrofio Puccini un podere di sette ettari nel popolo di Chiesina con le cui rendite sarebbero stati fondati a suo nome due posti di alunno a collazione del Vescovo di Pistoia.

1 - 11 1912

Fondazione Niccolò Puccini

Fascicolo

Elenco dei nominativi degli alunni che ne hanno usufruito con le date di ingresso e di uscita dal Conservatorio.

1 - 12 1914 - 1929

Fondazione Galleria Puccini

Fascicolo

Carteggio e atti.

Con atto del 29 settembre 1914 gli Istituti Raggruppati cedevano al Comune di Pistoia i quadri pervenuti dall'eredità Puccini per la creazione di un Museo Civico. Dal canto sul l'amministrazione comunale stabiliva una dote perpetua per il mantenimento a proprie spese nel Conservatorio degli Orfani di cinque alunni con retta annua di £ 400 ciascuno.

1 - 13 1917

Fondazione Godemini

Fascicolo

Elenco dei nominativi degli alunni che ne hanno usufruito con le date di ingresso e di uscita dal Conservatorio e nota di spese.

1 - 14 1923

Deliberazione del 1 febbraio 1923 per la riduzione dei posti nelle fondazioni private

Fascicolo

1 - 15 1924 - 1930

Orfani di guerra Provincia di Pistoia. Varie

Fascicolo

Carteggio degli Istituti con l'Opera Nazionale per gli Orfani di Guerra (Comitato provinciale di Pistoia) e con la Sottoprefettura di Pistoia e la Prefettura di Firenze.

1 - 16 1925

Carteggio con L'Istituto Nazionale Umberto I di Firenze per il mantenimento degli orfani Alvaro Sedoni e Mario Malpezzi

Fascicolo

1 - 17 1925 - 1927

Orfani di guerra ricoverati a cura della Giunta Esecutiva del Comitato Provinciale Orfani di Guerra di Firenze e di Pistoia

Fascicolo

Elenchi di alunni.

1 - 18 1925 - 1929

Orfani di guerra ricoverati a cura e spese dei Comitati Provinciali di Firenze e di Pistoia.

Matricola

Fascicolo

Vi si comprende l'elenco dei ragazzi ammessi tra il gennaio 1925 ed il marzo

1929 di cui si riportano: numero di matricola; cognome, nome e paternità; data di ammissione; data di dimissione; ente sovventore; note.

1 - 19 1925 - 1932

Orfani di guerra. Provincia di Firenze. Varie

Fascicolo

Carteggio e atti.

1 - 20 1925 - 1937

Orfani di guerra di Firenze

Fascicolo

Carteggio e pagamento rette.

1 - 21 1927

Comitato Provinciale degli Orfani di Guerra di Firenze

Fascicolo

Carteggio relativo all'orfano Pampaloni Plinio.

1 - 22 1927 - 1928

Opera Nazionale Maternità e Infanzia di Pistoia. Anno 1927 1928. Elenchi

Fascicolo

Carteggio e atti relativi ai ricoverati (elenchi, richieste di informazioni e dati, etc.)

1 - 23 1927 - 1931

Comitato Provinciale Orfani di Guerra di Pistoia. Carteggio per pagamento rette

Fascicolo

1 - 24 1927 - 1933

Opera Nazionale Maternità e Infanzia Pistoia. Carteggio e rette

Fascicolo

1 - 25 1927 - 1941

Orfani di guerra. Carte diverse

Fascicolo

1 - 26 1928

Opera Nazionale Maternità e Infanzia. Rette

Fascicolo

Carteggio e atti.

1 - 27 1928 - 1931

Orfani di guerra. Carteggio e atti

Fascicolo

2 1929 - 1926

Alunni a carico di diverse amministrazioni

Fascicoli n. 26 contenuti in busta di cartone con fettucce di chiusura in stoffa.

2 - 1 1929 - 1934

Minori ricoverati di urgenza e temporaneamente per ordine della regia Questura. 1929-1934

Fascicolo

2 - 2 1929 - 1943

Orfani di caduti fascisti

Fascicolo

Atti, contabilità delle rette di ricovero e carteggio con il Partito Nazionale Fascista, l'Associazione caduti fascisti per la rivoluzione (cui spettava il pagamento delle rette stesse) e con le famiglie degli orfani.

2 - 3 1930 - 1935

Comitato Provinciale degli Orfani di Guerra di Arezzo

Fascicolo

Carteggio e atti relativi alla contabilità delle rette pagate agli Istituti in favore dell'alunno Porri Angiolo.

2 - 4 1930 - 1938

Dimissione orfani di guerra della Provincia di Pistoia

Fascicolo

Elenchi di alunni dimessi negli anni 1930-1938.

2 - 5 1930 - 1947

Orfani di guerra. Carte diverse

Fascicolo

2 - 6 1931 - 1937

Gioventù Italiana del Littorio

Fascicolo

Carteggio e atti relativi anche all'Opera Nazionale Balilla.

2 - 7 1931 - 1943

Comitato Provinciale degli Orfani di Guerra di Pistoia

Fascicolo

Carteggio e atti relativi alla contabilità delle rette pagate agli Istituti per alunni orfani di guerra.

2 - 8 1932 - 1933

Orfani di guerra a pagamento della provincia di Ferrara

Fascicolo

Carteggio e atti relativi alla contabilità delle rette pagate agli Istituti in favore dell'alunno Squarzone Ido.

2 - 9 1932 - 1936

Figli del Littorio. Regio Ministero degli Affari esteri. Roma

Fascicolo

Contabilità rette e carteggio.

2 - 10 1932 - 1941

Comitato Provinciale degli Orfani di Guerra di Bari

Fascicolo

Carteggio e atti relativi alla contabilità delle rette pagate agli Istituti in favore degli alunni Lorenzo e Nicola Falchetta.

2 - 11 1932 - 1947

Regia Questura Pistoia. Carteggio ricovero alunni

Fascicolo

Relativo al ricovero di ragazzi fermati per misure di pubblica sicurezza.

2 - 12 1933 - 1936

Lettere di trasmissione e contabilità delle rette di ricovero degli Orfani di Guerra

Fascicolo

Trasmesse al Comitato Provinciale degli Orfani di guerra di Pistoia.

2 - 13 1936

Opera Nazionale Maternità e Infanzia. Roma

Fascicolo

Carteggio.

2 - 14 1938 - 1942

Ente Comunale di Assistenza

Fascicolo

Carteggio e atti relativi alle rette di ricovero degli alunni mantenuti a carico dell'Ente.

2 - 15 1937 - 1939

Margonari Egidio di Alfonso

Fascicolo

Carteggio con l'Opera Nazionale per la protezione della maternità e dell'infanzia (ONMI) di Mantova per il pagamento delle rette.

2 - 16 1936

Fondazione colonnello Alessandro Sozzifanti

Fascicolo

Verbale di deliberazione del Consiglio per la costituzione, su richiesta del presidente Alessandro Sozzifanti, di un posto d'orfano con gli emolumenti spettanti.

tanti annualmente al presidente per i sei anni del suo mandato.

2 - 17 1938 - 1943

Amministrazione provinciale

Fascicolo

Carteggio e atti relativi a vari alunni, mantenuti a carico dell'Amministrazione provinciale.

2 - 18 1940

Opera Nazionale Maternità e Infanzia. Mantova

Fascicolo

Carteggio.

2 - 19 1942 - 1944

Comune di S. Marcello. C. G.

Fascicolo

Carteggio e atti per pagamento della retta di ricovero dell'alunno G. C.

2 - 20 1942 - 1949

Orfani di guerra e alunni a pagamento

Fascicolo

Carteggio, conti di spese e appunti.

2 - 21 1943

Comune Montecatini

Fascicolo

Carteggio e atti per pagamento della retta di ricovero dell'alunno B. M.

2 - 22 1943 - 1947

Ente Comunale Assistenza

Fascicolo

Carteggio e atti.

2 - 23 sec. XX prima metà

Conservatorio degli Orfani. Elenchi alunni per fondazioni

Fascicolo

Elenco dei nominativi degli alunni che hanno usufruito delle varie fondazioni

con le date di ingresso e di uscita dal Conservatorio.

2 - 24 1954

Posto «Fondazioni diverse»

Fascicolo

Carteggio e atti per l'assegnazione del posto all'alunno A. M..

2 - 25 1954 - 1957

Comune di Prato

Fascicolo

Carteggio e atti relativi alla contabilità delle rette di P. G. alunno a carico del Comune di Prato.

2 - 26 1964 - 1967

Carteggio e atti

Fascicolo

Vi si comprendono documenti relativi a pagamenti di sussidi ad alunni ed ex alunni ed atti relativi a minori a carico dell'O.N.M.I.

3 1900 - 1957

Guadagni degli alunni

Registro legato in cartone e tela di pagine 217; numerazione per pagine (con alcune irregolarità, seguono cc. n.n.).

Per ogni alunno si riportano: cognome e nome; numero del libretto di risparmio, somme entrate e uscite e saldo finale di quello che è stato consegnato all'uscita. Fino al 1907 si riferisce alla Pia casa di lavoro Conversini.

In allegato:

- "Risparmi restituiti dall'anno 1933 a tutto l'anno 1936 (XIV e XV)";

- Carteggio e atti relativi ai guadagni ed al ritiro dei libretti di risparmio

4 1901 - 1940

Amministrazione dell'Orfanotrofio in Pistoia. Alunni iscritti alle scuole Puccini e Baldini in Capostrada e Piteccio

Registro legato in mezza pergamena; cc. n.n.

Registro a fincature prestampate diviso in due parti (la prima relativa all'Asilo Puccini e la seconda alla Scuola Baldini) in cui si riportano: numero d'ordine, cognome e nome, paternità, domicilio, data d'ammissione, risultato (condotta e profitto), data del licenziamento, annotazioni. Relativo ad alunni ammessi negli anni 1895-1940 per l'asilo e 1895-1923 per la scuola Baldini.

5 1905 - 1959

Spedalità, infermeria, visite mediche e vaccinazioni

Fascicoli contenuti in busta di cartone con fettucce di chiusura in stoffa.

5 - 1 1905 - 1914

Provvedimenti sanitari

Fascicolo

Esami chimici-batteriologici su campioni di vitto e acqua, profilassi per malattie contagiose, visite ad alunni.

5 - 2 1907 - 1914

Infermeria interna

Fascicolo

Giornate di lavoro prestate dalle infermiere negli anni 1907-1914.

5 - 3 1907 - 1914

Collegio medico

Fascicolo

Date delle visite collegiali fatte agli alunni negli anni 1907-1914.

5 - 4 1908

Spedalità

Fascicolo

5 - 5 1908 - 1914

Dentista

Fascicolo

Carteggio.

5 - 6 1908 - 1914

Medicinali e farmacisti

Fascicolo

Carteggio.

5 - 7 1909 - 1910

Oculista

Fascicolo

Carteggio.

5 - 8 1909 - 1920

Vaccinazioni

Fascicolo

Vi si comprendono elenchi di ragazzi vaccinati negli anni 1909, 1912, 1913 e 1920.

5 - 9 1914 - 1919

Carteggio e atti relativi alla vaccinazione degli alunni

Fascicolo

5 - 10 1915 - 1916

Visite del collegio medico e giornate d'infermeria. 1915-1916

Fascicolo

5 - 11 1926

Elenco dei malati ricoverati presso i Regi Spedali Riuniti di Pistoia e liquidazione della spedalità

Fascicolo

5 - 12 1928 - 1929

Malattia alunni. Spedalità. Profilassi. Provvedimenti

Fascicolo

Carteggio e atti.

5 - 13 1929

*Bollettino ammalati nella infermeria 1929
1° semestre*

Fascicolo

5 - 14 1929 - 1937

Spedalità

Fascicolo

Carteggio e atti relativi al rimborso delle rette di spedalità per gli alunni degli Istituti Raggruppati ed in particolare quelle per i malati di tifo.

5 - 15 1931 - 1942

Rapporti del sanitario

Fascicolo

5 - 16 1958 - 1959

Antipolio

Fascicolo

Carteggio e atti relativi alla vaccinazione degli alunni.

6 1906 - 1915

Scuole

Fascicoli n. 9 contenuti in busta di cartone con fettucce di chiusura in stoffa.

Vi si comprendono carte diverse relative a orari delle lezioni e risultati degli esami ed i giornali di classe e di catechismo delle scuole elementare e industriale per gli anni scolastici 1906-1907 e 1914-1915.

7 1906 - 1950

Tabelle dietetiche e vitto

Fascicoli contenuti in busta di cartone con fettucce di chiusura in stoffa.

7 - 1 1906 - 1909

Vitto

Fascicolo

Atti diversi. Vi si comprendono inoltre le "Norme per il servizio di cucina e per la sorveglianza durante i pasti degli alunni" del 17 dicembre 1906.

7 - 2 1919 - 1920

Tessere annonarie

Fascicolo

Elenchi degli alunni e tessere.

7 - 3 1923

Dimostrazione del costo giornaliero (solo vitto) di ciascun alunno dal 1 gennaio al 31 ottobre 1923

Fascicolo

7 - 4 1923

Tabelle dietetiche giornaliere

Fascicolo

Prospetti giornalieri della quantità degli alimenti dati agli alunni a colazione, pranzo e cena per età.

7 - 5 1940

Tabella dietetica 1938

Fascicolo

Comprende liste delle vivande, delle rimanenze in dispensa e delle posaterie per il 1940.

7 - 6 1950

Istituti Raggruppati Pistoia. Tabella dietetica in vigore dal 4 ottobre 1950 su proposta del medico del Collegio, dott. Ascanio Forleo, e dietro regolare delibera del Consiglio di Amministrazione approvata dalla Prefettura

Fascicolo

7 - 7 [sec. XX seconda metà]

Tabella dietetica

Fascicolo

8 1907 - 1919

Indennità mensili agli alunni

Busta di ff.5 nn; numerazione per pagine (con alcune irregolarità, seguono cc. nn.).

Vi si comprendono:

- "Indennità alunni", fascicolo contenente cedole relative al pagamento delle indennità mensili per le calzature per il 1918, elenco di alunni, carta relativa alla indennità agli alunni, 1916-1918;
- Ruoli mensili delle indennità dovute agli alunni per il 1916;
- Ruoli mensili delle indennità dovute agli alunni per il 1917;
- Ruoli mensili delle indennità dovute agli alunni per il 1918;
- Ruoli mensili delle indennità dovute agli alunni per il 1919.
- "Pia Casa di lavoro Conversini. Elenchi delle mercedi dovute agli alunni", contenente i sottofascicoli:
 - * Elenchi delle mercedi dovute dalla maestranza Lascialfari agli alunni della sartoria per i mesi di gennaio - dicembre 1907;
 - * Elenchi delle mercedi dovute dalla maestranza Favelli agli alunni della calzoleria per i mesi di gennaio - luglio 1907;
 - * Elenchi delle mercedi dovute dalla maestranza Trinci agli alunni dell'officina per i mesi di gennaio - dicembre 1907;
 - * Elenco delle mercedi dovute dalla maestranza Fedi agli alunni per i mesi di giugno - luglio 1907;
 - * Elenchi delle mercedi dovute dalla maestranza Lascialfari agli alunni della sartoria per i mesi di gennaio - aprile 1908;
 - * Elenco delle mercedi dovute dalla maestranza Favelli agli alunni della calzoleria per i mesi di gennaio - marzo 1908.

9 1908 gen. 1 - 1908 dic. 31

Agenda

Agenda cartacea legata in cartone; cc. n.n.

Titolazione interna: "Memoriale di gabinetto per 1908".

Si tratta di una vera e propria agenda in cui venivano sinteticamente annotate (probabilmente dal direttore) le lezioni impartite, le attività svolte dagli alunni, le assenze, le mancanze, le punizioni inflitte ed altro

10 1909 - 1923

Situazione giornaliera degli alunni accolti negli Istituti

Fascicoli contenuti in busta di cartone con fettucce di chiusura in stoffa.

10 - 1 1909

1909

Fascicolo

Prospetti mensili a fincature prestampate in cui si riporta il numero degli alunni per ciascuna fondazione.

10 - 2 1912

1912

Fascicolo

Contenuto c. s.

10 - 3 1913

1913

Fascicolo

Contenuto c. s.

10 - 4 1915 gen. - 1915 dic.

1915

Situazione giornaliera degli alunni accolti negli Istituti nei mesi di settembre - dicembre 1915

Fascicolo

Prospetti mensili in cui si riportano: numero degli alunni per fondazione, classe

o officina di appartenenza, presenti in infermeria o all'Ospedale.

10 - 5 1916 gen. - 1916 dic. 1916

Situazione giornaliera degli alunni accolti negli Istituti nei mesi di gennaio - dicembre 1916
Fascicolo
Contenuto c. s.

10 - 6 1918

1918. Quadri numerici

Situazione giornaliera degli alunni accolti negli Istituti nei mesi di gennaio - dicembre 1916
Fascicolo
Contenuto c. s.

10 - 7 1919

1919

Fascicolo
Contenuto c. s.

10 - 8 1921 gen. - 1921 dic. 1921

1921

Situazione giornaliera degli alunni accolti negli Istituti nei mesi di gennaio - dicembre 1921
Fascicolo
Contenuto c. s.

10 - 9 1923 feb. - 1923 dic.

Situazione giornaliera degli alunni accolti negli Istituti nei mesi di febbraio - dicembre 1923
Fascicolo
Contenuto c. s.

11 [1921] - [1922]

Organico alunni. Note personali e caratteristiche

Registro legato in cartoncino; cc. n.n.

Per ciascun alunno vi si riportano: nu-

mero d'ordine, cognome e nome, paternità, matricola, data di nascita, note personali e caratteristiche, studi fatti, data di uscita, osservazioni.

12 1924 - 1925

Concorsi a posti di alunno del Conservatorio degli Orfani

Busta di ff.4 nn.

Vi si comprendono fascicoli di documentazione varia relativa agli alunni partecipanti ai concorsi degli anni 1924 e 1925;
- "Concorso per il Conservatorio degli Orfani. Apertura il 19 febbraio 1924. Chiusura il 15 marzo 1924";
- "Concorso per il Conservatorio degli Orfani. Apertura il 12 febbraio 1925. Chiusura il 26 febbraio 1925";
- "Concorso a tre posti di alunno nella Pia Casa di Lavoro Conversini. Apertura il 12 febbraio 1925. Chiusura il 26 febbraio 1925";
- "Puccini. Concorso chiuso il 10 ottobre 1925".

13 1933 - 1937

Note caratteristiche alunni. Fondazione Puccini e fondazione Conversini. Anni 1933 XI - 1934 XII - 1935 XIII - 1936 - 1937

Registro legato in cartone; cc. n.n.

Vi si riportano per ogni anno scolastico scarse notizie relative al carattere e alla condotta degli alunni.

14 1936 - 1938

Permessi 1936 - 1937 - 1938

Registro legato in cartone; cc. n.n.

Vi si riportano i nominativi, le date di

uscita e rientro, la località e il motivo dell'uscita (permessi giornalieri, vacanze natalizie, vacanze pasquali e vacanze estive).

In allegato: lettere, cartoline, certificati ed atti diversi relativi agli alunni.

15 1937

Alunni iscritti nelle organizzazioni giovanili del regime fascista fino dal 1928-29-30-31-32-33-34-35-36-37-38

Registro legato in cartone; cc. n.n.

Registro mutilo. La coperta contiene tre carte relative all' sito degli esami del corso serale di prima, seconda e quarta del 1937.

16 1937 set. 29 - 1950 nov.23

Registro degli ammalati dal 1 ottobre 1937 al ...

Registro legato in cartone; cc. n.n.

Vi si riportano, relativamente agli alunni ricoverati in infermeria: numero d'ordine mensile; cognome e nome; data di entrata e di uscita; notizie sulla malattia e disposizioni.

In allegato:

- Carte sciolte di appunti.

17 1938

Scuole elementari. Registro degli scrutini e degli esami [...]. Scuola Attilio Frosini. Classe quinta diretta dall'insegnate signor Paiotti Carlo

Registro legato in cartone; cc. n.n.

Anno scolastico 1937-1938.

Per ciascun alunno si riportano: numero progressivo; cognome e nome; scuola di provenienza; paternità; cognome e nome della madre; comune e data di nascita; assenze (giustificate, non giustificate e totale); materie d'esame con voto annuo di profitto; esito finale degli scrutini e degli esami; osservazioni.

18 1939

Conservatorio degli orfani in Pistoia. Elenco degli orfani accolti nel Conservatorio coll'indicazione dell'anno in cui vennero licenziati a partire dal 1820

Manifesti

Si tratta di due manifesti manoscritti di grandi dimensioni, di cui uno relativo agli anni 1820-1913 e l'altro al 1923-1938.

19 1950 - 1961

Educandato

Busta di ff. e cc. sciolte nn.

Vi si comprendono: carteggio; documentazione relativa a concorsi per docenti e amministratori; domande di impiego; documentazione relativa a concorsi per posti gratuiti; domande di ammissione; tabelle dietetiche; elenchi di alunni; proposte per forniture; depliant pubblicitari; copie di deliberazioni; pagelle scolastiche; bandi di concorso; regolamenti e norme integrative; cartelle sanitarie e certificazioni.

20 1967 - 1973

Borse di studio

Fascicoli contenuti in busta di cartone con fettucce di chiusura in stoffa.

20 - 1 1967*Concorso alunni 1966-67*

Fascicolo

Carteggio e atti diversi per l'assegnazione di borse di studio.

20 - 2 1967 - 1969*Borse di studio 1968/69*

Fascicolo

Bando di concorso, carteggio e fascicoli personali di dei facenti domanda.

20 - 3 1968 - 1969

Assegnazione di borse di studio

Fascicolo

Vi si comprendono 4 fascicoli personali contenenti le domande di assegnazione.

20 - 4 1968 - 1969

Domande per l'ottenimento di borse di studio

Fascicolo

20 - 5 1969

Domande per l'ottenimento di borse di studio

Fascicolo

Domande di: Stilli Sandra; Monti Andrea; Esposito Giuseppe; Capocchi Silvano; Spinelli Maurizio.

20 - 6 1969 - 1973

Domande di borse di studio

Fascicolo

Vi si comprendono i fascicoli dei facenti domanda corredati da certificati e attestazioni varie. Alcune pagelle in originale.

20 - 7 1970

Passini Daniela di Livio. Domanda di borsa di studio

Fascicolo

21 1892 - 1948

Carte diverse

Fascicoli n. 26 contenuti in busta di cartone con fettucce di chiusura in stoffa.

21 - 1 1892 - 1914*Rapporti disciplinari*

Fascicolo

Carteggio con la Prefettura relativo ad atti di insubordinazione degli alunni e rapporti sull'andamento morale.

21 - 2 1900 - 1917*Capitali versati dal cavaliere avvocato Luigi Chiappelli per la fondazione di un posto di alunno*

Fascicolo

21 - 3 1908 - 1909*Agosto 1908. Gita a S. Marcello*

Fascicolo

Carteggio, note di spesa e programma giornaliero della villeggiatura.

21 - 4

Bando di concorso per 9 posti di convittore

Fascicolo

Manifesto (due copie).

21 - 5 1909 - 1911*Biblioteca*

Fascicolo

21 - 6 1910*Microscopio Amici*

Fascicolo

21 - 7 1913 - 1915

Carte diverse relative all'ammissione di alunni a pagamento

Fascicolo

21 - 8 1914 - 1935*Anno 1931-1932. Note caratteristiche riguardanti gli alunni ricoverati nel Convitto*

Fascicolo

Note informative, caratteristiche ed elenchi degli alunni ricoverati presso gli Istituti.

21 - 9 1915 - 1920*Scuole. Anno scolastico 1915-16*

Fascicolo

Vi si comprendono:

- "Registro giornaliero e mensile della scuola di Ginnastica", febbraio - giugno 1916;

- "Registro giornaliero e mensile della Scuola Elementare Superiore. Classe 4° - 5° e 6°", novembre 1915 - giugno 1916;

- "Registro giornaliero e mensile della Scuola Elementare Istituti Raggruppati in Pistoia. Classe 1° - 2° e 3°", novembre 1915 - luglio 1916;

- "Anno scolastico 1915-1916. Regia Scuola Industriale Antonio Pacinotti di Pistoia. Esami finali (sessione estiva)", s.d.;

- "Anno scolastico 1919-20. Esame bimestrale", 24 aprile 1920;

- "Anno scolastico 1919-1920. Regia Scuola Industriale Antonio Pacinotti. Pistoia. Secondo trimestre. Votazioni", 8 maggio 1920;

- Elenco di alunni delle scuole elementari interne, s.d.;

- "Esami 1919-1920. Regia Scuola Industriale. Sessione autunnale", s.d.;

- "Anno scolastico 1919-1920. Regia Scuola Industriale Antonio Pacinotti. Pistoia. Votazione del primo trimestre", 4 febbraio 1920.

21 - 10 1917*Scuole. Anno scolastico 1917 - 1918*

Fascicolo

Elenchi di alunni iscritti.

21 - 11 1917 - 1929*Alunni morti nel 1928*

Fascicolo

Vi si comprendono due sottofascicoli: il primo riguarda l'alunno T. M., nato a Santomato il 4/5/1913 e morto all'Ospedale di Pistoia il 18/11/1928. Il secondo fascicolo riguarda M. M., orfano di guerra nato a Marradi il 17/9/1911 e morto all'Ospedale di Pistoia il 29-12-1928.

21 - 12 1917 - 1948*Posti Puccini e Conversini*

Fascicolo

Carteggio e atti relativi a concorsi per posti vacanti, richieste e raccomandazioni per ricoveri, copie di deliberazioni per conferimento posti e dimissioni di alunni, manifesti di concorsi, articoli di giornale, elenchi dei concorrenti.

21 - 13 1918 - 1919

Risultati degli esami e lezioni di riparazione degli alunni della Regia Scuola Industriale e della Scuola Elementare

Fascicolo

21 - 14 1919*Certificati di iscrizione alla Scuole Comunali di Pistoia nell'anno scolastico 1918-1919*

Fascicolo

Vi si comprendono: certificati di frequenza, attestati di superamento esami, orario scolastico, certificati di iscrizione, ecc.

21 - 15 1919 feb.28*Scuola elementare superiore. Risultato dell'esame del bimestre gennaio-febbraio 1919*

Fascicolo

21 - 16 1920

Risultato delle prove scritte e orali del secondo saggio bimestrale della scuola

elementare superiore

Fascicolo

Il risultato, per ciascuna delle tre classi, comprende i voti in condotta, dettatura, calligrafia, componimento e aritmetica.

21 - 17 1920

1920. Mostra d'arte infantile. Alunni espositori premiati

Fascicolo

21 - 18 1920 - 1921

Esami finali e certificati di promozione

Fascicolo

Relativo agli anni scolastici 1919-20 e 1920-21.

21 - 19 1921

Prospetto dei postulanti a sei posti di alunno del Conservatorio degli Orfani in ordine all'avviso di concorso chiuso il dì 1 ottobre 1921

Fascicolo

Per ciascun alunno si riportano: numero d'ordine, cognome e nome, domicilio, età, se orfano di padre o di madre o di ambedue, eventuali fratelli e sorelle atti o meno al lavoro, stato di salute, osservazioni.

21 - 20 1923 dic. 8

Calendario dei giorni di vacanza delle scuole elementari per l'anno scolastico 1923-24

Fascicolo

Manifesto.

21 - 21 1925

Elenco di alunni premiati nell'anno scolastico 1924-1925

Fascicolo

Per ogni alunno si riportano numero d'ordine, cognome e nome, somma data in premio, firma.

21 - 22 1927 - 1947

Sezione a pagamento

Fascicolo.

21 - 23 1928

Diplomi di terzo e quarto grado conseguiti dagli alunni

Fascicolo

21 - 24 1929

Organico alunni

Fascicolo

21 - 25 1929 - 1933

Scuole. Esami 1929 - Esami 1930 - Esami 1931 - Esami 1932 - Esami 1933

Fascicolo

Vi si comprendono: elenchi di alunni iscritti alle scuole e ammessi a sostenere gli esami, manifesti, carteggio, prospetti riassuntivi dei voti ottenuti agli esami.

21 - 26 1930 - 1939

Contabilità rette degli orfani L. I. e E. R. ricoverati a carico dello Stato

Fascicolo

21 - 27 1931 - 1942

Direzione

Fascicolo

Vi si comprendono relazioni del Direttore per gli anni scolastici 1931-32, 1932-33, 1933-34, 1935-36, in cui si riportano: numero degli iscritti e dei promossi, posti vacanti da riassegnare, conferimenti di premi, punizioni, espulsioni, etc. contiene inoltre ordini di servizio, iscrizioni e dimissioni di alunni, forniture, pagamenti etc.

22 1931 - 1970

Carte diverse

Fascicoli n. 32 contenuti in busta di cartone con fettucce di chiusura in stoffa.

22 - 1 1931 - 1943

Alunni a pagamento

Fascicolo

Vi si comprendono: verbali di adunanze; carteggio; richieste di ricovero e documentazione diversa relativa ai pagamenti delle rette.

22 - 2 1931 - 1947

Alunni interni

Fascicolo

Atti diversi relativi agli alunni ed in particolare lettere al presidente.

22 - 3 1933

Premiazione alunni. 17 dicembre 1933 XII

Fascicolo

Atti diversi.

22 - 4 1933

Esami 1933 1a sessione. Scuole serali

Fascicolo

Domande di ammissione agli esami, risultati e carteggio.

22 - 5 1934

Esami finali 1934 XII

Fascicolo

Carteggio e atti.

22 - 6 1932

Concorso per un posto di convittore

Fascicolo

Manifesto (due copie).

22 - 7 1934

Premiazione alunni 11 novembre 1934. XII

Fascicolo

22 - 8 1934 - 1935

Elenchi di alunni

Fascicolo

Vi si comprendono gli elenchi degli alunni iscritti alle classi quarta e quinta

della scuola elementare per l'anno scolastico 1934-35, una nota degli alunni operai e la lista degli iscritti alla Scuola di avviamento professionale A. Pacinotti.

22 - 9 1934 - 1935

Campeggi estivi

Fascicolo

Carteggio.

22 - 10 1937 - 1951

Convitto

Fascicolo

Carteggio e atti relativi a personale e agli alunni (assegnazioni di posti, acquisti di forniture diverse, domande d'impiego, rapporti con i genitori, etc.).

22 - 11 1935 - 1939

Fondazione di un posto di orfano istituito dal benemerito Rafanelli professor Don Antonio

Fascicolo

22 - 12 1934 - 1968

Carteggio e atti diversi relativi agli alunni

Fascicolo

22 - 13 1939

Esami scuole elementari 1938-1939 XVII

Fascicolo

Carteggio e atti relativi agli alunni: esami per le scuole elementari per il 1939; elenchi di alunni; listino prezzi all'ingrosso per il 1939; orari; memorandum; ordinazione berretti.

22 - 14 1939 - 1941

Guadagni alunni

Fascicolo

Carteggio.

22 - 15 1939 - 1942

Ricoveri temporanei

Fascicolo

Carteggio e atti diversi relativi ad alunni accolti in via provvisoria.

22 - 16 1939 - 1946

Carteggio relativo ad alunni ed aspiranti alunni

Fascicolo

Vi si comprendono: richieste di ricovero, richieste di pagamento rette, informative, richieste di assunzioni di alunni ed ex alunni, assegnazione posti etc.

22 - 17 1942 - 1951

Esterni

Fascicolo

Atti diversi relativi a vari alunni esterni.

22 - 18 1947 - 1948

Atti relativi alla riapertura del Convitto

Fascicolo

22 - 19 1947 - 1950

Riapertura del Convitto

Fascicolo

Carteggio e atti per rendiconto dell'assistenza.

22 - 20 1948 ago. 16

Bando di concorso per 15 posti di convittore

Fascicolo

Manifesto (due copie).

22 - 21 1949

Anno 1949. Colonie marine

Fascicolo.

Carte diverse relative agli alunni inviati alle colonie marine.

22 - 22 1949

Chiti Mauro di Dino (orfano di guerra). Domanda di ammissione alle colonie estive della Pontificia Commissione di Assistenza

Fascicolo

22 - 23 1957

Concorso 20 posti di convittore (chiusura 15-9-57)

Fascicolo

Copie di deliberazioni del Consiglio, elenchi dei partecipanti, domande di partecipazione e documentazione relativa.

22 - 24 1958

Concorso alunni

Fascicolo

Concorso per sei posti di convittore.

Contenuto c. s.

22 - 25 1959

Concorso alunni 1959

Fascicolo

Concorso per 5 posti di convittore. Contenuto c. s.

22 - 26 1959 - 1967

Convitto. Alunni a pagamento. Scuola Tecnica Agraria Pistoia

Fascicolo

Carteggio e atti.

22 - 27 1960

Concorso alunni n. 7. Anno 1960

Fascicolo

Concorso per 7 posti di convittore. Copie di deliberazioni del Consiglio, elenchi dei partecipanti, domande di partecipazione e documentazione relativa.

22 - 28 1960 - 1969

Assegni mensili agli ex convittori 1969-70

Fascicolo

Carteggio e atti.

Vi si comprendono inoltre i fascicoli personali di ex convittori.

22 - 29 1961

Unione Italiana Sport Popolare. Tesserini calcio e foto tessera

Fascicolo.

Vi si comprendono i tesserini di vari alunni, con foto.

22 - 30 1961

Bando di concorso per sei posti di convittore

Fascicolo

22 - 31 1965

Schede culturali

Fascicolo

Vi si comprendono 13 pagelle di alunni iscritti alla scuola elementare "Carradori".

22 - 32 1965

Chiusura convitto

Fascicolo

Carteggio e atti.



Allievi dell'Orfanotrofio nel cortile interno. Sullo sfondo le porte del refettorio. ASIRPT; XXI, 2, 1

Serie
XIV. ASILO PUCCINI

La serie è strutturata in quattro sottoserie, per complessive 16 unità archivistiche, relative agli anni 1898-1975. In particolare si segnala la presenza di sei Registri di classe contenenti i nominativi degli alunni presenti giorno per giorno.

Sottoserie

XIV.1 Registri di classe

6 unità archivistiche.

1 1951 - 1952

Giornale di classe Asilo Puccini di Capostrada. Anno scolastico 1951-52

Registro legato in cartone; cc. n.n.

2 1952 - 1953

Giornale di classe Asilo Puccini Capostrada. Anno scolastico 1952-53

Registro legato in cartone; cc. n.n.

In allegato:

- Bozza di lettera della direttrice dell'Asilo.

3 1954 - 1955

Giornale di classe Asilo Puccini

Registro legato in cartoncino; cc. n.n.

4 1955 - 1956

Giornale di classe. Registro presenze

Registro legato in cartoncino; cc. n.n.

5 1956 - 1958

Registro di classe Asilo Puccini. Anno scolastico 1956-57

Quadernone legate in cartone; cc. n.n.

Vi si comprendono relazioni sulle attività mensili e prospetti delle presenze negli anni scolastici 1956-57 e 1957-58.

6 1959 - 1960

Giornale di classe. Presenze

Registro legato in cartone; cc. n.n.

Vi si annotano, dalla direttrice dell'Asilo, il numero di bambini presenti all'entrata ed all'ora della refezione; i dati relativi agli alunni iscritti all'asilo per l'anno scolastico 1959-1960 (nome e cognome, data di nascita, indirizzo); l'elenco giornaliero degli alunni assenti.

Sottoserie

XIV.2 Registri delle iscrizioni

5 unità archivistiche.

1 1952 - 1954

Registro di iscrizione Asilo Puccini. Anno scolastico 1952-53

Registro legato in cartoncino; cc. n.n.

Vi si riportano cognome e nome dell'alunno, paternità, domicilio e data di nascita e le presenze effettive mensili.

2 1955 - 1956

Registro delle iscrizioni. Asilo Puccini. Anno scolastico 1955-56

Registro legato in cartoncino; cc. n.n.

3 1956 - 1957

Registro iscrizioni Asilo Puccini

Quadernone legate in cartone; cc. n.n.

Vi si comprendono elenchi di alunni ed i risultati di un test grafico relativo allo sviluppo psicofisico dei bambini. Anno scolastico 1956-57.

4 1960 - 1961

Registro iscrizioni. Programma svolto

Quadernone legate in cartone; cc. n.n.

Vi si comprendono elenchi di alunni e relazioni sulle attività mensili.

5 [1975]

Registro iscrizioni asilo "N. Puccini" di Capostrada

Quadernone legate in cartone; cc. n.n.

Vi si comprendono elenchi di alunni ed i risultati di un test relativo allo sviluppo psicofisico dei bambini.

Sottoserie

XIV. 3 Registri della scuola di lavoro

3 unità archivistiche.

1 1905 - 1908

1905-06 - 1906-07 - 1907-08. Registro per la scuola di lavoro per l'Asilo Puccini. Maestra Marianna Guastini

Registro legato in cartoncino; cc. n.n.

2 1908 - 1910

1908-09-1909-10. Registro scuola di lavoro. Maestra Marianna Guastini

Registro legato in cartone; cc. n.n.

3 1910 - 1912

1910-11-1911-12. Scuola femminile di lavoro

Registro legato in cartoncino; cc. n.n.

Sottoserie

XIV. 4 Carte e registri diversi

2 unità archivistiche.

1 1898 - 1967

Carte diverse

Fascicoli contenuti in busta di cartone con fettucce di chiusura in stoffa.

1 - 1 1898 - 1922

Insero relativo a Marianna Guastini ammessa in data primo ottobre 1872 come maestra assistente

Fascicolo

1 - 2 1900 - 1911

Asilo Puccini. Affari generali

Fascicolo

Vi si comprendono dieci sottofascicoli annuali contenenti carteggio e atti diversi.

1 - 3 1900 - 1943

Dazzini professoressa Dina

Fascicolo

Ammessa in qualità di maestra elementare presso l'Asilo Puccini il 1 ottobre 1900 in seguito al deliberato della Deputazione del 26 settembre. Fascicolo personale.

1 - 4 1911

Atti relativi a lavori lungo la strada provinciale Bolognese per fornitura di acqua potabile all'Asilo

Fascicolo

1 - 5 1912 - 1921

Carteggio e atti relativi alla soppressione dell'Asilo Puccini

Fascicolo

1 - 6 1915 - 1921

Carte diverse

Fascicolo.

Vi si comprendono atti relativi al personale ed all'apertura dell'Asilo

1 - 7 1916 - 1953

Carteggio e atti diversi

Fascicolo.

1 - 8 1917

Concorso per posti d'alunno nelle scuole dell'Asilo Puccini in Capostrada. Anno scolastico 1917-1918

Fascicolo

Manifesto per avviso di concorso.

1 - 9 1923 - 1929

Asilo infantile Puccini in Capo di strada

Fascicolo

Atti relativi alla trasformazione in asilo infantile. Riforma dello statuto e atti relativi all'anno scolastico 1923-1924.

1 - 10 1923 - 1942

Parco della rimembranza all'Asilo Puccini

Fascicolo

Carteggio.

1 - 11 1930 - 1947

Asilo Puccini. Affitto aule

Fascicolo

1 - 12 1930 - 1956

Carte diverse

Fascicolo

Vi si comprendono: deliberazioni, relazioni e preventivi per lavori ai locali, piantine, forniture, elenchi di alunni iscritti, apertura estiva, refezione, iscrizione, richieste di locali, statistiche, etc.

1 - 13 1931 - 1935

Asilo Puccini

Fascicolo

Atti diversi relativi al mobilio ed al vitto somministrato agli alunni negli anni sco-

lastici 1931-32, 1932-33, 1933-34 ed una nota per il 1935.

1 - 14 1931 - 1947

Asilo Puccini. Lavori e restauri

Fascicolo

1 - 15 1931 - 1948

Asilo Puccini

Fascicolo

Carteggio e atti diversi in gran parte relativi al personale.

1 - 16 1940

Consegne

Fascicolo

Vi si comprendono il verbale di consegne tra la professoressa Dina Dazzini, direttrice dell'Asilo, andata in pensione e Lelia Ciappei nei Giovannelli nominata sostituta e gli inventari degli oggetti consegnati.

1 - 17 1940

Carteggio e atti

Fascicolo.

Lettere del Regio Ispettorato Scolastico, della Direzione Didattica Governativa, del Regio Provveditorato agli Studi e del Comune di Pistoia,

1 - 18 1943 - 1947

Convitto varie dal 1943 al 1959-61

Fascicolo

Carteggio e atti diversi relativi a servizio sanitario, ammissioni di alunni, vitto, esito scrutinii, etc.

1 - 19 1945

Copia del decreto legislativo luogotenenziale del 22 marzo 1945 n. 173 per l'istituzione dei Comitati Provinciali di Assistenza e Beneficenza Pubblica

Fascicolo.

Mutilo.

1 - 20 1947 - 1950

Lavori all'Asilo Puccini per riparazione di danni di guerra

Fascicolo

1 - 21 1951

Concorso per maestra direttrice

Fascicolo.

Copie del manifesto di bando.

1 - 22 1951 - 1955

Atti e carteggio tra l'Asilo Puccini e l'Amministrazione per le attività assistenziali italiane e internazionali

Fascicolo.

Ordini di consegna di materiale ceduto in uso, rapporti mensili dell'assistenza prestata, copie di convenzioni, etc. Alcune lettere riguardano invece la fornitura di materiale didattico.

1 - 23 1956 lug. 11

Relazione finale per l'anno scolastico 1955-56 della direttrice Giuliana Poli

Fascicolo

1 - 24 1957 - 1962

Asilo Puccini

Fascicolo

Carteggio e atti.

1 - 25 1967 lug.

Anno scolastico 1966-67. Relazioni

Fascicolo.

Vi si comprendono:

- "Insegnante Nerozzi Rossana. Scuola Materna Capostrada. Relazione dell'attività didattica dell'anno scolastico 1966-1967", 18 luglio 1967;

- "Relazione ano scolastico 66-67. Seconda parte. Rilievi di ordine pratico, considerazioni e confronti basati su esperienze dirette", 19 luglio 1967.

2 1951 - 1953

Registro di carico e scarico giornaliero. Asilo Puccini. Capostrada

Registro legato in cartone; cc. n.n.

Relativo ai generi alimentari.

Serie

XV. CONTABILITÀ

Sono compresi in questa serie, costituita da 320 unità archivistiche relative agli anni 1907-1970, tutti i documenti particolari (di natura revisionale, gestionale e riassuntiva) che attengono all'attività economica e finanziaria degli Istituti a cominciare dai "Bilanci di previsione", che costituiscono la base del programma economico annuale, ed a finire con i "Conti consuntivi" che compendiano e formalizzano il resoconto delle operazioni finanziarie effettivamente effettuate nel corso dell'anno. La compilazione e la tenuta di tali registri era affidata al Segretario in qualità di capo dell'ufficio amministrativo. Il bilancio, suddiviso in titoli, categorie e articoli, contiene la registrazione delle entrate, di qualsiasi natura, che si presume di acquisire nell'esercizio finanziario dell'anno successivo e di tutte le spese che l'ente prevede di effettuare per provvedere ai vari bisogni e agli obblighi assunti per legge. Sui Libri Mastro vengono registrate le entrate (riscossioni) e le uscite (spese) distinte in base ai diversi capitoli che compongono il bilancio di previsione annuale e con l'indicazione del rispettivo mandato. Complementari rispetto ai libri mastri, sono i Giornali delle entrate e delle uscite (riscossioni i pagamenti) o Giornali di cassa, che contengono gli stessi dati organizzati però cronologicamente. I conti consuntivi, contenenti i risultati effettivi della gestione economica annuale, forniscono la misura dell'effettiva realizzazione di programmi di attività e di intervento contenuti nei bilanci di previsione. Chiudono la serie i registri delle fatture, impostati per denominazione della ditta ed in dare e avere, e gli atti diversi. Altri atti appartenenti a questa serie si trovano nella bista 1 bis della serie XXII. Registri e carte.

Sottoserie

XV.1 Bilanci di previsione

60 unità archivistiche.

1 1908

Bilancio preventivo per l'anno 1908

Registro legato in cartone; cc. n.n.

2 1909

Bilancio preventivo per l'anno 1909

Registro legato in cartone; cc. n.n.

3 1910

Bilancio preventivo 1910

Registro legato in cartone; cc. n.n.

4 1911

Bilancio preventivo per l'anno 1911

Registro legato in cartone; cc. n.n.

5 1912

Bilancio preventivo per l'anno 1912

Registro legato in cartone; cc. n.n.

6 1913

Bilancio preventivo 1913

Registro legato in cartone; cc. n.n.

7 1913 - 1959

Allegati ai bilanci di previsione

Fascicoli contenuti in busta di cartone con fettucce di chiusura in stoffa.

7 - 1 1913 - 1915

Preventivi 1914

Fascicolo

Carteggio e atti relativi al Bilancio Preventivo delle due amministrazioni per il 1914.

7 - 2 1914 - 1916

Bilanci e conti 1915

Fascicolo

Carteggio e atti relativi al Bilancio Preventivo delle due amministrazioni per il 1915 ed una lettera della Sottoprefettura relativa ai Conti Consuntivi per gli anni 1911, 1912, 1913 e 1914.

7 - 3 1915 - 1916

1916

Fascicolo

Carteggio relativo al Bilancio Preventivo.

7 - 4 1916 - 1919

1917

Fascicolo

Carteggio relativo a Bilancio Preventivo e Conto Consuntivo (sindaci revisori).

7 - 5 1918

Preventivo 1918

Fascicolo

Carteggio e atti relativi al Bilancio Preventivo.

7 - 6 1919

Bilanci Preventivi 1919

Fascicolo

Carteggio e atti.

7 - 7 1920

1920 Preventivi

Fascicolo.

Carteggio relativo al Bilancio Preventivo delle due amministrazioni.

7 - 8 1920 - 1921

1919 Consuntivi

Fascicolo

Carteggio e atti relativi al Conto Consuntivo delle due amministrazioni.

7 - 9 1921

1921 Bilanci Preventivi

Fascicolo

Carteggio.

7 - 10 1922

1922 Preventivi

Fascicolo

Carteggio relativo al Bilancio Preventivo delle due amministrazioni.

7 - 11 1923

1923 Preventivi

Fascicolo

Carteggio relativo al Bilancio Preventivo delle due amministrazioni.

7 - 12 1929 - 1953

Bilanci

Fascicolo

Carteggio e atti (spesso brogliacci preparatori) relativi a Bilanci Preventivi e Conti Consuntivi degli anni 1925-1953.

7 - 13 1959

Carteggio e atti relativi al bilancio preventivo 1959

Fascicolo

8 1914

Bilancio preventivo 1914

Registro legato in cartone; cc. n.n.

9 1915

Preventivo 1915

Registro legato in carta; cc. n.n.

10 1916

Bilancio preventivo 1916

Registro legato in cartone; cc. n.n.

11 1917

Bilancio preventivo anno 1917

Registro legato in cartone; cc. n.n.

12 1918

Istituti Raggruppati. Bilancio preventivo 1918

Registro legato in cartone; cc. n.n.

13 1919

Bilancio preventivo 1919

Registro legato in cartoncino; cc. n.n.

14 1920

Bilancio preventivo anno 1920

Registro legato in cartone; cc. n.n.

In allegato:

- Carte diverse relative al bilancio, 1920.

15 1921

Bilancio preventivo 1921

Registro legato in cartone; cc. n.n.

16 1922

Bilancio preventivo per l'anno 1922

Registro legato in cartone; cc. n.n.

17 1923

Bilancio preventivo della entrata e della uscita per l'esercizio finanziario dell'anno 1923

Registro privo di coperta; cc. n.n.

18 1924

Bilancio preventivo della entrata e della uscita per l'esercizio finanziario dell'anno 1924

Registro privo di coperta; cc. n.n.

19 1925

Bilancio preventivo della entrata e della uscita per l'esercizio finanziario dell'anno 1925

Registro privo di coperta; cc. n.n.

In allegato:

- Carteggio con la Prefettura relativo all'approvazione del bilancio, 1925.

20 1926

Bilancio preventivo della entrata e della uscita per l'esercizio finanziario dell'anno 1926

Registro privo di coperta; cc. n.n.

In allegato:

- Copie di verbali di adunanza del Consiglio di Amministrazione del 6 febbraio 1926 relativa all'approvazione del bilancio;

- Carteggio con la Prefettura relativo al bilancio, 1926.

21 1927

Bilancio preventivo della entrata

e della uscita per l'esercizio finanziario dell'anno 1927

Registro privo di coperta; cc. n.n.

22 1928

Bilancio preventivo della entrata e della uscita per l'esercizio finanziario dell'anno 1928

Registro privo di coperta; cc. n.n.

23 1929

Bilancio preventivo della entrata e della uscita per l'esercizio finanziario dell'anno 1929

Registro privo di coperta; cc. n.n.

24 1930

Bilancio preventivo della entrata e della uscita per l'esercizio finanziario dell'anno 1930

Registro privo di coperta; cc. n.n.

25 1931

Bilancio preventivo della entrata e della uscita per l'esercizio finanziario dell'anno 1931

Registro privo di coperta; cc. n.n.

26 1932

Bilancio preventivo della entrata e della uscita per l'esercizio finanziario dell'anno 1932

Registro privo di coperta; cc. n.n.

27 1933

Bilancio preventivo della entrata e della uscita per l'esercizio finanziario dell'anno 1933

Registro privo di coperta; cc. n.n.

28 1934

Bilancio preventivo della entrata e della uscita per l'esercizio finanziario dell'anno 1934

Registro privo di coperta; cc. n.n.

In allegato:

- Copie di verbali di adunanza del Consiglio di Amministrazione del 17 aprile 1934 relativa all'approvazione del bilancio.

29 1936

Bilancio preventivo della entrata e della uscita per l'esercizio finanziario dell'anno 1936

Registro privo di coperta; cc. n.n.

In allegato:

- "Allegato 22° del bilancio preventivo 1936. Elenco dei contributi dovuti alla Cassa Nazionale di Previdenza e all'I.N.E.L".

30 1937

Bilancio preventivo della entrata e della uscita per l'esercizio finanziario dell'anno 1937. Anno XV

Registro privo di coperta; cc. n.n.

In allegato:

- Copie di verbali di adunanza del Consiglio di Amministrazione del 25 febbraio 1937 relativa all'approvazione del bilancio.

31 1938*Bilancio preventivo della entrata e della uscita per l'esercizio finanziario dell'anno 1938*

Registro privo di coperta; cc. n.n.

In allegato:

- Copie di verbali di adunanza del Consiglio di Amministrazione del 15 gennaio 1938 relativa all'approvazione del bilancio.

32 1939*Bilancio preventivo delle entrate e delle uscite dell'esercizio finanziario 1939*

Registro privo di coperta; cc. n.n.

In allegato:

- Copie di verbali di adunanza del Consiglio di Amministrazione del 2 febbraio 1939 relativa all'approvazione del bilancio;
- Lettera della Prefettura per l'approvazione del bilancio, 1939.

33 1940*Bilancio preventivo delle entrate e delle uscite dell'esercizio finanziario 1940*

Registro privo di coperta; cc. n.n.

34 1941*Bilancio preventivo delle entrate e delle uscite dell'esercizio finanziario 1941*

Registro privo di coperta; cc. n.n.

35 1942*Bilancio preventivo delle entrate e delle uscite dell'esercizio finanziario 1942*

Registro privo di coperta; cc. n.n.

36 1943*Bilancio preventivo della entrata e della uscita per l'esercizio finanziario dell'anno 1943*

Registro privo di coperta; cc. n.n.

37 1944*Bilancio preventivo della entrata e della uscita per l'esercizio finanziario dell'anno 1944*

Registro privo di coperta; cc. n.n.

38 1945*Bilancio preventivo delle entrate e delle uscite dell'esercizio finanziario 1945*

Registro privo di coperta; cc. n.n.

In allegato:

- Copie di verbali di adunanza del Consiglio di Amministrazione del 23 giugno 1945 relative all'approvazione del bilancio;
- Lettera della Prefettura per l'approvazione del bilancio, 1945.

39 1946*Bilancio preventivo delle entrate e delle uscite dell'esercizio finanziario 1946*

Registro privo di coperta; cc. n.n.

In allegato:

- Copie di verbali di adunanza del Consiglio di Amministrazione del 12 giugno 1946 relativa all'approvazione del bilancio;
- Avviso di deposito del bilancio presso la segreteria del Comune, 1946.

40 1947*Bilancio preventivo delle entrate e delle uscite dell'esercizio finanziario 1947*

Registro privo di coperta; cc. n.n.

41 1948*Bilancio preventivo delle entrate e delle uscite dell'esercizio finanziario 1948*

Registro privo di coperta; cc. n.n.

In allegato:

- Copie di verbali di adunanza del Consiglio di Amministrazione del 29 aprile 1948 relativa all'approvazione del bilancio.

42 1949*Bilancio preventivo delle entrate e delle uscite dell'esercizio finanziario 1949*

Registro privo di coperta; cc. n.n.

43 1950*Bilancio preventivo della entrata e della uscita per l'esercizio finanziario dell'anno 1950*

Registro privo di coperta; cc. n.n.

Minuta.

In allegato:

- Copie di verbali di adunanza del Consiglio di Amministrazione del 27 giugno 1950 relativa all'approvazione del bilancio;
- Allegati al bilancio (prospetti riassuntivi).

44 1951*Bilancio preventivo della entrata e della uscita per l'esercizio finanziario dell'anno 1951*

Registro privo di coperta; cc. n.n.

Minuta.

In allegato:

- Copie di verbali di adunanza del Consiglio di Amministrazione del 4 maggio 1951 relativa all'approvazione del bilancio.

45 1952*Bilancio preventivo della entrata e della uscita per l'esercizio finanziario dell'anno 1952*

Registro privo di coperta; cc. n.n.

Minuta.

In allegato:

- Copie di verbali di adunanza del Consiglio di Amministrazione del 16 giugno 1952 relativa all'approvazione del bilancio;
- Carteggio con la prefettura relativo al bilancio, 1952.

46 1953*Bilancio preventivo della entrata e della uscita per l'esercizio finanziario dell'anno 1953*

Registro privo di coperta; cc. n.n.

In allegato:

- Copie di verbali di adunanza del Consiglio di Amministrazione del 15 maggio e del 16 settembre 1953 relativa all'approvazione del bilancio.

47 1954

Bilancio preventivo per il 1954

Registro privo di coperta; cc. n.n.

48 1957

Bilancio preventivo per il 1957

Registro privo di coperta; cc. n.n.
Minuta.

49 1958

Bilancio preventivo 1958

Registro privo di coperta; cc. n.n.
Minuta.

50 1959

Bilancio preventivo anno 1959

Registro privo di coperta; cc. n.n.
Minuta.

51 1960

Bilancio di previsione dell'entrata e dell'uscita dell'Opera Pia Istituti Raggruppati per l'esercizio 1960

Registro legato in cartone di pagine 59; numerazione coeva per pagine.

In allegato:

- Lettera della Prefettura di Pistoia del 18 giugno 1960 di approvazione del bilancio;
- Riepilogo dattiloscritto per competenza spesa (stanziamento - effettivamente speso).

52 1961

Bilancio di previsione dell'entrata e dell'uscita dell'Opera Pia Istituti Raggruppati per l'esercizio 1961

Registro legato in cartone di pagine 59; numerazione coeva per pagine.

In allegato:

- Lettera della Prefettura relativa all'approvazione del bilancio preventivo 1961, 14 aprile 1961;
- Copia di verbale di adunanza del Consiglio di Amministrazione relativa all'approvazione del bilancio preventivo 1961, 27 febbraio 1961.

53 1962

Bilancio di previsione dell'entrata e dell'uscita dell'Opera Pia Istituti Raggruppati per l'esercizio 1962

Registro legato in cartone di pagine 59; numerazione coeva per pagine.

In allegato:

- N. 2 lettere della Prefettura relative al Bilancio preventivo 1962, 16 febbraio 15 marzo 1962;
- Lettera della Prefettura relativa all'invio dell'elenco delle deliberazioni adottate, 18 gennaio 1957.

54 1963

Bilancio di Previsione dell'entrata e dell'uscita dell'Opera Pia Istituti Raggruppati - Pistoia per l'esercizio 1963

Registro legato in cartone di pagine 59; numerazione coeva per pagine.

In allegato:

- Lettera della Prefettura relativa all'approvazione del Bilancio Preventivo per il 1963, 14 maggio 1963.

55 1964

Bilancio di previsione dell'entrata e dell'uscita dell'Opera Pia Istituti Raggruppati per l'esercizio 1964

Registro legato in cartone di pagine 59; numerazione coeva per pagine.

In allegato:

- Lettera della Prefettura relativa all'approvazione del Bilancio preventivo 1964, 6 febbraio 1964.

56 1965

Copia. Bilancio di previsione dell'entrata e dell'uscita dell'Opera Pia Istituti Raggruppati per l'esercizio 1965

Registro legato in cartone di pagine 62; numerazione coeva per pagine.

In allegato:

- Elenco degli affittuari con specifica del canone annuo, 1964;
- Bozze di relazione da allegarsi al bilancio preventivo 1965, 1964;
- Carteggio con la Prefettura relativo al bilancio, 1964-1965;
- Copia di verbale di adunanza del Consiglio di Amministrazione del 25 agosto 1965 relativa all'approvazione del bilancio;
- Lettera della Prefettura di Pistoia per l'approvazione del bilancio, 1965.

57 1966

Bilancio di previsione dell'entra-

ta e dell'uscita dell'Opera Pia Istituti Raggruppati Pistoia per l'esercizio 1966

Registro legato in cartone di pagine 62; numerazione coeva per pagine.

In allegato:

- Carteggio relativo al bilancio, 1965-1967.

58 1967

Bilancio di previsione dell'entrata e dell'uscita dell'Opera Pia Istituti Raggruppati Pistoia per l'esercizio 1967

Registro legato in cartoncino di pagine 62; numerazione coeva per pagine.

In allegato:

- Carteggio relativo al bilancio, 1965-1967.

59 1969

Bilancio preventivo per l'esercizio finanziario dell'anno 1969

Registro legato in cartoncino; cc. n.n.

In allegato:

- Prospetti delle entrate e delle uscite straordinarie;
- Copia di delibera per approvazione del bilancio;
- Avviso di deposito del bilancio presso la Segreteria del Comune di Pistoia.

60 1970

Bilancio di previsione dell'entrata e dell'uscita dell'Opera Pia Istituti Raggruppati - Pistoia per l'esercizio 1970

Registro legato in cartone di pagine 52; numerazione coeva per pagine.

zione coeva per pagine.

In allegato:

- N. 4 copie della notificazione del deposito del bilancio presso la segreteria del Comune, 1970;
- Quadro delle spese per il personale, 1970;
- Lettera della Prefettura per richiedere copia del bilancio, 1969;
- "Azienda Agraria. Bilancio preventivo 1970";
- Elenco di carte trasmesse alla Prefettura, 1970;
- Copia di verbale di adunanza del Consiglio di Amministrazione del 2 febbraio 1970 relativa all'approvazione del bilancio;
- Relazione sul bilancio dell'Azienda Agraria presentata al Consiglio di Amministrazione dall'Agente, 1970;
- Lettera della Prefettura per l'approvazione del bilancio, 1970.

Sottoserie

XV. 2 Libri mastro

75 unità archivistiche.

1 1908

Maestro 1908

Registro legato in cartone rivestito in tela di carte 101; numerazione coeva alla veneziana.

2 1909

Maestro 1909

Registro legato in cartone rivestito in tela di carte 113; numerazione coeva alla veneziana.

3 1910

Maestro 1910

Registro legato in cartone rivestito in tela di carte 103; numerazione coeva alla veneziana.

4 1911

Maestro 1911

Registro legato in cartone rivestito in tela di carte 101; numerazione coeva alla veneziana.

In allegato:

- Rubrica alfabetica.

5 1912

Maestro 1912

Registro legato in cartone rivestito in tela di carte 99; numerazione coeva alla veneziana.

In allegato:

- Rubrica alfabetica.

6 1913

Maestro 1913

Registro legato in cartone rivestito in tela di carte 103; numerazione coeva alla veneziana.

In allegato:

- Rubrica alfabetica.

7 1914

Maestro 1914

Registro legato in cartone rivestito in tela di carte 103; numerazione coeva alla veneziana.

In allegato:

- Rubrica alfabetica.

8 1915

Maestro 1915

Registro legato in cartone rivestito in tela di carte 97; numerazione coeva alla veneziana.

In allegato:

- Rubrica alfabetica.

9 1916

Maestro 1916

Registro legato in cartone rivestito in tela di carte 101; numerazione coeva alla veneziana.

In allegato:

- Rubrica alfabetica.

10 1917

Maestro 1917

Registro legato in cartone rivestito in tela di carte 113; numerazione coeva alla veneziana.

In allegato:

- Rubrica alfabetica.

11 1918

Maestro 1918

Registro legato in cartone rivestito in tela di carte 100; numerazione coeva alla veneziana.

Con rubrica alfabetica.

12 1919

Maestro 1919

Registro legato in cartone rivestito in tela di carte 85; numerazione coeva alla veneziana.

Con rubrica alfabetica.

13 1920

Maestro 1920

Registro legato in cartone rivestito in tela di carte 103; numerazione coeva alla veneziana.

14 1921

Maestro anno 1921

Registro legato in cartone rivestito in tela di carte 103; numerazione coeva alla veneziana.

Con rubrica alfabetica.

15 1922 gen. - 1923 feb.

Maestro 1922

Registro legato in cartone rivestito in tela di carte 101; numerazione coeva alla veneziana.

In allegato:

- Rubrica alfabetica.

16 1923

1923

Registro legato in cartone di carte 103; numerazione coeva alla veneziana.

In allegato:

- Rubrica alfabetica.

17 1923

1923 Mastro

Registro legato in cartone di carte 63; numerazione coeva alla veneziana.

18 1924

1924

Registro legato in cartone di carte 100; numerazione coeva alla veneziana.

19 1925

Mastro 1925

Registro legato in cartone di carte 100; numerazione coeva alla veneziana.

20 1926

Mastro

Registro legato in cartone di carte 147; numerazione coeva alla veneziana.

21 1926 gen. - 1927 feb.

Mastro anno 1926

Registro legato in cartone di carte 100; numerazione coeva alla veneziana.

In allegato:

- Rubrica alfabetica.

22 1927 gen. - 1927 dic.

Mastro 1927

Registro legato in cartone di carte 100; numerazione coeva alla veneziana.

In allegato:

- Rubrica alfabetica.

23 1928

Libro Mastro anno 1928

Registro legato in cartone di carte 100; numerazione coeva alla veneziana.

In allegato:

- Rubrica alfabetica.

24 1929

Maestro 1929

Registro legato in cartone di carte 98; numerazione coeva alla veneziana (seguono cc. bianche nn.).

In allegato:

- Rubrica alfabetica.

25 1930

Maestro 1930

Registro legato in cartone di carte 104; numerazione coeva alla veneziana.

In allegato:

- Rubrica alfabetica.

26 1930 - 1937

Mastro

Registro legato in cartone di carte 97; numerazione coeva alla veneziana.

Registro riepilogativo diviso per patrimonio.

27 1931

Maestro anno 1931

Registro legato in cartone di carte 99; numerazione coeva alla veneziana.

In allegato:

- Rubrica alfabetica.

28 1931 - 1932

Mastro

Registro legato in cartone di carte 149; numerazione coeva alla veneziana.

In allegato:

- Rubrica alfabetica.

29 1932

Maestro 1932

Registro legato in cartone di carte 100; numerazione

coeva alla veneziana (seguono cc. bianche n.n.).

In allegato:

- Rubrica alfabetica.

30 1933

Maestro 1933

Registro legato in cartone di carte 100; numerazione coeva alla veneziana.

In allegato:

- Rubrica alfabetica.

31 1933 gen. - 1934 dic.

1933 - 1934. Mastro

Registro legato in cartone di carte 147; numerazione coeva alla veneziana.

Con rubrica alfabetica.

32 1934

Maestro 1934

Registro legato in cartone di carte 103; numerazione coeva alla veneziana.

33 1935

Maestro 1935

Registro legato in cartone di carte 103; numerazione coeva alla veneziana.

In allegato:

- Rubrica alfabetica.

34 1935

Mastro

Registro legato in cartone di carte 149; numerazione coeva alla veneziana.

In allegato:

- Rubrica alfabetica.

35 1936

Libro Maestro 1936

Registro legato in cartone di carte 103; numerazione coeva alla veneziana.

In allegato:

- Rubrica alfabetica;

- Rimanenze al 31 dicembre 1934.

36 1937

Libro Mastro 1937

Registro legato in cartone di carte 105; numerazione coeva alla veneziana.

In allegato:

- Rubrica alfabetica.

37 1938

Libro Mastro 1938

Registro legato in cartone di carte 103; numerazione coeva alla veneziana.

In allegato:

- Rubrica alfabetica.

38 1938 - 1941

Mastro

Registro legato in cartone di pagine 404; numerazione coeva per pagine.

Con rubrica alfabetica.

39 1939

Maestro anno 1939

Registro legato in cartone di carte 135; numerazione coeva alla veneziana.

In allegato:

rubrica alfabetica.

40 1940

Maestro 1940

Registro legato in cartone di carte 121; numerazione coeva alla veneziana.

In allegato:

- Rubrica alfabetica;
- Elenchi degli articoli mancanti e lettera di trasmissione degli stessi al Presidente degli Istituti, 1939.

41 1941

Libro mastro 1941

Registro legato in cartone di carte 139; numerazione coeva alla veneziana.

In allegato:

- Rubrica alfabetica.

42 1942

Libro mastro anno 1942

Registro legato in cartone di carte 139; numerazione coeva alla veneziana.

In allegato:

- Rubrica alfabetica.

43 1943

Libro mastro anno 1943

Registro legato in cartone di carte 139; numerazione coeva alla veneziana.

In allegato:

- Rubrica alfabetica.

44 1944

Libro mastro anno 1944

Registro legato in cartone di carte 139; numerazione coeva alla veneziana.

45 1945

Libro Mastro anno 1945

Registro legato in cartone di carte 139; numerazione coeva alla veneziana.

In allegato:

- Rubrica alfabetica.
- “Rimanenze al 31 dicembre 1939 XVIII”;
- “Biancheria. Rimanenze di fine anno”;
- “Vestiario e arredi sacri. Rimanenze di fine anno”;
- “Oggetti e materiale sanitario. Rimanenze di fine anno”;
- “Oggetti di cancelleria. Rimanenze di fine anno”;
- “Generi di vitto. Rimanenze di fine anno”;
- “Generi di nettezza e igiene e combustibile. Rimanenze di fine anno”;
- “Calzature. Rimanenze di fine anno”.

46 1946

Pistoia. Libro maestro anno 1946

Registro legato in cartone di carte 115; numerazione coeva alla veneziana (seguono cc. bianche n.n.).

47 1947 - 1948

Libro Mastro anno 1947

Registro legato in cartone di carte 120; numerazione coeva alla veneziana.

In allegato:

- Rubrica alfabetica.

48 1948 - 1949

Libro Mastro anno 1948

Registro legato in cartone di carte 126; numerazione alla veneziana (seguono cc. bianche nn.).

In allegato:

- Rubrica alfabetica.

49 1949

Libro Mastro. Anno 1949

Registro legato in cartone di carte 126; numerazione alla veneziana (seguono cc. bianche n.n.).

In allegato:

- Rubrica alfabetica.

50 1950

Libro mastro anno 1950

Registro legato in cartone di carte 121; numerazione alla veneziana (seguono cc. bianche nn.).

In allegato:

- Rubrica alfabetica;
- “Esercizio 1958. Elenco debitori fine gestione (residui attivi). 28 febbraio 1950”;
- “Esercizio 1950. Elenco creditori fine gestione (residui passivi). 28 febbraio 1950”;
- “Esercizio 1950. Patrimonio Puccini”;
- “Esercizio 1950. Patrimonio Conversini”.

51 1951

Libro mastro anno 1951

Registro legato in cartone di carte 123; numerazione alla veneziana (seguono cc. bianche n.n.).

In allegato:

- Rubrica alfabetica;
- “Esercizio 1951. Elenco debitori fine gestione (residui attivi). 29 febbraio 1951”;
- “Esercizio 1951. Elenco creditori fine gestione (residui passivi). 29 febbraio 1951”.

52 1952

Libro mastro. Gestione 1952

Registro legato in cartone di carte 123; numerazione alla veneziana.

In allegato:

- “Esercizio 1952. Elenco debitori fine gestione (residui attivi). 28 febbraio 1952”;

- “Esercizio 1952. Elenco creditori fine gestione (residui passivi). 28 febbraio 1952”.

53 1953

Libro mastro. Gestione 1953

Registro legato in cartone di carte 131; numerazione alla veneziana (seguono cc. bianche nn.).

In allegato:

- Rubrica alfabetica;
- “Esercizio 1953. Elenco debitori fine gestione (residui attivi). 28 febbraio 1953”;
- “Esercizio 1953. Elenco creditori fine gestione (residui passivi). 28 febbraio 1953”.

54 1954

Libro Mastro gestione 1954

Registro legato in cartone di carte 125; numerazione alla veneziana.

In allegato:

- “Indice del libro mastro 1954”;
- “Esercizio 1954. Elenco debitori fine gestione (residui attivi). 28 febbraio 1955”.

55 1955

Libro Mastro gestione 1955

Registro legato in cartone di carte 123; numerazione coeva alla veneziana.

In allegato:

- Rubrica alfabetica.

56 1956

Libro Mastro gestione 1956

Registro legato in cartone di carte 125; numerazione coeva alla veneziana.

57 1957

Libro Mastro 1957

Registro legato in cartone di carte 125; numerazione coeva alla veneziana.

58 1958

Libro Mastro 1958

Registro legato in cartone di carte 125; numerazione coeva alla veneziana.

In allegato:

- Rubrica alfabetica.

59 1959

Libro Mastro. Competenza spesa

Registro legato in cartone; cc. n.n.

60 1959

Libro Mastro 1959. Entrate

Registro legato in cartone; cc. n.n.

61 1960

Libro Mastro. Competenza spesa

Registro legato in cartone; cc. n.n.

62 1960

Libro Mastro. Competenza entrata

Registro legato in cartone; cc. n.n.

63 1961

Libro Mastro entrate

Registro legato in cartone e tela; cc. n.n.

64 1961

Libro Mastro competenza spesa

Registro legato in cartone e tela; cc. n.n.

65 1962

1962. Registro entrata

Registro legato in cartone; cc. n.n.

66 1962

1962. Registro uscita

Registro legato in cartone; cc. n.n.

67 1963

Libro Mastro entrate

Registro legato in cartone e tela di carte 99; numerazione coeva per carte.

Titolazione interna: "Libro Mastro. Residui attivi".

68 1963

Libro Mastro uscite

Registro legato in cartone e tela di carte 87; numerazione coeva per carte.

Titolazione interna: "Libro Mastro. Residui passivi".

69 1964

Libro Mastro entrate - uscite 1964

Registro legato in cartone e tela di carte 261; numerazione coeva per carte.

70 1965

Mastro 1965

Registro legato in cartone e tela di carte 611; numerazione coeva per carte.

Con indice per carte per l'entrata, indice per carte per l'uscita.

71 1966

Mastro 1966

Registro legato in cartone e tela di carte 550; numerazione coeva per carte.

72 1967

Mastro 1967

Registro legato in cartone di carte 274; numerazione coeva per carte.

73 1968

1968 Libro Mastro

Registro legato in cartone e tela di carte 326; numerazione coeva per carte.

74 1969

Libro Mastro 1969

Registro legato in cartone e tela di carte 323; numerazione coeva per carte.

75 1970

Mastro 1970

Registro legato in cartone di carte 266; numerazione coeva per carte.

Sottoserie

XV. 3 Libri giornale o registri dei mandati

55 unità archivistiche.

1 1908 gen. - 1908 dic.

Giornale 1908

Registro legato in cartone rivestito in tela di pagine 242; numerazione per pagine.

1/bis 1907

Giornale 1907

Registro legato in cartone e pergamena di carte 59; numerazione coeva per carte (seguono cc. bianche nn.).

2 1909 gen. - 1910 feb.

Giornale 1909

Registro legato in cartone rivestito in tela di carte 206; numerazione per pagine.

3 1910 gen. - 1911 feb.

Giornale 1910

Registro legato in cartone rivestito in tela di pagine 206; numerazione per pagine.

4 1911 gen. - 1912 feb.

Giornale 1911

Registro legato in cartone rivestito in tela di pagine 182; numerazione per pagine.

5 1912 gen. - 1913 feb.

Giornale 1912

Registro legato in cartone rivestito in tela di pagine 174; numerazione per pagine.

6 1913 gen. - 1914 feb.

Giornale 1913

Registro legato in cartone rivestito in tela di pagine 199; numerazione per pagine.

7 1914 gen. - 1914 feb.

Giornale 1914

Registro legato in cartone rivestito in tela di pagine 198; numerazione per pagine.

8 1915 gen. - 1915 dic.

Giornale 1915

Registro legato in cartone rivestito in tela di pagine 206; numerazione per pagine.

9 1916 gen. - 1917 feb.

Giornale 1916

Registro legato in cartone rivestito in tela di pagine 202; numerazione per pagine.

10 1917 gen. - 1918 feb.

Giornale 1917

Registro legato in cartone rivestito in tela di pagine 206; numerazione per pagine.

11 1918 gen. - 1919 feb.

Giornale 1918

Registro legato in cartone rivestito in tela di pagine 101; numerazione per pagine.

12 1919 gen. - 1920 feb.

Giornale 1919

Registro legato in cartone rivestito in tela di pagine 142; numerazione per pagine.

13 1920 gen. - 1921 feb.

Giornale 1920

Registro legato in cartone rivestito in tela di pagine 167; numerazione per pagine.

14 1921 gen. - 1922 feb.

Giornale 1921

Registro legato in cartone rivestito in tela di pagine 166; numerazione per pagine.

15 1922 gen.1 - 1923 feb.28

Giornale 1922

Registro legato in cartone rivestito in tela di pagine 198; numerazione per pagine.

16 1923 gen.1 - 1926 dic.31

Giornale dal 1923 al 1926

Registro legato in cartone e tela di pagine 206; numerazione per pagine.

17 1927 gen.1 - 1927 dic.31

Giornale a partita doppia 1927

Registro legato in cartone e tela di pagine 133; numerazione per pagine.

18 1928 gen. - 1928 dic.

Giornale 1928

Registro legato in cartone; cc. n.n.

19 1930

Giornale dal primo gennaio 1929 al 31 febbraio 1930

Registro legato in cartone; cc. n.n.

In allegato:

- Carte di riepilogo.

20 1931 gen. - 1932 dic.

Giornale 1931 - 1932

Registro legato in cartone di pagine 110; numerazione coeva per pagine (seguono cc. bianche n.n.).

21 1933 gen. - 1933 dic.

Giornale anno 1933

Registro legato in cartone di pagine 60; numerazione coeva per pagine.

22 1934

Giornale anno 1934

Registro legato in cartone di pagine 66; numerazione per pagine (seguono cc. bianche n.n.).

23 1935 gen. - 1935 dic.

Giornale. Anno 1935

Registro legato in cartone di pagine 56; numerazione per pagine (seguono cc. bianche n.n.).

24 1936

Anno 1936

Registro legato in cartone di pagine 109; numerazione per pagine (seguono cc. bianche n.n.).

25 1936

Libro giornale anno 1936

Registro legato in cartone; cc. n.n.

26 1937 gen. - 1937 dic.

Libro Giornale 1937

Registro legato in cartone di pagine 64; numerazione coeva per pagine (segg. cc. bianche n.n.).

27 1938 feb. - 1939 feb.

Giornale 1938

Registro legato in cartone di pagine 82; numerazione per pagine (seguono cc. bianche n.n.).

28 1939 gen. - 1940 feb.

Giornale 1939

Registro legato in cartone di pagine 71; numerazione coeva per pagine (segg. cc. bb. n.n.).

29 1940 gen. - 1941 feb.

Giornale 1940

Registro legato in cartone di pagine 70; numerazione per pagine (seguono cc. bianche n.n.).

30 1941 gen. - 1942 feb.

Libro Giornale 1941

Registro legato in cartone di pagine 62; numerazione coeva per pagine (segg. cc. bb. n.n.).

31 1942 gen. - 1943 feb.

Libro giornale anno 1942

Registro legato in cartone di pagine 69; numerazione coeva per pagine (seguono cc. bianche n.n.).

32 1943 gen. - 1944 feb.

Giornale 1943

Registro legato in cartone di pagine 66; numerazione coeva per pagine.

33 1944 feb. - 1945 feb.

Giornale 1944

Registro legato in cartone di pagine 61; numerazione per pagine (seguono cc. bianche n.n.).

34 1945 mar. - 1946 feb.

Libro giornale anno 1945

Registro legato in cartone di pagine 60; numerazione coeva per pagine.

35 1946

Libro giornale anno 1946

Registro legato in cartone di pagine 58; numerazione per pagine (seguono cc. bianche n.n.).

36 1947 mar. - 1948 feb.

Libro Giornale. Anno 1947

Registro legato in cartone di pagine 75; numerazione per pagine (seguono cc. bianche n.n.).

37 1948

Giornale 1948

Registro legato in cartone di pagine 70; numerazione per pagine (seguono cc. bianche n.n.).

38 1949 feb. - 1950 feb.

Libro giornale anno 1949

Registro legato in cartone di pagine 62; numerazione coeva per pagine (seguono cc. bianche n.n.).

39 1950 mar. - 1951 feb.

Libro Giornale. Anno 1950

Registro legato in cartone di pagine 63; numerazione coeva per pagine.

40 1951 mar. - 1951 feb.

Libro Giornale. Anno 1951

Registro legato in cartone di pagine 83; numerazione coeva per pagine (seguono cc. bianche nn.).

41 1952 feb. - 1953 feb.

Libro Giornale. Gestione 1952

Registro legato in cartone; numerazione per pagine (seguono cc. bianche n.n.).

42 1953 mar. - 1954 feb.

Gestione 1953. Libro Giornale

Registro legato in cartone di pagine 43; numerazione per pagine (seguono cc. bianche n.n.).

43 1954

Giornale 1954

Registro legato in cartone di pagine 43; numerazione per pagine (seguono cc. bianche n.n.).

44 1955

Libro giornale gestione 1955

Registro legato in cartone di pagine 33; numerazione per pagine (seguono cc. bianche n.n.).

45 1958 gen. - 1959 feb.

Giornale 1958

Registro legato in cartone di pagine 115; numerazione coeva per pagine.

46 1960 gen. - 1961 feb.

Giornale 1960

Registro legato in cartone di pagine 90; numerazione coeva per pagine (seguono cc. n.n.).

47 1962 gen. - 1963 feb.

Giornale 1962

Registro legato in cartone; numerazione parziale (1-40 per pagine; cc. n.n.).

48 1964 gen. - 1964 dic.

Giornale 1964

Registro legato in cartone di carte 50; numerazione coeva per carte (seguono cc. n.n.).

49 1965 gen. - 1965 dic.

Giornale 1965

Registro legato in cartone; cc. n.n.

50 1966 gen. - 1966 dic.

Giornale 1966

Registro legato in cartone; cc. n.n.

51 1967 gen. - 1967 dic.

Giornale 1967

Registro legato in cartone di pagine 200; numerazione coeva per pagine.

52 1968 gen. - 1969 feb.

1968. Giornale di contabilità

Registro legato in cartone di pagine 200; numerazione coeva per pagine.

53 1969 gen. - 1969 dic.

Giornale di contabilità 1969

Registro legato in cartone di pagine 202; numerazione coeva per pagine.

54 1970 gen. - 1970 dic.

Giornale 1970

Registro legato in cartone di pagine 200; numerazione coeva per pagine.

Sottoserie

XV. 4 Libri cassa

46 unità archivistiche.

1 1908 gen. - 1909 feb.

A. Copia Mandati 1908

Registro legato in cartone rivestito in tela; cc. n.n.
In allegato:

- "Verifiche di cassa". Fascicolo contenente:

- Carteggio con la Sottoprefettura di Pistoia per la trasmissione dei verbali di verifica, 1910-1920;

- Copie del verbale di verifica di cassa per gli anni 1906, 1907 e 1908;

- Carteggio con la Sottoprefettura per il servizio di cassa, 1894;

- Lettera del Comune di Pistoia per l'invio di un prospetto (mancante) relativo ad amministratori e tesorieri delle opere pie, 1895.

2 1909 feb. - 1910 ago.

B. Copia Mandati dal 6 febbraio 909 al 31/8/910

Registro legato in cartone rivestito in tela; cc. n.n.

3 1910 ago. - 1912 feb.

C. Libro cassa Istituti Raggruppati

Registro legato in cartone rivestito in tela; cc. n.n.

4 1912 gen. - 1913 mag.

D. Libro cassa Istituti Raggruppati. Gestione 1912 e dal 1 gennaio al 17-5-913

Registro legato in cartone rivestito in tela; cc. n.n.

5 1913 mag. - 1915 gen.

E. Libro cassa dal 21 maggio 1913 a tutto il 1914

Registro legato in cartone rivestito in tela di carte 299; numerazione coeva alla veneziana.

In allegato:

- "Gestione 1914. Orfanotrofio Puccini e Pia Casa Conversini. Libro Cassa che va dal 6 febbraio 1915 al 21 detto. F", registro legato in carta di cc. 18 numerate alla veneziana 300-318.

6 1915 gen. - 1916 giu.

F. Libro cassa dal 1° gennaio 1915 al 30 giugno 1916 [...]

Registro legato in cartone rivestito in tela di carte 259; numerazione coeva alla veneziana.

7 1916 lug. - 1917 ott.

G. Cassa dal 1° luglio 1916 al 27 ottobre 1917

Registro legato in cartone rivestito in tela di carte 215; numerazione coeva alla veneziana.

8 1917 ott. - 1919 gen.

H. Cassa dal 27 ottobre 1917 al 29 gennaio 1919

Registro legato in cartone rivestito in tela di carte 261; numerazione coeva alla veneziana.

9 1919 gen. - 1920 apr.

I. Cassa dal 29 gennaio 1919 al 14 aprile 1920

Registro legato in cartone rivestito in tela; cc. n.n.

10 1920 apr. - 1921 lug.

L. Cassa dal dì 17 aprile 1920 al 13 luglio 1921

Registro legato in cartone rivestito in tela; cc. n.n.

11 1921 lug. - 1923 feb.

M. Cassa dal 16 luglio 1921 al 24 febbraio 1923

Registro legato in cartone rivestito in tela; cc. n.n.

In allegato:

- "Verbale di verifica di cassa", 1922.

12 1923 gen. - 1925 feb.

N. Cassa 27 gennaio 1923 - 28 febbraio 1925

Registro legato in cartone rivestito in tela; numerazione coeva alla veneziana (1-150, bianche nn., 1-131 bb. nn.).

In allegato:

- "Verbale di verifica di cassa", 1924;

- "Verbale di verifica di cassa", 1924.

13 1925 gen. - 1927 feb.

O. Cassa 12 gennaio 1925 - 28 febbraio 1927

Registro legato in cartone rivestito in tela di carte 260; numerazione coeva alla veneziana.

In allegato:

- "Verbale di verifica di cassa", 1925 (due copie);

- "Verbale di verifica di cassa", 1926.

14 1927 gen.18 - 1927 dic.31

Libro cassa 1927

Registro privo di coperta di carte 65; numerazione coeva alla veneziana (seguono cc. nn.).

15 1928 gen. - 1929 feb.

Libro cassa anno 1928 VI

Registro legato in cartone; cc. n.n.

16 1929 gen. - 1930 feb.

Libro cassa anno 1929

Registro legato in cartone di pagine 143; numerazione coeva per pagine.

17 1930 gen. - 1930 dic.

Libro cassa anno 1930

Registro legato in cartone; cc. n.n.

18 1931 gen.1 - 1931 dic.31

Libro cassa 1931

Registro privo di coperta di pagine 82; numerazione coeva per pagine.

19 1932 gen.1 - 1932 dic.31

Libro cassa 1932

Registro privo di coperta di pagine 92; numerazione coeva per pagine.

20 1933 gen. - 1934 feb.

Libro cassa anno 1933

Registro legato in cartone di pagine 100; numerazione coeva per pagine.

21 1934 gen. - 1935 feb.

Libro cassa anno 1934

Registro legato in cartone di pagine 98; numerazione coeva per pagine.

22 1935 gen. - 1936 feb.

Libro cassa anno 1935

Registro legato in cartone di pagine 107; numerazione coeva per pagine.

23 1937 gen. - 1938 feb.

Libro cassa anno 1937

Registro legato in cartone di pagine 117; numerazione coeva per pagine.

24 1938 gen. - 1939 feb.

Libro cassa anno 1938

Registro legato in cartone di pagine 134; numerazione coeva per pagine.

25 1939 gen. - 1940 feb.

Libro cassa anno 1939

Registro legato in cartone di pagine 148; numerazione coeva per pagine.

26 1940 gen. - 1941 feb.

Libro cassa anno 1940

Registro legato in cartone di pagine 112; numerazione coeva per pagine.

27 1941 gen. - 1942 feb.

Cassa 1941

Registro legato in cartone di pagine 110; numerazione coeva per pagine.

28 1942 gen. - 1943 feb.

Libro cassa 1942

Registro legato in cartone di pagine 110; numerazione coeva per pagine.

29 1943 gen. - 1944 feb.

Giornale di cassa anno 1943

Registro legato in cartone di pagine 108; numerazione coeva per pagine.

30 1944 gen. - 1945 feb.

Giornale di cassa anno 1944

Registro legato in cartone di pagine 61; numerazione coeva per pagine.

31 1945 gen. - 1946 feb.

Libro cassa anno 1945

Registro legato in cartone di pagine 106; numerazione coeva per pagine.

32 1946 gen. - 1947 feb.

Libro cassa anno 1946

Registro legato in cartone di pagine 107; numerazione coeva per pagine.

33 1947 gen. - 1948 feb.

Libro cassa anno 1947

Registro legato in cartone di pagine 99; numerazione coeva per pagine (seguono cc. bianche n.n.).

34 1948 gen. - 1949 feb.

Libro cassa anno 1948

Registro legato in cartone di pagine 123; numerazione coeva per pagine.

35 1949 gen. - 1950 feb.

Giornale di cassa anno 1949

Registro legato in cartone di pagine 147; numerazione coeva per pagine.

36 1950 gen. - 1951 feb.

Giornale di cassa 1950

Registro legato in cartone di pagine 130; numerazione coeva per pagine.

37 1951 gen. - 1952 feb.

Giornale di cassa anno 1951

Registro legato in cartone di pagine 124; numerazione coeva per pagine.

38 1952 gen. - 1953 feb.

Giornale di cassa anno 1952

Registro legato in cartone di pagine 123; numerazione coeva per pagine.

39 1953

Gestione 1953. Giornale di cassa

Registro legato in cartone di pagine 143; numerazione coeva per pagine (seguono cc. bianche nn.).

40 1954 gen. - 1955 dic.

Gestione 1954. Giornale di cassa

Registro legato in cartone di pagine 125; numerazione coeva per pagine (seguono cc. bianche nn.).

41 1955 gen. - 1956 lug.

Giornale di cassa per la gestione 1955

Registro legato in cartone di pagine 138; numerazione per pagine (seguono cc. bianche n.n.).

42 1956 gen. - 1957 mar.

Giornale di cassa per la gestione 1956

Registro legato in cartone di pagine 98; numerazione per pagine (seguono cc. bianche nn.).

43 1957 gen. - 1958 feb.

Giornale di cassa per la gestione 1957

Registro legato in cartone di pagine 119; numerazione coeva per pagine.

44 1959 gen. - 1960 feb.

Giornale di cassa 1959

Registro legato in cartone di pagine 115; numerazione coeva per pagine (seguono cc. bianche n.n.).

45 1961 gen. - 1962 feb.

Giornale cassa 1961

Registro legato in cartone; numerazione irregolare (talvolta a pagina, talvolta mancante).

46 1963 gen. - 1964 feb.

Giornale di cassa 1963

Registro legato in cartone; cc. n.n.

Sottoserie

XV. 5 Conto finanziario e consuntivo

76 unità archivistiche.

1 1907 - 1923

Allegati al conto finanziario e consuntivo

Fascicoli n. 10 contenuti in busta di cartone con fettucce di chiusura in stoffa.

1 - 1 1907 - 1909

Conti 1907

Fascicolo

Carteggio e atti.

1 - 2 1907 - 1912

Conti 1908

Fascicolo

Carteggio e atti.

1 - 3 1909 - 1911

Conti 1909

Fascicolo

Carteggio e atti.

1 - 4 1910 - 1912

Conti 1910

Fascicolo

Carteggio e atti.

1 - 5 1911 - 1913

Conti 1911

Fascicolo

Carteggio e atti.

1 - 6 1911 - 1914

Conti 1912

Fascicolo

Carteggio e atti.

1 - 7 1912 - 1914

Conti 1913

Fascicolo
Carteggio e atti.

1 - 8 1913 - 1927

Verbali di adunanze e altra documentazione relativa ai Conti Consuntivi
Fascicolo

1 - 9 1917 - 1923

Carteggio e atti relativi all'approvazione dei Conti Consuntivi
Fascicolo

1 - 10 1919 - 1920

Consuntivi 1918
Fascicolo
Carteggio e atti.

1/bis 1907 - 1908

Conservatorio degli Orfani di Pistoia. Consuntivo 1907
Fascicoli n. 8 contenuti in busta di cartone con fettucce di chiusura in stoffa.

Vi si comprendono:

- Mandati di entrata e di uscita, 1907;
- Fascioletto di ricevute relative all'amministrazione dell'Orfanotrofio da parte degli Istituti Raggruppati, 1907;
- Ricevute per entrate. Registro contenente cedole prestampate in cui si riportano data, nome e cognome del pagante, cifra versata e causale del versamento, 1907;
- Ricevute per entrate. Registro contenente cedole prestampate in cui si riportano data, nome e cognome del pagante, cifra versata e causale del versamento, 1907;
- "Conservatorio degli Orfani. Libro Assegnazioni 1907";
- Bilancio preventivo della entrata e della uscita per l'esercizio finanziario dell'anno 1907";
- "Conservatorio degli Orfani. Registro

di cassa 1907";
- Registri di cassa 1907-1908".

2 1908

Minuta. Conservatorio degli Orfani. Conto Finanziario e Conto Consuntivo 1908. Reso dal tesoriere signor Cecchi Niccolò. Pistoia

Registro legato in carta; cc. n.n.

In allegato:

- Lettera di approvazione del Consiglio di Prefettura della Provincia di Firenze, 1912.

3 1908

Minuta. Pia Casa di lavoro Conversini. Conto Finanziario e Conto Consuntivo 1908. Reso dal tesoriere signor Cecchi Niccolò. Pistoia

Registro legato in carta; cc. n.n.

In allegato:

- Lettera di approvazione del Consiglio di Prefettura della Provincia di Firenze, 1912.

4 1909

Conservatorio degli Orfani Pistoia. Conto Finanziario e Conto Consuntivo 1909

Registro legato in carta; cc. n.n.

5 1909

Pia Casa di lavoro Conversini Pistoia. Conto Finanziario e Conto Consuntivo 1909

Registro legato in carta; cc. n.n.

6 1910

Pia Casa di lavoro Conversini. Conto Finanziario e Consuntivo 1910

Registro legato in carta; cc. n.n.

In allegato:

- Copia di verbale del Consiglio di Amministrazione del 5 marzo 1912 relativo al Conto Consuntivo;
- Attestazioni del deposito presso la segreteria comunale del Conto Consuntivo 1910, 1923;
- N. 2 lettere della Sottoprefettura relative al Conto Consuntivo, 19 novembre 1912.

7 1911

Pia Casa di lavoro Conversini. Conto finanziario e conto consuntivo. Anno 1911

Registro legato in carta; cc. n.n.

In allegato:

- Certificazione di deposito del conto consuntivo presso la segreteria del comune, 1923;
- Carte diverse relative al conto consuntivo 1911, 1912-1923.

8 1911

Conservatorio degli Orfani. Conto Finanziario e Conto Consuntivo anno 1911

Registro legato in carta; cc. n.n.

In allegato:

- Carte diverse relative al conto consuntivo 1911, 1912-1923.

9 1912

Conto finanziario dell'esercizio 1912 per l'opera pia Conservatorio degli Orfani

Registro privo di coperta; cc. n.n.

10 1912

Pia Casa di lavoro Conversini. Conto finanziario e consuntivo 1912

Registro legato in carta; cc. n.n.

In allegato:

- Carta relativa alla pubblicazione del conto finanziario del 1912, 1923.

11 1913

Pia Casa di lavoro Conversini. Conto finanziario e conto consuntivo. Anno 1913

Registro legato in carta; cc. n.n.

In allegato:

- Carte diverse relative al conto consuntivo per gli anni 1912 e 1913, 1913-1923.

12 1913

Conservatorio degli Orfani. Conto finanziario e conto consuntivo. Anno 1913

Registro legato in carta; cc. n.n.

13 1914

Conservatorio degli Orfani. Conto finanziario e conto consuntivo dell'anno 1914

Registro legato in carta; cc. n.n.

In allegato:

- Carta relativa al deposito presso la segreteria comunale del Conto Consuntivo 1914, 1923.

14 1914

Pia Casa di lavoro Conversini. Conto finanziario e conto consuntivo dell'anno 1914

Registro legato in carta; cc. n.n.

In allegato:

- Carte diverse relative al conto consuntivo 1914, 1923;
- Carta relativa al deposito presso la segreteria comunale del Conto Consuntivo 1914, 1923.

15 1915

Anno 1915. Conto Finanziario e Conto Consuntivo del Conservatorio degli Orfani di Pistoia

Registro legato in carta; cc. n.n.

In allegato:

- Attestazione del deposito presso la segreteria comunale del Conto Consuntivo 1915, 1923.

16 1915

Anno 1915. Conto finanziario e conto consuntivo della Pia Casa di lavoro Conversini di Pistoia

Registro legato in carta; cc. n.n.

In allegato:

- Carta relativa al deposito presso la segreteria comunale del Conto Consuntivo 1915, 1923.
- Carte diverse relative al Conto Consuntivo 1915, 1916-23.

17 1916

Conservatorio Orfani. Conto Finanziario e Consuntivo 1916

Registro legato in cartone; cc. n.n.

In allegato:

- Attestazione del deposito presso la segreteria comunale del Conto Consuntivo 1916, 1923.

18 1916

Pia Casa di lavoro Conversini. Conto Finanziario e Consuntivo 1916

Registro legato in cartone; cc. n.n.

In allegato:

- Attestazione del deposito presso la segreteria comunale del Conto Consuntivo 1916, 1923.

19 1917

Pia Casa di lavoro Conversini. Consuntivo 1917

Registro legato in cartone; cc. n.n.

In allegato:

- Copia di verbale di adunanza del 9 aprile 1919 per approvazione del Conto Consuntivo;
- Attestazioni del deposito del Conto Consuntivo presso la segreteria del Comune, 1923.

20 1917

Conservatorio Orfani. Finanziario e Consuntivo anno 1917

Registro legato in cartone; cc. n.n.

21 1918

Conservatorio degli Orfani. Finanziario e Consuntivo 1918

Registro legato in cartone; cc. n.n.

In allegato:

- Attestazioni del deposito presso la segreteria comunale del Conto Consuntivo 1918, 1923.

22 1918

Pia Casa di lavoro Conversini. Conto finanziario e Consuntivo. Anno 1918

Registro legato in cartone; cc. n.n.

In allegato:

- Copia di verbale di adunanza del Consiglio di Amministrazione relativo all'approvazione del Conto Consuntivo, 7 novembre 1920;
- Attestazione del deposito presso la segreteria comunale del Conto Consuntivo 1918, 1923.

23 1919

Conto Finanziario e Consuntivo Pia Casa di lavoro Conversini. Anno 1919

Registro legato in cartone; cc. n.n.

In allegato:

- Copia di verbale di adunanza del Consiglio di Amministrazione relativo all'approvazione del Conto Consuntivo, 5 gennaio 1921;
- Attestazione del deposito presso la segreteria comunale del Conto Consuntivo 1919, 1923.

24 1919

Conto finanziario e consuntivo. Conservatorio degli Orfani. Anno 1919

Registro legato in cartoncino; cc. n.n.

25 1920

Conto finanziario e consuntivo. Conservatorio degli Orfani. Anno 1920

Registro legato in cartoncino; cc. n.n.

26 1920

Conto finanziario e consuntivo. Pia Casa di lavoro Conversini. Anno 1920

Registro legato in cartoncino; cc. n.n.

27 1921

Conservatorio degli Orfani. Conto finanziario e consuntivo. Anno 1921

Registro legato in cartoncino; cc. n.n.

28 1921

Pia casa di lavoro Conversini. Conto finanziario e consuntivo. Anno 1921

Registro legato in cartoncino; cc. n.n.

29 1922

Conto Finanziario [e Consuntivo] dell'esercizio 1922 per l'opera pia Pia Casa di lavoro Conversini

Registro privo di coperta; cc. n.n.

30 1922

Conservatorio degli Orfani di Pistoia. Conto finanziario e consuntivo. Anno 1922

Registro legato in cartoncino; cc. n.n.

31 1923

Conservatorio degli Orfani di Pistoia. Conto finanziario e consuntivo della gestione 1923

Registro legato in carta; cc. n.n.

In allegato:

- Carte diverse relative al Conto Consuntivo 1923, 1924-25.

32 1923

Pia Casa di lavoro Conversini. Conto finanziario e consuntivo della gestione 1923

Registro legato in carta; cc. n.n.

In allegato:

- Carta relativa al deposito presso la segreteria comunale del Conto Consuntivo 1923, 1924.

33 1924

Pia Casa di lavoro Conversini. Conto finanziario e conto consuntivo. Esercizio 1924

Registro legato in carta; cc. n.n.

In allegato:

- Carta relativa al deposito presso la segreteria comunale del Conto Consuntivo 1924, 1925.

34 1924

Conservatorio degli Orfani. Conto finanziario e conto consuntivo. Esercizio 1924

Registro legato in carta; cc. n.n.

In allegato:

- Carta relativa al deposito presso la segreteria comunale del Conto Consuntivo 1924, 1925.

35 1925

Conservatorio degli Orfani di Pistoia. Conto Finanziario e Consuntivo anno 1925

Registro legato in carta; cc. n.n.

36 1925

Pia Casa di lavoro Conversini. Conto finanziario e consuntivo. Anno 1925

Registro legato in cartoncino; cc. n.n.

37 1927

Conto finanziario e conto consuntivo dell'esercizio 1927 per l'Opera Pia Conversini

Registro legato in cartoncino; cc. n.n.

38 1927

Conto finanziario e conto consuntivo dell'esercizio 1927 per l'Opera Pia Conservatorio degli Orfani di Pistoia

Registro legato in cartone; cc. n.n.

39 1928

Conto finanziario e conto consuntivo dell'esercizio 1928 per l'Opera Pia Conversini

Registro legato in cartoncino; cc. n.n.

40 1928

Conto finanziario dell'esercizio 1928 per l'Opera Pia Conservatorio degli Orfani di Pistoia

Registro privo di coperta; cc. n.n.

41 1929

Conto finanziario e conto consuntivo dell'esercizio 1929 per l'Opera Pia Conversini

Registro legato in cartoncino; cc. n.n.

42 1929

Conto finanziario e conto consuntivo dell'esercizio 1929 per l'Opera Pia Conservatorio degli Orfani di Pistoia

Registro legato in cartone; cc. n.n.

43 1930

Conto finanziario e Conto consuntivo dell'esercizio 1930 per l'Opera Pia Conversini

Registro legato in cartone; cc. n.n.

44 1930

Conto finanziario e conto consuntivo dell'esercizio 1930 per l'Opera Pia Conservatorio degli Orfani di Pistoia

Registro legato in cartone; cc. n.n.

45 1931

Conto finanziario e Conto consuntivo dell'esercizio 1931 per l'Opera Pia Conservatorio degli Orfani

Registro legato in cartone; cc. n.n.

46 1931

Conto finanziario e Conto consuntivo dell'esercizio 1931 per l'Opera Pia Conversini

Registro legato in cartone; cc. n.n.

47 1932

Conto finanziario e Conto consuntivo dell'esercizio 1932 per l'Opera Pia Conservatorio degli Orfani

Registro legato in cartone; cc. n.n.

48 1932

Conto finanziario e Conto consuntivo dell'esercizio 1932 per l'Opera Pia Conversini

Registro legato in cartone; cc. n.n.

49 1933

Conto finanziario e conto consuntivo dell'esercizio 1933 per l'Opera Pia Conservatorio Orfani

Registro legato in cartoncino; cc. n.n.

50 1933

Conto finanziario e Conto consuntivo dell'esercizio 1933 per l'Opera Pia Conversini

Registro legato in cartone; cc. n.n.

51 1934

Conto finanziario e conto consuntivo dell'esercizio 1934 per l'Opera Pia Conservatorio Orfani

Registro legato in cartoncino; cc. n.n.

52 1934

Conto finanziario e conto consuntivo dell'esercizio 1934 per l'Opera Pia Conversini

Registro legato in cartoncino; cc. n.n.

53 1935

Conto finanziario e conto consuntivo dell'esercizio 1935 per l'Opera Pia Conservatorio Orfani

Registro legato in cartoncino; cc. n.n.

In allegato:

- Prospetto riassuntivo.

54 1935

Conto finanziario e conto consun-

tivo dell'esercizio 1935 per l'Opera Pia Conversini

Registro legato in cartone; cc. n.n.

55 1936

Conto finanziario e conto consuntivo dell'esercizio 1936 per l'Opera Pia casa di lavoro Conversini

Registro legato in cartoncino; cc. n.n.

In allegato:

- Conto finanziario e conto consuntivo, 1936.

56 1936

Conto finanziario e conto consuntivo dell'esercizio 1936 per l'Opera Pia Conservatorio Orfani

Registro legato in cartoncino; cc. n.n.

57 1938

Conto finanziario dell'esercizio 1938 per l'Opera Pia Conversini Minuta

Registro legato in cartone; cc. n.n.

58 1954

Opera Pia Istituti Raggruppati. Conto Consuntivo per l'esercizio finanziario 1954

Registro legato in cartone; numerazione coeva per pagine.

In allegato:

- "Spettacolo", richiesta in prestito di materiale dell'Accademia del Ceppo per l'allestimento di un palco, 1962;

- Richiesta di generi, s.d.;

- Certificato medico, lettera e richiesta di visita fiscale a dipendente in malattia, 1960.

59 1955

Opera Pia Istituti Raggruppati. Conto Consuntivo per l'esercizio finanziario 1955

Registro legato in cartone di pagine 52; numerazione coeva per pagine.

60 1956

Opera Pia Istituti Raggruppati. Conto Consuntivo per l'esercizio finanziario 1956

Registro legato in cartone di pagine 52; numerazione coeva per pagine.

61 1957

Opera Pia Istituti Raggruppati. Conto Consuntivo per l'esercizio finanziario 1957

Registro legato in cartone di pagine 52; numerazione coeva per pagine.

62 1957

Opera Pia Istituti Raggruppati. Conto Consuntivo per l'esercizio finanziario 1957

Registro legato in cartone di pagine 52; numerazione coeva per pagine.

63 1958

Opera Pia Istituti Raggruppati. Conto Consuntivo per l'esercizio

finanziario 1958

Registro legato in cartone di pagine 52; numerazione coeva per pagine.

64 1959

Opera Pia Istituti Raggruppati. Conto Consuntivo per l'esercizio finanziario 1959

Registro legato in cartone di pagine 52; numerazione coeva per pagine.

In allegato:

- Avviso della pubblicazione del Conto Consuntivo 1958 e 1959, 1966.

65 1960

Opera Pia Istituti Raggruppati. Conto Consuntivo per l'esercizio finanziario 1960

Registro legato in cartone di pagine 52; numerazione coeva per pagine.

In allegato:

- Verbale di adunanza del Consiglio di amministrazione del 9 marzo 1966 relativo all'approvazione del Conto Consuntivo 1960.

66 1961

Opera Pia Istituti Raggruppati. Conto Consuntivo per l'esercizio finanziario 1961

Registro legato in cartone di pagine 51; numerazione coeva per pagine.

In allegato:

- Copia di verbale del Consiglio di Amministrazione per l'approvazione del Conto Consuntivo 1961, 9 marzo 1966;

- Circolari di trasmissione del Conto Consuntivo alla Prefettura, 1966.

67 1962

Opera Pia Istituti Raggruppati. Conto Consuntivo per l'esercizio finanziario 1962

Registro legato in cartone di pagine 52; numerazione coeva per pagine.

In allegato:

- Copia di verbale del Consiglio di Amministrazione per l'approvazione del Conto Consuntivo, 25 ottobre 1966.

68 1963

Opera Pia Istituti Raggruppati. Conto Consuntivo per l'esercizio finanziario 1963

Registro legato in cartone di pagine 52; numerazione coeva per pagine.

In allegato:

- Copia di verbale del Consiglio di Amministrazione per l'approvazione del Conto Consuntivo, 25 ottobre 1966.

69 1964

Opera Pia Istituti Raggruppati. Conto Consuntivo per l'esercizio finanziario 1964

Registro legato in cartone di pagine 51; numerazione coeva per pagine.

In allegato:

- Copia di verbale del Consiglio di Amministrazione per l'approvazione del Conto Consuntivo, 25 ottobre 1966.

70 1965

Opera Pia Istituti Raggruppati. Conto Consuntivo per l'esercizio finanziario 1965

Registro legato in cartone di pagine 52; numerazione coeva per pagine.

In allegato:

- Lettera della Prefettura relativa alla chiusura dell'Esercizio 1964, 11 dicembre 1964.

71 1966

Istituti Raggruppati Pistoia. Conto Consuntivo dell'entrata e dell'uscita. Esercizio finanziario 1966

Registro legato in cartoncino; cc. n.n.

In allegato:

- Carta relativa alla restituzione del Conto Consuntivo inviato alla Prefettura, 1967;

- Carteggio relativo all'approvazione ed alla trasmissione del Conto Consuntivo, 1967.

72 1967

Istituti Raggruppati Pistoia. Conto Consuntivo dell'entrata e dell'uscita. Esercizio finanziario 1967

Registro legato in cartone; cc. n.n.

In allegato:

- Carta relativa alla restituzione del Conto Consuntivo inviato alla Prefettura, 1968;

- Copie delle deliberazioni del Consiglio di Amministrazione relative all'approvazione del Conto Consuntivo 1967, 26 aprile 1968;

- Copie delle deliberazioni del Consiglio di Amministrazione relative all'approvazione dei Conti Consuntivi degli anni 1958, 1959 e 1966, 14 gennaio 1966 (n. 3 e 4) e 15 maggio 1967.

73 1968

Istituti Raggruppati. Conto Consuntivo per l'esercizio finanziario 1968

Registro legato in cartone di pagine 51; numerazione coeva per pagine.

In allegato:

- Elenco di carte trasmesse alla Prefettura, 1969;

- Avvisi di deposito del Conto Consuntivo presso la segreteria del Comune, 1969;

- Copia di verbale di deliberazione del Consiglio di Amministrazione per l'approvazione del Conto Consuntivo 1968, 4 aprile 1969;

- Verbale di chiusura dell'Esercizio Finanziario dell'Azienda Agraria, 1969.

74 1969

Opera Pia Istituti Raggruppati. Conto Consuntivo per l'esercizio finanziario 1969

Registro legato in cartone di pagine 51; numerazione coeva per pagine.

75 1970

Istituti Raggruppati. Conto Consuntivo per l'esercizio finanziario 1970

Registro legato in cartone di pagine 51; numerazione coeva per pagine.

In allegato:

- Copia di verbale del Consiglio di Amministrazione per l'approvazione del Conto Consuntivo, 4 giugno 1971;

- Verbale di chiusura dell'Esercizio Finanziario, 1971.

Sottoserie

XV. 6 Registri fatture

5 unità archivistiche.

1 1930 apr. - 1931 nov.

Registro fatture

Registro legato in cartone; cc. n.n.

Impostato per nome della ditta ed in dare e avere.

2 1938 nov. - 1941 mar.

Registro fatture dall'11 novembre 1938

Registro legato in cartone; cc. n.n.

3 1957 - 1965

Registro per fatture in arrivo

Registro legato in cartoncino di carte 30; numerazione per carte (seguono cc. bianche nn.).

Registro a fincature prestampate in cui si riportano: n. d'ordine progressivo; data; numero; fornitore; qualità della merce; importo fatture.

Brogliaccio.

4 1961

Brogliaccio fatture in entrata e uscita

Quaderno legato in cartoncino; cc. n.n.

Le fatture sono contrassegnate dal numero progressivo, il nome di chi paga o riscuote e l'importo.

5 1963

Brogliaccio fatture in entrata e uscita

Quaderno legato in cartoncino; cc. n.n.

Contenuto c. s.

Sottoserie

XV. 7 Carte diverse

3 unità archivistiche.

1 1890 - 1918

Depennazioni di crediti inesigibili dai Consuntivi 1913-14-15-16-17-18 delle due amministrazioni

Fascicoli n. 7 contenuti in busta di cartone con fettucce di chiusura in stoffa.

Fascicoli relativi ai crediti inesigibili divisi per pratiche. Ciascuna pratica contiene la deliberazione con la quale il Consiglio di Amministrazione ha stabilito la rinuncia e tutta la documentazione relativa al debito. Due fascicoli riguardano il 1913 e due il 1916.

1913:

- "Depennazione del Consuntivo 1913 della Pia Casa del residuo attivo di £ 314.48 contro il cavaliere Aiace Trinci";
- "Depennazione dal Consuntivo 1913 della Pia Casa del residuo attivo di £ 221.68 contro il Chiti Alberto";
- "Stralcio del debito Caroti. Approvato dall'autorità tutoria il 22 luglio 1913", Conservatorio degli Orfani";
- "Residuo attivo di £ 222.67 contro fedi Faustino. Conservatorio Orfani. Depennato dal Consuntivo 1913 con deliberazione del 2 luglio 1913 approvata dall'autorità tutoria il 22 luglio 1913";
- "Residuo attivo di £ 173.34 contro Giovannini maestro Alfredo. Conservatorio Orfani. Depennato dal Consuntivo 1913 con deliberazione del 2 luglio 1913 approvata dall'autorità tutoria il 22 luglio 1913";
- "Residuo attivo di £ 889.65 contro Ricci Francesco. Conservatorio Orfani. Depennato dal Consuntivo 1913 con deliberazione del 2 luglio 1913 approvata dall'autorità tutoria il 22 luglio 1913";

- "Residuo attivo di £ 787.60 contro Balli Albertino. Conservatorio Orfani. Depennato dal Consuntivo 1913 con deliberazione del 2 luglio 1913 approvata dall'autorità tutoria il 22 luglio 1913, con misura di rivalsa contro il colono Elia Corsini";
- "Residuo attivo di £ 1407.61 contro Vettori (fratelli). Conservatorio Orfani. Depennato dal Consuntivo 1913 con deliberazione del 29-5-1913 approvata dall'autorità tutoria il 17-6-913";
- "Residuo attivo di £ 82.50. Conservatorio Orfani. Depennato dal Consuntivo 1913 con deliberazione del 29-5-1913 approvata dall'autorità tutoria il 10-6-1913";
- "Depennazione di vecchi crediti";
- "Podere del Ponte Rosso (coloni Pierucci). Benefizio di S. Alberto". 1914-1915:
- "Depennazione del credito contro Ieri Luigi dal Consuntivo 1915 della Pia Casa";
- "Depennazione del Consuntivo 1914 della Pia casa del residuo attivo contro Bianchi Giuseppe";
- "Depennazione dal consuntivo della Pia Casa del residuo attivo di £ 137.50 contro Mazzoncini Virgilio";
- "Depennazione dal Consuntivo della Pia Casa del residuo attivo di £ 10 contro Bugiani Felice";
- "Depennazione dal Consuntivo della Pia Casa del residuo attivo di £ 70 contro Landini Tommaso". 1916:
- "Depennazione del credito inesigibile contro Mannelli Adele dal Consuntivo 1916 della Pia Casa";
- "Depennazione del residuo attivo di £ 178.75 contro Bellandi Cesare, dal Consuntivo 1916 della Pia Casa Conversini";
- "Depennazione del residuo attivo di £

- 90 contro Marchionni Remo, dal Consuntivo 1916 del Conservatorio degli Orfani";
- "Depennazione del residuo attivo di £ 450 contro Leopoldo Fedi, dal Consuntivo 1916 del Conservatorio degli Orfani";
- "Depennazioni del residuo attivo di £ 27 contro Menegazzi e del residuo attivo di £ 11.45 contro Banci dal Consuntivo 1916 del Conservatorio degli Orfani";
- "Depennazione del credito inesigibile contro Trinci Argentina del Consuntivo 1916 del Conservatorio". 1917:
- "Depennazione del dovuto da Colli Angiolo dal Conto Consuntivo 1917 del Conservatorio degli Orfani";
- "Depennazione del dovuto da Fedi Giuseppe dal Conto Consuntivo 1917 della Pia Casa di lavoro Conversini". 1918:
- "Depennazione del credito contro defunta Barbieri Argia dal Consuntivo del Conservatorio";
- "Depennazione del credito di £75 contro Turolla Maria nei Scarso, dal Consuntivo 1918 del Conservatorio degli Orfani";
- "Caroti Alfredo", debitore del Conservatorio degli Orfani.

3 1903 - 1968

Carte diverse

Fascicoli contenuti in busta di cartone con fettucce di chiusura in stoffa.

3 - 1 1899 - 1910

Storni e prelevamenti da fondo di riserva

Fascicolo

3 - 2 1903 - 1968

Conto Corrente Postale n. 77

Fascicolo

Libretto di conto corrente.

3 - 3 1908

Storni

Fascicolo

3 - 4 1910

1910. Conservatorio degli Orfani e Pia Casa di lavoro Conversini. Repertorio

Rubrica cartacea legata in cartoncino.

Repertorio di un mastro o di un altro registro di contabilità non identificato.

3 - 5 1914 - 1920

Denunzie di cessazione di reddito

Fascicolo

3 - 6 1928

Servizio di cassa

Fascicolo

Vi si comprende elenco e movimento dei libretti depositati alla Cassa di Risparmio di Pistoia.

4 1908 - 1936

Resoconti generali delle rendite e delle spese

Fascicoli contenuti in busta di cartone con fettucce di chiusura in stoffa.

4 - 1 1908

Conservatorio degli Orfani. Resoconto generale [delle rendite e delle spese] 1908

Fascicolo

4 - 2 1908

Pia Casa di lavoro Conversini. Resoconto generale [delle rendite e delle spese] 1908

Fascicolo

4 - 3 1909

Pia Casa di lavoro Conversini. Resoconto

generale [delle rendite e delle spese] 1909

Fascicolo

4 - 4 1909

Conservatorio degli Orfani. Resoconto generale [delle rendite e delle spese] 1909

Fascicolo

4 - 5 1910

Pia Casa di lavoro Conversini. Resoconto generale [delle rendite e delle spese] anno 1910

Fascicolo

4 - 6 1910

Conservatorio degli Orfani. Resoconto generale [delle rendite e delle spese] anno 1910

Fascicolo

4 - 7 1911

Pia Casa di lavoro Conversini. Resoconto generale [delle rendite e delle spese] anno 1911

Fascicolo

4 - 8 1911

Conservatorio degli Orfani. Resoconto generale [delle rendite e delle spese] anno 1911

Fascicolo

4 - 9 1912

Pia Casa di lavoro Conversini. Resoconto generale [delle rendite e delle spese] anno 1912

Fascicolo

4 - 10 1912

Conservatorio degli Orfani. Resoconto generale [delle rendite e delle spese] anno 1912

Fascicolo

4 - 11 1913

Pia Casa di lavoro Conversini. Resoconto generale [delle rendite e delle spese] anno

1913

Fascicolo

4 - 12 1913

Conservatorio degli Orfani. Resoconto generale [delle rendite e delle spese] anno 1913

Fascicolo

4 - 13 1914

Gestione 1914. Pia Casa di lavoro Conversini. Resoconto generale [delle rendite e delle spese] anno 1914

Fascicolo

4 - 14 1914

Conservatorio degli Orfani. Resoconto generale [delle rendite e delle spese] anno 1914

Fascicolo

4 - 15 1915

Pia Casa di lavoro Conversini. Resoconto generale [delle rendite e delle spese] anno 1915

Fascicolo

4 - 16 1915

Conservatorio degli Orfani. Resoconto generale [delle rendite e delle spese] anno 1915

Fascicolo

4 - 17 1916

Conservatorio degli Orfani di Pistoia. Resoconto generale anno 1916

Fascicolo

4 - 18 1916

Pia Casa di lavoro Conversini di Pistoia. Resoconto generale anno 1916

Fascicolo

4 - 19 1917

Conservatorio degli Orfani di Pistoia. Resoconto generale anno 1917

Fascicolo

4 - 20 1917

Pia Casa di lavoro Conversini di Pistoia. Resoconto generale anno 1917

Fascicolo

4 - 21 1918

Conservatorio degli Orfani di Pistoia. Resoconto generale anno 1918

Fascicolo

4 - 22 1918

Pia Casa di lavoro Conversini di Pistoia. Resoconto generale anno 1918

Fascicolo

4 - 23 1919

Conservatorio degli Orfani di Pistoia. Resoconto generale anno 1919

Fascicolo

4 - 24 1919

Pia Casa di lavoro Conversini di Pistoia. Resoconto generale anno 1919

Fascicolo

4 - 25 1920

Conservatorio degli Orfani di Pistoia. Resoconto generale anno 1920

Fascicolo

4 - 26 1920

Pia Casa di lavoro Conversini di Pistoia. Resoconto generale anno 1920

Fascicolo

4 - 27 1921

Conservatorio degli Orfani di Pistoia. Resoconto generale anno 1921

Fascicolo

4 - 28 1921

Pia Casa di lavoro Conversini di Pistoia. Resoconto generale anno 1921

Fascicolo

4 - 29 1922

Conservatorio degli Orfani di Pistoia. Resoconto generale anno 1922

Fascicolo

4 - 30 1922

Pia Casa di lavoro Conversini di Pistoia. Resoconto generale anno 1922

Fascicolo

4 - 31 1923

Conservatorio degli Orfani di Pistoia. Resoconto generale anno 1923

Fascicolo

4 - 32 1923

Pia Casa di lavoro Conversini di Pistoia. Resoconto generale anno 1923

Fascicolo

4 - 33 1924

Conservatorio degli Orfani di Pistoia. Resoconto generale anno 1924

Fascicolo

4 - 34 1924

Pia Casa di lavoro Conversini di Pistoia. Resoconto generale anno 1924

Fascicolo

4 - 35 1924

Prospetto di rendite e spese del Conservatorio degli Orfani e della Pia Casa di lavoro Conversini

Fascicolo

4 - 36 1925

Conservatorio degli Orfani di Pistoia. Resoconto generale anno 1925

Fascicolo

4 - 37 1925

Pia Casa di lavoro Conversini di Pistoia. Resoconto generale anno 1925

Fascicolo

4 - 38 1926

Conservatorio degli Orfani di Pistoia. Resoconto generale anno 1926

Fascicolo

4 - 39 1926

Pia Casa di lavoro Conversini di Pistoia. Resoconto generale anno 1926

Fascicolo

4 - 40 1927

Conservatorio degli Orfani di Pistoia. Resoconto generale anno 1927

Fascicolo

4 - 41 1928

Conservatorio degli Orfani di Pistoia. Resoconto generale anno 1928

Fascicolo

4 - 42 1929

Conservatorio degli Orfani di Pistoia. Resoconto generale anno 1929

Fascicolo

4 - 43 1930

Pia Casa di lavoro Conversini Pistoia. Anno 1930

Fascicolo

4 - 44 1931

Conservatorio degli Orfani di Pistoia. Patrimonio Puccini anno 1931

Fascicolo

4 - 45 1931

Pia Casa di lavoro Conversini Pistoia. Patrimonio Conversini anno 1931

Fascicolo

4 - 46 1932

Conservatorio degli Orfani di Pistoia. Patrimonio Puccini anno 1932

Fascicolo

4 - 47 1932

Pia Casa di lavoro Conversini di Pistoia. Patrimonio Conversini anno 1932

Fascicolo

4 - 48 1933

Conservatorio degli Orfani di Pistoia. Patrimonio Puccini anno 1933

Fascicolo

4 - 49 1934

Conservatorio degli Orfani di Pistoia. Patrimonio Puccini anno 1934

Fascicolo

4 - 50 1935

Pia Casa di lavoro Conversini di Pistoia. Resoconto anno 1935

Fascicolo

4 - 51 1936

Conservatorio degli Orfani di Pistoia. Resoconto della gestione 1936

Fascicolo

4 - 52 1936

Pia Casa di lavoro Conversini. Resoconto dell'anno 1936

Fascicolo

Serie

XVI. IMPOSTE E TASSE

1 unità archivistica

La serie è costituita da una sola busta contenente carteggio, denunce di rendite, dichiarazioni, accertamenti, ecc.

1 1880 - 1961

Imposte e tasse

Fascicoli n. 12 contenuti in busta di cartone con fettucce di chiusura in stoffa.

1 - 1 1880 - 1957

Imposte e tasse

Fascicolo

Fascicolo miscelaneo contenente: carteggio, denunce di rendite, riepiloghi annuali, avvisi di accertamenti di reddito di Ricchezza Mobile, carte relative alla rendita fondiaria, schede di dichiarazione per l'imposta ordinaria sul patrimonio, tasse sulle rendite dei corpi morali di Manomorta, rendite dei fondi rustici, amministrazione del Demanio e delle tasse sugli affari, tassa di Manomorta, tassa di successione per Tommaso Conversini, denunce delle rendite, campioni catastali.

1 - 2 1906

1907. Tassa di Ricchezza Mobile per gli impiegati

Fascicolo

1 - 3 [740 - 740/5] 1909 - 1933

Ricchezza mobile e redditi agrari

Fascicolo

Carteggio e atti.

1 - 4 1910

Opuscoli a stampa relativi alla riscossione delle entrate patrimoniali dello Stato

Fascicolo

Vi si comprendono, cuciti assieme, i due opuscoli:

- "Legge riguardante la unificazione dei sistemi di procedura coattiva per la ri-

scossione delle antrate patrimoniali dello Stato e degli altri enti pubblici", L. n. 797 del 24 dicembre 1908, Biblioteca Legale pubblicazione mensile n. 951, Napoli, 1910;

- "Testo unico delle disposizioni di legge relative alla riscossione delle entrate patrimoniali dello Stato approvato con R. decreto 14 aprile 1810 n. 639", Biblioteca Legale pubblicazione mensile n. 1110, Napoli, 1910.

1 - 5 1913 - 1916

Prospetti diversi relativi ad imposte per gli anni 1914 e 1915

Fascicolo

Vi si comprendono: campioni del catasto, imposta di ricchezza mobile, accertamenti delle imposte consorziali (Ombrone, Bure, Brana e Calice, Vincio)

1 - 6 1922 - 1950

Ricchezza mobile impiegati

Fascicolo

Carteggio e atti.

1 - 7 1929

Carteggio e atti relativi alla tassa sul bestiame

Fascicolo

1 - 8 1932 - 1933

Imposta materiale costruzione

Fascicolo

Schede di denuncia e carteggio.

1 - 9 1934

Imposta sui fabbricati

Fascicolo

Copie delle schede di pagamento per la Pia Casa e per l'Orfanotrofio.

1 - 10 1937 - 1940

Tasse

Fascicolo

Carteggio con l'Esattoria e con la Cassa di Risparmio per pagamenti di cartelle esattoriali.

1 - 11 1946 - 1961

Imposte e tasse

Fascicolo

Carteggio e atti.

1 - 12 1946 - 1954

Contributi unificati

Fascicolo

Carteggio e atti.



Prova di rappresentazione degli alunni nel teatro dell'Orfanotrofio. Il teatro era collocato al piano terra e alla fine degli anni Trenta fu trasformato in refettorio. Prima metà anni Trenta del XX secolo. ASIRPT, XXI, 2, 11.

Serie
XVII. CAUSE E VERTENZE
1 unità archivistica

La serie è costituita da un'unica busta di atti relativi a vertenze di varia natura.

1 1809 - 1970 **Cause e vertenze**

Fascicoli contenuti in busta di cartone con fettucce di chiusura in stoffa.

1 - 1 1809 - 1917

Mensa vescovile di Pistoia contro il Conservatorio degli Orfani. Annualità di £ 9.21 prezzo d'appoggio alla chiesa degli Umiliati

Fascicolo

Affrancato il 23 dicembre 1919.

1 - 2 1871 - 1915

Vertenza per debiti tra gli Istituti Raggruppati contro Trinci Antonio e Argentina Baldi affittuari di un fondo rustico il luogo detto Bulicata

Fascicolo

1 - 3 1902 - 1944

Vertenze giudiziarie

Fascicolo

1 - 4 1904 - 1909

Atti diversi nella causa civile promossa da Oreste Nativi contro gli Istituti Raggruppati

Fascicolo

Il Nativi, già impiegato come custode presso il Conservatorio degli Orfani prima e gli Istituti Raggruppati poi era stato licenziato con deliberazione del 31 gennaio 1909.

Comprende copie a stampa dello Statuto e Regolamento Interno del 1904 e del 1908-1909.

1 - 5 1906 - 1942

Laudemio di passaggio - Ferdinando Biagini e Pia Casa Conversini

Fascicolo

Carteggio e atti relativi a una vertenza per un debito per mancato pagamento di un canone di locazione annuale di un fabbricato posto in piazza della Sapienza tra la Pia Casa Conversini e gli eredi di Ferdinando Biagini.

1 - 6 1907 - 1908

Statistiche

Vertenza Orfanotrofio - Panichi - Michelucci

Fascicolo

Carte diverse relative ad una causa tra l'Orfanotrofio ed un operaio delle Officine Michelucci colpevole di aver causato ad un alunno (Panichi) una lesione tale ad una gamba da rendere necessaria l'amputazione.

1 - 7 1910 - 1911

Atti relativi ad una vertenza civile tra la Società Materiale Laterizio e la Pia Casa Conversini

Fascicolo

Vertenza per servitù di passo.

1 - 8 1908

Monumento a Tommaso Conversini. Vertenza Arcangioli

Fascicolo

1 - 9 1923 - 1924

Vertenza tra il sacerdote Pietro Cappelli contro Eugenio Vivarelli e gli Istituti Raggruppati

Fascicolo

Atti relativi alla costruzione di una scuola per fanciulle a Piteccio secondo le volontà testamentarie della sacerdotessa Pietro Baldini.

1 - 10 1928 - 1941

Causa Frosini Antonio

Fascicolo

Carte diverse relative alla causa condotta contro l'ex colono Antonio Frosini.

1 - 11 1933

Causa per pagamento di affitto arretrato contro Chiti Narciso

Fascicolo

1 - 12 1942 - 1955

Carte diverse relative ad una causa tra gli Istituti Raggruppati e l'ingegnere Giovacchino Banti

Fascicolo

Causa riguardante la demolizione e la successiva ricostruzione di un acquedotto che dalla fontanella stradale detta del Torcitoio porta l'acqua di rifiuto della fontanella al podere di Bonicole.

1 - 13 1949 - 1956

Causa Banti (Torcitoio)

Fascicolo

Carte diverse relative alla vertenza contro l'ingegnere Luigi Banti e a quella, successiva, contro gli eredi Banti per il possesso di una sorgente detta del Torcitoio presso il podere Bonicole a Serravalle.

1 - 14 1949 - 1960

Pratiche legali in corso

Fascicolo

Vi si comprendono:

- Causa Niccolini per sgrondo acque, 1956-1958;
- Causa Banti per torrente Torgitoio, 1949-1958;
- Vertenza con la professoressa Giuliana Frosini Poli direttrice dell'Asilo Puccini, 1960;
- Causa contro Pacini Elena nei Turi per abbattimento e vendita di una pianta di pino, 1957-1958;
- Vertenza con il comune di Serravalle,

1957;

- Carteggio con l'avvocato Luciano Melani per causa non specificata, 1957;
- Carte relative a diverse vertenze per affitti arretrati, 1956-1957.

1 - 15 1958 feb. - 1958 mag.

Transazione Niccolini

Fascicolo

Transazione privata tra gli Istituti Raggruppati e Niccolini con rinuncia dei primi a procedere in vertenza.

1 - 16 1962 - 1970

Crocetta I. Baldi Gino

Fascicolo

Carte varie relative ad una vertenza tra gli Istituti e Gino Baldi, già affittuario del podere Crocetta I poi di alcuni campi del Crocetta II per mancato pagamento di canone. Con piantine geometriche.

1 - 17 1965

Gavazzi e Scamorri

Fascicolo

Richiesta di rimborso per i danni causati a due macchine parcheggiate dai pezzi di intonaco staccati da una edificio di proprietà degli Istituti Raggruppati.

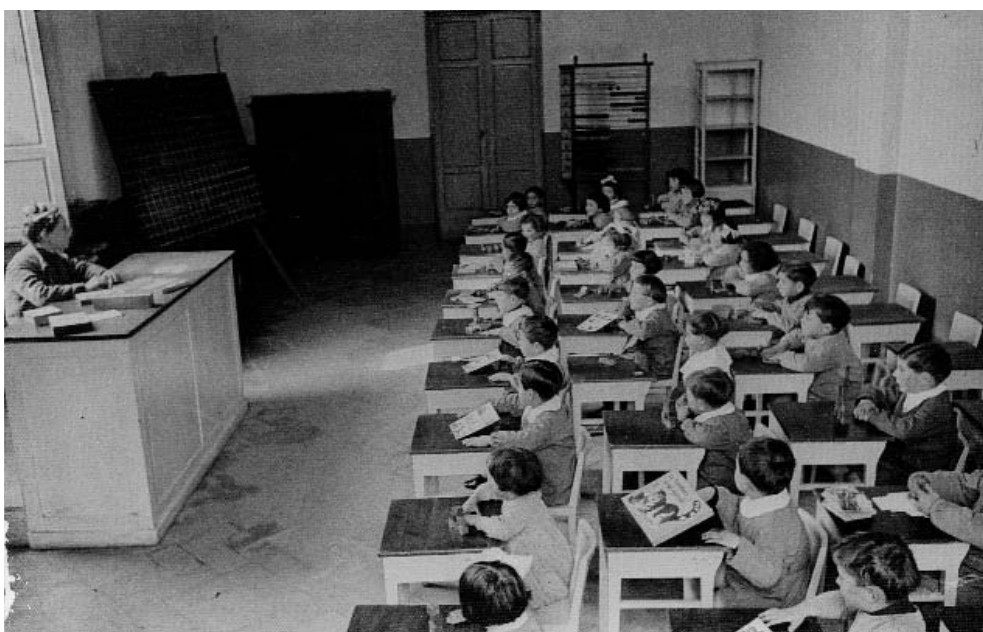

Classe di alunni e insegnante all'Asilo Puccini, Anni Trenta del XX secolo. ASIRPT, XXI, 2,5.

Serie

XVIII. CONCORSI E DOMANDE DI ASSUNZIONE
E DI IMPIEGO

3 unità archivistiche

La serie è costituita da tre buste relative agli anni 1925-1959, contenenti domande di partecipazione ai concorsi e documentazione allegata, carteggio, copie del bando, verbali della commissione esaminatrice ecc.

1 1938 - 1953 Concorso per Direttore di Convitto

Fascicoli n. 40 contenuti in busta di cartone con fettucce di chiusura in stoffa.

1 - 1 1938 - 1941

Concorso 1938 XVI. Direttore

Fascicolo

Carteggio e atti per l'assegnazione del posto.

1 - 2 1940

Torquato Salvadori fu Ferdinando

Fascicolo

Domanda di partecipazione al concorso.

1 - 3 1950 - 1952

Ragioniere Silvio di Carlo Gilli

Fascicolo

Documentazione presentata per partecipare.

1 - 4 1950 - 1952

Ragioniere Passerotti Giorgio di Lanciotto e di Carli Ida di anni 31. Vicolo Tolentino 6 Pistoia

Fascicolo

Documentazione presentata per partecipare al concorso.

1 - 5 1952

Dr. Robaud Vincenzo fu Giuseppe e di Grassi Elba anni 28 [...]

Fascicolo

Carteggio e atti relativi alla partecipazione al concorso.

1 - 6 1952

Concorso al posto di Direttore del Convitto

Fascicolo

Bando, carteggio, copie di deliberazioni, certificati di pubblicazione del bando, etc.

1 - 7 1952

Dottor Zuliani Gino fu Attilio e fu Emma Contus anni 40 [...]

Fascicolo.

Domanda di partecipazione al concorso e documentazione relativa.

1 - 8 1952

Ragioniere Innocenzo Fineo di Saverio e di Ceci Carmina di anni 24 [...]

Fascicolo.

Domanda di partecipazione al concorso e documentazione relativa.

1 - 9 1952

Ferrero Cesario Giuseppe di Lorenzo e di Giordano Onorina di anni 26 [...]

Fascicolo

Domanda di partecipazione al concorso e documentazione relativa.

1 - 10 1952

Ragioniere Franciseti Brolin Rinaldo di Pietro e Chiantellassa Maria Maddalena anni 32 [...]

Fascicolo

Domanda di partecipazione al concorso e documentazione relativa.

1 - 11 1952

Galeotti Faliero fu Ezio e fu Ambrosi Maria di anni 32 [...]

Fascicolo

Domanda di partecipazione al concorso e documentazione relativa.

1 - 12 1952

Venturi Ezio di Sisto e di Fradelloni Zenira

di anni 26 [...]

Fascicolo

Domanda di partecipazione al concorso e documentazione relativa.

1 - 13 1952

Geometra Tesi Renzo fu Ugo e di Fiorini Diana di anni 25 [...]

Fascicolo

Domanda di partecipazione al concorso e documentazione relativa.

1 - 14 1952

Saraceni Osvaldo fu Giuseppe e di Elena Salerni anni 23 [...]

Fascicolo

Domanda di partecipazione al concorso e documentazione relativa.

1 - 15 1952

Dottor Paoli Mario fu Michele e fu Rosi Anna di anni 38 [...]

Fascicolo

Domanda di partecipazione al concorso e documentazione relativa.

1 - 16 1952

Geometra Maran Ugo di Giovanni Batta e Biondi Rosa anni 31 [...]

Fascicolo

Domanda di partecipazione al concorso e documentazione relativa.

1 - 17 1952

Perito Agrario Guiducci Mauro fu Angiolo e di Meoni Norma di anni 26 [...]

Fascicolo

Domanda di partecipazione al concorso e documentazione relativa.

1 - 18 1952

Perito Agrario Stabile Tommaso di Baldassarre e di Titone Giovanna anni 28 [...]

Fascicolo

Domanda di partecipazione al concorso e documentazione relativa.

1 - 19 1952

Flacco Stellio du Nunziato e di Felice Assunta anni 32 [...]

Fascicolo

Domanda di partecipazione al concorso e documentazione relativa.

1 - 20 1952

Tinti Luigi fu Luigi e Verdolini Maria Elide di anni 33 [...]

Fascicolo

Domanda di partecipazione al concorso e documentazione relativa.

1 - 21 1952

Verbali originali delle riunioni tenute dalla Commissione Giudicatrice del concorso per il posto di Direttore del Convitto

Fascicolo

1 - 22 1952

Geometra Gasparini Dante di Aurelio [...]

Fascicolo

Documentazione presentata per partecipare al concorso.

1 - 23 1952

Dottor Gelli Corrado fu Sestilio [...]

Fascicolo

Contenuto c. s.

1 - 24 1952

Professor Melani Vasco di Ottorino [...]

Fascicolo.

Contenuto c. s.

1 - 25 1952

Chillese Angelo di n.n. [...]

Fascicolo

Contenuto c. s.

1 - 26 1952*Avvocato Biondo Vito Ugo fu Niccolò [...]*

Fascicolo

Contenuto c. s.

1 - 27 1952*Ragioniere Castagna Pasquale di Pasquale [...]*

Fascicolo

Contenuto c. s.

1 - 28 1952*Carluccio Angelo Raffaele fu Giorgio [...]*

Fascicolo

Contenuto c. s.

1 - 29 1952*Tarchetti Bernardo fu Michele [...]*

Fascicolo

Contenuto c. s.

1 - 30 1952*Dottor Guarini Pietro di Michele [...]*

Fascicolo

Contenuto c. s.

1 - 31 1952*Dottor Degl'Innocenti Ferdinando di Plinio [...]*

Fascicolo

Contenuto c. s.

1 - 32 1952*Di Pietra Salvatore di Vincenzo [...]*

Fascicolo

Contenuto c. s.

1 - 33 1952*Dottor Ercolini Elio fu Nello [...]*

Fascicolo

Contenuto c. s.

1 - 34 1952*Ragioniere Monacelli Paolo di Alfredo [...]*

Fascicolo

Contenuto c. s.

1 - 35 1952*Dottor Giorgio Ricci fu Giuseppe [...]*

Fascicolo.

Contenuto c. s.

1 - 36 1952 - 1953*Avvocato Carmine Maio di Tommaso e Cattaudo Angelina anni 45 [...]*

Fascicolo

Contenuto c. s.

1 - 37 1952 - 1953*Perito agrario Pellegrini Germano di Giuseppe [...]*

Fascicolo

Contenuto c. s.

1 - 38 1952 - 1953*Albanesi Aquilino fu Cesare [...]*

Fascicolo

Contenuto c. s.

1 - 39 1952 - 1953*Dottor Reggio Vincenzo Aurelio fu Raffaele [...]*

Fascicolo

Contenuto c. s.

1 - 40 1953*Volpi Sergio di Umberto e Rosellini Della anni 24 [...]*

Fascicolo.

Contenuto c. s.

2 1949 - 1959**Concorsi per Segretario e Applicato di segreteria**

Fascicoli contenuti in busta di cartone con fettucce di chiusura in stoffa.

2 - 1 1949*Ragionier Giannini Fabio di Dante [...]*

Fascicolo

Domanda per partecipare al concorso.

2 - 2 1949*Professor Danesi Giuliano fu Ugo [...]*

Fascicolo

Contenuto c. s.

2 - 3 1949*Dottor De Matteis Alfredo di Felice [...]*

Fascicolo

Contenuto c. s.

2 - 4 1949*Ragionier Gavazzi Elmo fu Santi [...]*

Fascicolo

Contenuto c. s.

2 - 5 1949*Ragionier Monti Marino di Filadelfio [...]*

Fascicolo

Contenuto c. s.

2 - 6 1949*Maestro Di Filippo Luigi di Vincenzo [...]*

Fascicolo

Contenuto c. s.

2 - 7 1949*Damiano Nicola fu Vincenzo [...]*

Fascicolo

Contenuto c. s.

2 - 8 1949*Maestro Musitelli Giuseppe fu Lorenzo [...]*

Fascicolo

Contenuto c. s.

2 - 9 1949*Capitano Vanzini Ernesto di Filippo [...]*

Fascicolo

Contenuto c. s.

2 - 10 1949*Ragionier Mario Albano di Umberto [...]*

Fascicolo

Contenuto c. s.

2 - 11 1949*Dottor Distilo Rocco Orlando di Francesco [...]*

Fascicolo

Contenuto c. s.

2 - 12 1949*Maestro Camporesi Vittorio fu Guiseppe [...]*

Fascicolo

Contenuto c. s.

2 - 13 1949*Maestro Tartaglia Nicola fu Giovan Battista [...]*

Fascicolo

Contenuto c. s.

2 - 14 1949*Maestra signorina Dorsanco Carmela di Giuseppe [...]*

Fascicolo

Contenuto c. s.

2 - 15 1949*Maestro Passerotti Giorgio di Lanciotto [...]*

Fascicolo

Contenuto c. s.

2 - 16 1949*Maestro Viziale Alessandro di Giuseppe [...]*

Fascicolo

Contenuto c. s.

2 - 17 1949*Geometra Villella Renato fu Natale [...]*

Fascicolo

Contenuto c. s.

2 - 18 1949 - 1950

Maestro Pavone Camillo di Salvatore [...]

Fascicolo

Contenuto c. s.

2 - 19 1949 - 1950

Signor Lelli Ermenegildo di Gaetano [...]

Fascicolo

Contenuto c. s.

2 - 19 1949 - 1950

Signor Lelli Ermenegildo di Gaetano [...]

Fascicolo

Contenuto c. s.

2 - 20 1949 - 1950

Sandri maestro Athos di Angelo [...]

Fascicolo

Contenuto c. s.

2 - 21 1949 - 1951

Ragionier Vittorio Trivelli di Carlo [...]

Fascicolo

Contenuto c. s.

2 - 22 1949 - 1951

Ragionier Hasch Mauro fu Cristino [...]

Fascicolo

Contenuto c. s.

2 - 23 1949 - 1951

Ufficiale pilota Tognoni Giuseppe di Attilio [...]

Fascicolo

Contenuto c. s.

2 - 24 1949 - 1951

Ragionier De Lisa Giovanni di Pellegrino [...]

Fascicolo

Contenuto c. s.

2 - 25 1957 - 1958

Concorso per Applicato di Segreteria

Fascicolo

Bandi, carteggio, copie di deliberazioni,
etc.

2 - 26 1957 - 1958

11. Fedi Giancarlo

Fascicolo

Domanda per concorso ad un posto di
Applicato di Segreteria e documentazio-
ne relativa.

2 - 27 1958

*Istituti Raggruppati di Pistoia. Verbali della
Commissione Giudicatrice del concorso di
Applicato di Segreteria*

Fascicolo

Due copie.

2 - 28 1958

Perito Agrario Bellandi Giulio. Pescia

Fascicolo

Domanda per concorso ad un posto di
Applicato di Segreteria e documentazio-
ne relativa.

2 - 29 1958

17. Tozzini Giorgio

Fascicolo

Contenuto c. s.

2 - 30 1958

8. Cioni Aldo

Fascicolo

Contenuto c. s.

2 - 31 1958

10. Dragone Michele

Fascicolo c

Contenuto c. s.

2 - 32 1958

1. Benchelli Giulio

Fascicolo

Contenuto c. s.

2 - 33 1958

9. Diolaiuti Gino

Fascicolo

Contenuto c. s.

2 - 34 1958

*Verbali delle riunioni della Commissione
Giudicatrice del concorso di Applicato di Se-
greteria*

Quaderno legato in carta.

Bozza del verbale n. 1.

In allegato: bozze dei verbali n. 1 e 2.

2 - 35 1958 - 1959

18. Venturi Ernesto

Fascicolo

Domanda per concorso ad un posto di
Applicato di Segreteria e documentazio-
ne relativa.

3 1925 - 1958

Concorsi per Agente Agrario, fat-
tore e diversi e domande di as-
sunzione e di impiego

Fascicoli n. 19 contenuti in busta di cartone con
fettucce di chiusura in stoffa.

3 - 1 1925 - 1927

Agenzia Rurale

Fascicolo

Carteggio e atti relativi al concorso per
nomina dell'agente rurale.

3 - 2 1949

Concorso al posto di Agente Agrario

Fascicolo

Bandi, carteggio, copie di deliberazioni,
copia del Bollettino Nazionale dei Con-
corsi.

3 - 4 1958

Genovese Antonino

Fascicolo

Domanda e documentazione allegata
per partecipare ad un concorso per peri-
to agrario.

3 - 4 1949

*Perito Agrario Cancelli Donato di Achille
[...]*

Fascicolo

Domanda di ammissione a altri atti per
concorso di fattore.

3 - 5 1949

Perito agrario Germano Pellegrini [...]

Fascicolo

Domanda di ammissione per concorso
di fattore.

3 - 6 1949

*Perito agrario Piccioli Arnolfo di Adamo
[...]*

Fascicolo

Contenuto c. s.

3 - 7 1949

*Cappelli Perito agrario Mauro di Alberto
[...]*

Fascicolo

Contenuto c. s.

3 - 8 1949

Perito agrario Guidi Roberto fu Enrico [...]

Fascicolo.

Domanda di ammissione per concorso
di fattore.

3 - 9 1949

Dottore Barontini Francesco fu Oscar [...]

Fascicolo

Contenuto c. s.

3 - 10 1949 - 1951

Ceri Dino di Gaetano [...]

Fascicolo

Contenuto c. s.

3 - 12 1930 - 1948

Concorso interno al posto d'insegnante nelle classi elementari inferiori. Signora Spinetti Guglielma nei Nencioni

Fascicolo

Fascicolo personale.

3 - 13 1949

Concorsi

Fascicolo

Vi si comprendono: manifesti, richieste e conferme di affissione all'Albo Pretorio dei comuni, per posti di segretario e agente agrario.

3 - 14 1949

Verbali delle riunioni della Commissione per la nomina del candidato al posto di fattore

Fascicolo

3 - 15 1951

Verbali della Commissione Giudicatrice del concorso per il conferimento del posto di Direttrice dell'Asilo Puccini di Capostrada

Fascicolo.

Minute e originali.

3 - 16 1958

Domande per nuovo istitutore

Fascicolo

3 - 17 1924 - 1926

Ex-guardarobiere. Richieste di riassunzione in servizio

Fascicolo

3 - 18 1947 - 1956

Domande d'impiego

Fascicolo

3 - 19 1955 giu.

Richiesta di assunzione del geometra Giancarlo Monti in qualità di tecnico

Fascicolo

Serie

XIX. CARTEGGIO E ATTI

14 unità archivistiche

La serie è costituita da 14 buste di carteggio di argomento vario relativo agli anni 1792-1971. Si sottolinea la presenza di due buste di corrispondenza con enti assicurativi, assistenziali e previdenziali e di cinque buste di carteggio riguardanti forniture diverse. Altri atti appartenenti a questa serie si trovano nella busta 1 bis della serie XXII. Registri e carte.

1 1883 - 1955

Carteggio con istituti assicurativi e di previdenza e assistenza

Fascicoli n. 13 contenuti in busta di cartone con fettucce di chiusura in stoffa.

1 - 1 1883 - 1928

Pia Casa Conversini

Assicurazioni

Fascicolo

Vi si comprendono polizze e carteggio.

1 - 2 1889 - 1931

Pia Casa Conversini. Assicurazione incendi

Fascicolo

Carteggio e atti.

1 - 3 1900 - 1930

Cassa di previdenza per le pensioni a favore dei segretari ed altri impiegati degli enti locali

Fascicolo

Carteggio e atti.

1 - 4 1904 - 1908

Assicurazione responsabilità civile verso terzi. Polizze estinte

Fascicolo

1 - 5 1905 - 1928

Cassa Nazionale di Previdenza per gli Impiegati Comunali, Provinciali e delle Opere Pie

Fascicolo

Carteggio e atti.

1 - 6 1908 - 1918

Società Etruria. Assicurazione dei vetri

Fascicolo

Vi si comprendono polizze e carteggio.

1 - 7 1909 - 1910

Carteggio con l'Intendenza di Finanza e la Prefettura della Provincia di Firenze per la Cassa di Previdenza degli impiegati

Fascicolo

1 - 8 1910 - 1925

Cassa di Previdenza per le pensioni dei sanitari

Fascicolo

Carteggio e atti.

1 - 9 1912 - 1933

Conservatorio Orfani

Assicurazioni

Fascicolo

Vi si comprendono polizze e carteggio.

1 - 10 1913 - 1927

Conservatorio Orfani. Assicurazione incendi

Fascicolo

Vi si comprendono polizze e carteggio.

1 - 11 1913 - 1928

Assicuratrice Italiana. Assicurazioni sulla responsabilità civile verso terzi

Fascicolo

Vi si comprendono polizze e carteggio.

1 - 12 1925 - 1951

Assicurazioni

Fascicolo

Carteggio degli Istituti con le compagnie di assicurazione, denunce di danni, polizze, rinnovi di contratto, conteggi dei premi, etc.

1 - 13 1929 - 1955

Contributi all'Istituto Nazionale Fascista per l'Assistenza ai Dipendenti degli Enti Locali

Fascicolo

Istituto Nazionale Fascista Assistenza Dipendenti Enti Locali poi Istituto Nazionale Assistenza Dipendenti Enti Locali. Carteggio e atti.

2 1929 - 1964

Carteggio con istituti assicurativi e di previdenza e assistenza

Fascicoli n. 18 contenuti in busta di cartone con fettucce di chiusura in stoffa.

2 - 1 1929 - 1957

Cassa Previdenza

Fascicolo

Carteggio e atti.

2 - 2 1936 - 1946

Istituti di previdenza contro gli infortuni sul lavoro. Carteggio e atti

Fascicolo

Vi si comprendono:

- Norme illustrative per i lavoratori sulle assicurazioni obbligatorie di invalidità e vecchiaia, tubercolosi, disoccupazione involontaria e maternità, 1936;

- Denuncia di esercizio per l'assicurazione obbligatoria degli infortuni sul lavoro e delle malattie professionali, 1946;

- Depliant pubblicitario della rivista "Rassegna della Previdenza Sociale", s.d.;
- Istituto Nazionale Fascista per l'assicurazione contro gli infortuni sul lavoro. Libro di paga settimanale, 1938 giugno 6 - 1946 gennaio 19;

- Istituto Nazionale Infortuni. Direzione generale in Roma. Sede di Pistoia. Libro di paga settimanale, 1946 febbraio 11-24 agosto 1948;

- Istituto Nazionale Fascista per l'assicurazione contro gli infortuni sul lavoro. Sede di Pistoia. Tabella delle marche da applicare sulle tessere per periodi di paga aventi scadenza successiva al 31 marzo 1943, 1943;

- Istituto Nazionale Fascista per l'assicurazione contro gli infortuni sul lavoro. Direzione generale in Roma. Sede di Pistoia. Libro matricola, 1938-1946;

- Denuncia degli operai addetti a lavori pesanti e dei braccianti agricoli e assimilati, 1945;

- Carteggio, 1945-1946.

2 - 3 1939 - 1959

Assicurazioni sociali (INPS). Corrispondenza e note varie

Fascicolo

2 - 4 1940 - 1947

Assicurazioni varie

Fascicolo

Carteggio e atti.

2 - 5 1947 - 1950

Cassa Previdenza 1947 - 1950

Fascicolo

Istituto Nazionale Assistenza Dipendenti Enti Locali (INADEL).

2 - 6 1949 - 1954

Istituti Raggruppati Pistoia. Versamento ritenute I.N.A. casa

Fascicolo

2 - 7 1950 - 1962

Istituto Previdenziale Infortuni

Fascicolo

2 - 8 1951 - 1953

Cassa Previdenza 1951 - 1953

Fascicolo

Istituto Nazionale Assistenza Dipendenti Enti Locali (INADEL).

2 - 9 1953 - 1964*Previdenza Sociale*

Fascicolo

2 - 10 1954 - 1957

Cassa Previdenza 1955 - 1957

Fascicolo

Istituto Nazionale Assistenza Dipendenti Enti Locali (INADEL). Carteggio e atti.

2 - 11 1955 - 1958*Ufficio di collocamento*

Fascicolo

2 - 12 1955 - 1964*I.N.A.M. malattie*

Fascicolo

2 - 13 1957 - 1964*I.N.A.M. Versamenti e stampati*

Fascicolo

2 - 14 1958*Cassa Previdenza 1958*

Fascicolo

Istituto Nazionale Assistenza Dipendenti Enti Locali (INADEL).

2 - 15 1959*Cassa Previdenza 1959*

Fascicolo

Istituto Nazionale Assistenza Dipendenti Enti Locali (INADEL).

2 - 16 1960*Cassa Previdenza 1960*

Fascicolo

Istituto Nazionale Assistenza Dipendenti Enti Locali (INADEL).

2 - 17 1961*Cassa Previdenza 1961*

Fascicolo

Istituto Nazionale Assistenza Dipendenti Enti Locali (INADEL).

2 - 18 1962*Cassa Previdenza 1962*

Fascicolo

Istituto Nazionale Assistenza Dipendenti Enti Locali (INADEL).

3 1898 - 1912*Conservatorio degli Orfani. Forniture*

Fascicoli n.10 contenuti in busta di cartone con fettucce di chiusura in stoffa.

Vi si comprendono copie di deliberazioni, carteggio, bandi di concorso, verbali d'asta e atti diversi relativi alla fornitura di pane, pasta, carne, stoffa per abiti, berretti, calzature, libri e materiale da disegno per gli anni 1899-1912. Dal 1899 al 1906 le carte riguardano il solo Conservatorio degli Orfani. Con numerosi campioni di stoffa.

4 1906 - 1941*Istituti Raggruppati. Forniture*

Fascicoli n.10 contenuti in busta di cartone con fettucce di chiusura in stoffa.

Vi si comprendono copie di deliberazioni, carteggio e atti diversi relativi alla fornitura di generi alimentari e vestiario per gli anni 1913, 1914, 1915, 1916, 1921, 1922, 1924, 1925, 1940 e 1941. Vi si comprende inoltre un fascicolo di "Forniture diverse" relativo alla fornitura di vestiario, macchinari e utensili diversi per gli anni 1906-1907.

5 1914 - 1942

Forniture

Fascicoli n. 12 contenuti in busta di cartone con fettucce di chiusura in stoffa.

5 - 1 1914 - 1919*Autothermocucine. Ditta G. Achillini Milano*

Fascicolo

5 - 2 1915 - 1917*Causa per la fornitura del latte. Transatta*

Fascicolo

5 - 3 1917 - 1923*Fornitori*

Fascicolo

Carteggio e atti diversi.

5 - 4 1919*A. Gelpi e C. Bastioni Garibaldi n. 3 Milano. Folgore cimicida*

Fascicolo

Carteggio con la ditta Gelpi per fornitura.

5 - 5 1923 - 1937*Forniture*

Fascicolo

Carteggio e atti relativi a forniture di generi diversi.

5 - 6 1927 - 1928

Verbale di licitazione privata e carteggio

Fascicolo

Fornitura di carne, pasta, pane e calzature.

5 - 7 1928 - 1938

Carteggio con i fornitori

Fascicolo

Vi si comprende inoltre il "Prospetto delle somme da pagarsi dai singoli fornitori all'Ufficio del Registro di Pistoia entro il 23 gennaio 1935. XII".

5 - 8 1932 - 1933*Consegna calzature anni 1932-1933*

Fascicolo

5 - 9 1932 - 1942*Vestiario - Calzature - Biancheria*

Fascicolo

Carteggio e atti relativi all'approvvigionamento.

5 - 10 1934*Calzature 1934. Calzature consegnate agli alunni*

Fascicolo

5 - 11 1934 - 1939*Forniture*

Fascicolo

Vi si comprendono 4 sottofascicoli relative alla fornitura di vestiario e generi alimentari.

5 - 12 1934 - 1942*Bucati*

Fascicolo

6**1935 - 1956**

Forniture

Fascicoli n. 17 contenuti in busta di cartone con fettucce di chiusura in stoffa.

6 - 1 1935*Registro calzature 1935 XIII. Consegna agli alunni*

Fascicolo

Vi si comprendono: lettere, liste di spesa, elenco degli alunni che hanno ricevuto compassi, certificati e il sottofascicolo "Imposta di consumo. Esonero dal dazio sul vino per gli alunni della beneficenza".

6 - 2 1938*Listino prezzi 1938. Appunti e fogli di consegna*

Fascicolo

6 - 3 1938 - 1940

Cucina

Fascicolo

Materiale pubblicitario, deliberazioni e carteggio con le ditte fornitrici.

6 - 4 1940

Utensili di alluminio da sostituirsi a quelli di rame

Fascicolo

Carteggio e depliant pubblicitario della Ditta Dogliosi di Pistoia.

6 - 5 1940 - 1943

Sezione alimentazione

Fascicolo

Carteggio e atti relativi al consumo di carne, alla fornitura di abiti e combustibile.

6 - 6 1946 - 1947

Bucati

Fascicolo

Atti diversi relativi alla fornitura del servizio bucati.

6 - 7 1948 - 1957

Amministrazione provinciale

Fascicolo

Carteggio e prospetti relativi al pagamento dei canoni di affitto e delle rette a carico dell'Amministrazione Provinciale.

6 - 8 1949 - 1953

Pasta

Fascicolo

Carteggio e atti relativi alla fornitura.

6 - 9 1949 - 1954

Forniture

Fascicolo

Vi si comprendono copie di deliberazioni, capitoli e carteggio.

6 - 10 1949 - 1955

Carne

Fascicolo

Carteggio e atti relativi alla fornitura.

6 - 11 1949 - 1956

Pane

Fascicolo

Carteggio e atti relativi alla fornitura.

6 - 12 1950 - 1951

Asta riparazione calzature

Fascicolo

Carte diverse relative all'appalto.

6 - 13 1950 - 1951

Bucati

Fascicolo

Carte diverse relative al servizio.

6 - 14 1950 - 1951

Cancelleria

Fascicolo

Carteggio e atti relativi alla fornitura.

6 - 15 1950 - 1952

Vestiaro ecc.

Fascicolo

Vi si comprendono copie di deliberazioni, capitoli e carteggio per la fornitura di stoffa, scarpe ed abiti.

6 - 16 1950 - 1952

Calzature

Fascicolo

Carteggio e atti relativi alla fornitura.

6 - 17 1950 - 1956

Generi vari (insaccati ecc.)

Fascicolo

Carteggio e atti relativi alla fornitura.

7 1951 - 1958

Forniture

Fascicoli n. 17 contenuti in busta di cartone con fettucce di chiusura in stoffa.

7 - 1 [754 - 754/5] 1956 - 1958

Offerte di diversi per fornitura di materiale

Fascicolo

7 - 2 1951 - 1954

Commissione per l'esame e lo scarto degli oggetti di guardaroba

Fascicolo

Vi si comprendono i verbali della commissione.

7 - 3 1957

Frigorifero

Fascicolo

Carteggio con vari fornitori per pagamento fatture e atti diversi per acquisto di una cella frigorifera.

7 - 4 1958

Licitazione carne 20/2/58

Fascicolo

Carte diverse relative al servizio di fornitura.

7 - 5 1958

Licitazione pane

Fascicolo

7 - 6 1958 - 1959

Licitazione carne 9/5/59

Fascicolo

Carte diverse relative al servizio di fornitura.

7 - 7 1958 - 1964

Preventivi

Fascicolo

Preventivi, listini prezzi e depliant pubblicitari per la fornitura di attrezzature ginniche, detergenti, vestiario, arredo

aule e uffici, orologi, antenne e apparecchi radio, cucine, stoviglie, macchine da cucire, impianti di riscaldamento, libri.

7 - 8 1959

Licitazione pane 9/5/59

Fascicolo

Carte diverse relative al servizio di fornitura.

7 - 9 1960

Offerte

Fascicolo

Depliant e offerte della ditta Olivetti per forniture.

7 - 10 1960 - 1961

Licitazione carne 1961

Fascicolo

Carte diverse relative al servizio di fornitura.

7 - 11 1961

Licitazione pane 1961

Fascicolo

Carte diverse relative al servizio di fornitura.

7 - 12 1961

Preventivi

Fascicolo

Preventivi per la fornitura di stufe.

7 - 13 1963 - 1965

Tipocomuni Empoli

Fascicolo

Carteggio con la ditta per forniture di stampati.

7 - 14 1964

Santini Quintilio

Fascicolo

Carteggio relativo a tratte in scadenza per fornitura materiali edili.

7 - 15 1964 - 1967*Livi Rodolfo*

Fascicolo

Carteggio relativo alla liquidazione di fatture per fornitura pane.

7 - 16 1966*Casanova*

Fascicolo

Carteggio con il Casanova Editore.

7 - 17 1968

Carteggio e atti diversi per la fornitura di attrezzature diverse per la cantina

Fascicolo

8 1906 - 1964

Carteggio con la Prefettura e con la Sottoprefettura

Inserito n. 1 contenuto in busta di cartone con fettucce di chiusura in stoffa.

8 - 1 1906 - 1964

Corrispondenza con la Prefettura e con la Sottoprefettura

Inserito

Vi si comprendono i fascicoli:

- "Corrispondenza colla Sotto Prefettura e colla Prefettura", 1906-1914;

- "Corrispondenza col Pretore", 1909-1914;

- Lettera della Prefettura relativa alla diffusione all'estero del dermatifo e suggerimenti delle norme igieniche da osservarsi. In allegato opuscolo a stampa "Istruzioni popolari per la difesa individuale contro il tifo ensematico o tifo peccchiale per cura del Ministero dell'Interno. Direzione Generale della Sanità Pubblica" (Roma 1908), 1915;

- Carteggio con il Sottoprefetto di Pistoia per richiesta di sussidio sui proventi di pubblici spettacoli, 1924-1925;

- "Circolari", circolari e lettere da e per la Regia Prefettura di Pistoia, 1930-1946;

- "Prefettura", 1931-1943;

- "Carteggio", carteggio con la Prefettura di Pistoia relativamente alla contabilità per mantenimento degli inabili al lavoro ricoverati presso gli Istituti, 1933-1939;

- Carteggio con la Prefettura relativo a questioni diverse, 1943-1953;

- "Prefettura. Pratiche in partenza", 1953-1962;

- "Prefettura. Pratiche in arrivo", 1954-1962;

- "Prefettura", 1961-1964.

9 1943 - 1959*Servizio di Cassa*

Filza legata in cartone; cc. n.n.

Carteggio e atti con la Cassa di Risparmio di Pistoia.

10 1792; 1877 - 1958

Carteggio e atti diversi

Inserti e fascicoli n. 37 contenuti in busta di cartone con fettucce di chiusura in stoffa.

10 - 1 s.d.

Carteggio e atti diversi

Fascicolo

10 - 2 s.d.*Istituti Raggruppati*

Fascicolo

Relazione relativa agli Istituti a cura del Comitato Comunale del Coordinamento del Partito Socialista Democratico Italiano. È suddivisa nelle tre sezioni Origine e finalità (nascita - scopi - mezzi); Storia recente; La nostra proposta. In allegato:

- "Attuale situazione patrimoniale degli Istituti Raggruppati".

10 - 3 1792 - 1922*Vendita del palco della Pia Casa al Regio Teatro Manzoni n. 22 ordine terzo*

Fascicolo

Vi si comprende, fra le altre cose, l'atto originale di acquisto del palco fatto da Maddalena Brunozzi il 12 maggio 1792

10 - 4 1861 - 1931*Ponti sull'Arno (Bocca d'Elsa)*

Fascicolo

Carteggio tra la Società costruttrice dei due ponti di Bocca d'Elsa e di Bocca d'Usciana e gli Istituti Raggruppati azionisti della stessa, rilievi tecnici e atti diversi. Vi si comprende copia a stampa de "Nuovi statuti della Società Anonima dei ponti sull'Arno a Bocca d'Elsa e a Bocca d'Usciana stati approvati nell'adunanza generale degli azionisti del dì e dal R. Governo colla sua risoluzione del dì", Firenze, Niccolai, 1861.

10 - 5 1877 - 1918*Reliquia sacra appartenuta al benemerito Tommaso Conversini donata a monsignor vescovo con deliberazione del 28 settembre 1918*

Fascicolo.

Reliquia in argento. Vi si comprende inoltre una attestazione dell'archivista della Regia Arciconfraternita della Misericordia di Pistoia dell'8 dicembre 1860 relativa alla richiesta da parte di Atto Chiti, provveditore del Collegio dei Conservatori di permutare la medaglia d'oro donata da Niccolò Puccini in un calice d'argento.

10 - 6 1902 - 1909*Commemorazioni*

Fascicolo

10 - 7 1905 - 1914

Case Popolari

Fascicolo

Acquisto di azioni, concorso per la formazione di capitali, provvedimenti, nomina del Consiglio di Amministrazione.

10 - 8 1906 - 1915*Tiro a segno*

Fascicolo

10 - 9 1906 - 1956*Anniversario Puccini*

Fascicolo

Carte diverse relative alle onoranze funebri in ricordo di Niccolò Puccini celebrate ogni anno in Cattedrale nel mese di maggio e ad altre iniziative.

10 - 10 1907

Carteggio e atti diversi del 1907

Fascicolo

10 - 11 1907 - 1957

Carteggio con istituti bancari diversi

Inserito

Vi si comprendono i fascicoli:

- "Depositi e prelevamenti (Cassa di Risparmio e Cassa Postale)", 1907-1911;

- "Eccedenze di cassa. Depositi al Monte dei Paschi", 1919;

- "Servizio di cassa", 1923-1928;

- Atti diversi e carteggio con la Cassa di Risparmio e con la Banca d'Italia, 1955-1957.

10 - 12 1908

Carteggio e atti diversi del 1908

Fascicolo

10 - 13 1908 - 1913

Inviti a varie pubbliche manifestazioni

Fascicolo

10 - 14 1908 - 1917*Corrispondenza col Municipio*

Fascicolo

10 - 15 1909

Carteggio e atti diversi del 1909

Fascicolo

10 - 16 1909*1909. Sottoscrizione per il terremoto [...]*

Fascicolo

10 - 17 1909*Commendatore Michele Calderai*

Fascicolo

10 - 18 1909 - 1923*Patronato Regina Elena per gli orfani del terremoto*

Fascicolo

10 - 19 1910

Carteggio e atti diversi del 1910

Fascicolo

10 - 20 1910*Università Popolare*

Fascicolo

10 - 21 1910 - 1921*Monumento a Niccolò Puccini*

Fascicolo

Carteggio e atti relativi alla raccolta di fondi per l'erezione di un busto marmoreo in onore di Niccolò Puccini.

10 - 22 1911

Carteggio e atti diversi del 1911

Fascicolo

10 - 23 1912

Carteggio e atti diversi del 1912

Fascicolo

10 - 24 1912 - 1940*Intendenza di finanza*

Fascicolo

Carteggio.

10 - 25 1913

Carteggio e atti diversi del 1913

Fascicolo

10 - 26 1914

Carteggio e atti diversi del 1914

Fascicolo

10 - 27 1915

Carteggio e atti diversi del 1915

Fascicolo

10 - 28 1915 - 1916*Acqua potabile*

Fascicolo

Carteggio.

10 - 29 1915 - 1918

Prestito Nazionale di guerra

Fascicolo

Carteggio e atti per il Prestito Nazionale degli anni 1915, 1916, 1917 e 1918.

10 - 30 1915 - 1919*Elargizioni*

Fascicolo

Vi si comprendono i sottofascicoli:

- "Offerta del comitato per indumenti militari", 1915;

- "Sussidio al Comitato per gli indumenti ai militari", 1916;

- "Offerte ai comitati di preparazione civile di Pistoia e Serravalle Pistoiese", 1915-1917;

- "Croce Rossa. Comitato di Distretto di

Pistoia", 1915-1919;

- "Colonia campestre nei locali dell'Asilo Puccini", 1919;

- "Festeggiamenti al 267° Regio Fanteria. Offerta degli Istituti £ 100 (Puccini £ 30 - Conversini £ 70), 1919;

- "Dono natalizio ai feriti", 1916;

- "Oro alla patria!", 1917;

- "Offerta alla Croce d'oro per carro automobile", 1918;

- "Offerta per le colonie marine e montale della Preparazione Civile", 1918-1919;

- "Offerta a sollievo dei profughi friulani", 1917;

- "Stoviglie e posate date in prestito alla colonia degli orfani di guerra della città di Mantova in Pracchia", 1918;

- "Concorso a vantaggio della Croce Rossa", 1918;

- "Fondo di soccorso per l'infanzia. Decreto luogotenenziale del 13 giugno 1915 n. 873", 1918;

- "Offerta di danneggiati dal terremoto del Mugello", 1919;

- "Fiera di beneficenza nel parco di Scornio a prò dei militari di guerra e della Società Dante Alighieri. £ 100 concesse nell'adunanza del 9-4-1919 (Conservatorio Orfani)", 1919;

- "Concorso alla fiera di beneficenza nel parco di Scornio", 1918;

- "Comitato doni ai soldati combattenti. Offerta Puccini £ 20 - Offerta Conversini £ 50. Dicembre 1918", 1918-1919;

- "Scuole comunali nei nostri locali", 1915;

- "Arredi sacri dati in prestito all'Ospedale Militare al Villone Puccini", 1918.

10 - 31 1916*Cassa di Risparmio di Pistoia. Regolamento speciale per le pensioni degli impiegati ed inservienti*

Fascicolo

Opuscolo a stampa edito in Pistoia, Niccolai, 1916.

10 - 32 1916

Carteggio e atti diversi del 1916

Fascicolo

10 - 33 1916 - 1917

Carteggio con il Presidente del Consorzio del torrente Vincio e con il Presidente del Consorzio Ombrone

Fascicolo

10 - 34 1917*Camera di Commercio e Industria di Firenze. Provvedimenti a favore dell'Istruzione Professionale*

Fascicolo

Opuscolo a stampa. Firenze, Carnesecchi, 1917.

10 - 35 1917

Carteggio e atti diversi del 1917

Fascicolo

10 - 36 1917 - 1928*Ente autonomo dei consumi*

Fascicolo

Vi si comprende l'opuscolo a stampa "Ente Autonomo dei Consumi di Pistoia. gestione 1918", Pistoia, 1919.

10 - 37 1918 - 1927*Inchieste Petragliani e Nuti*

Fascicolo

Vi si comprendono:

- "Consiglio di amministrazione insediato il 5 maggio 1927", carteggio;

- "Relazione del Commissario prefettizio", relativa ai provvedimenti adottati durante la sua gestione degli Istituti, 1927;

- "Inchiesta del dottor Umberto Petragliani", relativa all'andamento dell'am-

ministrazione, 1919;

- “Relazione del ragioniere Nuti al signor Prefetto”, relativa alla cattiva amministrazione degli Istituti, 1918;
- “Istituti Raggruppati Pistoia. Relazione del ragioniere sul bilancio 1922”;
- Relazione del ragioniere Italo Innocenti a discolpa di quanto affermato nella relazione del ragioniere Nuti, 1918;
- Carteggio relativo all’inchiesta del Petragrani, 1919;
- Inchiesta del dottor Petragrani. Relazione”, 1919;
- “Commissario Prefettizio”, carte relative all’affidamento delle verifiche sull’amministrazione degli Istituti, 1919.

11 1919 - 1963

Carteggio e atti diversi

Inseri e fascicoli n. 36 contenuti in busta di cartone con fettucce di chiusura in stoffa.

11 - 1 1919

Dono di un canocchiale di proprietà della Pia Casa al Museo Civico di Pistoia

Fascicolo

11 - 2 1919

Materiali residuali della guerra

Fascicolo

11 - 3 1919

Offerta per il monumento a glorificazione del fante

Fascicolo

11 - 4 1919

Carteggio e atti diversi del 1919

Fascicolo

11 - 5 1919 - 1928

Telefono

Fascicolo

Polizza di abbonamento, applicazione tariffe, impianti.

11 - 6 1919 - 1958

Concessione di mutui e finanziamenti

Inserito

Vi si comprendono i fascicoli:

- “Estinzione di debito colla Cassa di Risparmio £ 8377.07”, 1907-1908;
- “Mutuo colla Cassa di Risparmio di Pistoia (Conto Corrente) (Richiesta di sussidio)”. Carteggio e atti relativi alla apertura di un Conto Corrente di £ 280.000 per provvedere al ristallo del bestiame ed alla sistemazione di altre passività tramite la contrattazione di un mutuo, 1923-1924;
- “Cancellazione privilegio IMI-ERP”. Fascicolo contenente atti diversi relativi alla concessione da parte della Federazione Italiana dei Consorzi Agrari di un finanziamento di £ 980.000 per l’acquisto di macchinari agricoli, 1956;
- “Copia di atto pubblico di pagamento mutuo 1949 stipulato fra i signori Istituto Federale di Credito Agrario per la Toscana e Istituti Raggruppati di Pistoia”, 1957.

11 - 7 1919 feb.17

Atto di consegna di parte dell’immobile denominato Orfanotrofio di proprietà privata destinato ad uso di Ospedale Militare di Riser-va

Fascicolo

Contiene la nota dei danni e delle mancanze causate da abuso o da incuria con rilevamento dei costi necessari alle riparazioni.

11 - 8 1920

Carteggio e atti diversi del 1920

Fascicolo.

11 - 9 1920

Libri, pergamene, lettere, ed oggetti diversi destinati a vari enti

Fascicolo

11 - 10 1920 - 1921

Associazione Agraria Toscana

Fascicolo

Carteggio e atti.

11 - 11 1921

Verbale d’aggiudicazione di mobili fra Istituti Raggruppati di Pistoia e Marraccini Smeraldo fu Serse

Fascicolo

11 - 12 1921 - 1922

Patronato per l’assistenza educativa e sanitaria alla fanciullezza in Pistoia

Fascicolo

11 - 13 1921 - 1932

Vendita di un bicchiere di boemia di proprietà della Pia Casa Conversini

Fascicolo

11 - 14 1922

Carteggio e atti diversi del 1922

Fascicolo

11 - 15 1922

Atti diversi

Fascicolo

Vi si comprendono i sottofascicoli:

- “Monumento ai caduti in guerra”, 1922;
- “Comitato Provinciale Orfani di guerra”, 1922;
- “Assistenza ai mutilati”, 1922;
- “Commemorazione della vittoria”, 1922.

11 - 16 1923

Carteggio e atti diversi del 1923

Fascicolo

11 - 17 1923

Congresso Nazionale per l’assistenza ai minorenni abbandonati o travatiati

Fascicolo

11 - 18 1923

Pio Istituto per i figli della provvidenza in Milano. Adesione

Fascicolo

11 - 19 1923 - 1924

Carteggio per l’apposizione di un cartello del Cinematografo Caffè del Globo

Fascicolo

11 - 20 1924

Carteggio e atti diversi del 1924

Fascicolo.

11 - 21 1925

Carteggio e atti diversi del 1925

Fascicolo.

11 - 22 1926

Carteggio e atti diversi del 1926

Fascicolo.

11 - 23 1926 - 1927

Società Elettrica del Valdarno. Carteggio e atti diversi relativi all’autorizzazione a costruire su possessi della Pia Casa Conversini

Fascicolo

Con piantina geometrica.

11 - 24 1927

Carteggio e atti diversi del 1927

Fascicolo

11 - 25 1927

Comune di Serravalle. Comitato per l’assistenza ai profughi

Fascicolo

11 - 26 1927

Ordine delle precedenzae per le pubbliche funzioni nella città di Pistoia

Fascicolo

Due copie.

11 - 27 1927 - 1943

Pubblico impiego

Fascicolo

Vi si comprendono: carteggio, ricevute di versamenti ed iscrizioni alla “Associazione fascista del pubblico impiego” ed all’Ente Comunale di Assistenza; carteggio e atti relativi all’impiegato Salvatore Capassi già direttore degli Istituti Raggruppati.

11 - 28 1927 - 1963

Autostrada Firenze-Mare. Carteggio e atti diversi

Fascicolo

Vi si comprendono i sottofascicoli:

- “Azienda Agraria. Costruzione Autostrada Firenze - Mare”, carteggio e atti relativi alle espropriazioni e alla valutazione dei danni arrecati ai poderi e fabbricati, 1927-32;

- “Ricorso dottor Gori per correzione catastale Serravalle Pistoiese”, carteggio e atti relativi alla costruzione del tratto autostradale. Con piantine geometriche, 1930-1953;

- “Autostrada Firenze - Mare. Espropriazioni”, carteggio e atti. Con piantine geometriche, 1938;

- “Raddoppi autostradali Firenze-Mare”, carteggio e atti relativi all’esproprio di terreni di proprietà degli Istituti, 1960-1963.

11 - 29 1928

Carteggio e atti diversi del 1928

Fascicolo.

11 - 30 1928 - 1940

Abbonamenti vari

Fascicolo

Carteggio relativo ad abbonamenti all’impresa di servizi pubblici automobilistici Lazzi; alla Federazione Provinciale dei Sindacati Fascisti degli Agricoltori; al giornale “L’agricoltore pistoiese” ed alla rivista “Lex”. Vi si comprende inoltre una lettera di rifiuto ad abbonarsi “per ragioni di principio” al periodico mensile “La difesa della stirpe”.

11 - 31 1929

Carteggio e atti diversi del 1929

Fascicolo

11 - 32 1929 - 1930

Ruralizzazione Istituto

Fascicolo

Circolare n. 35 del primo ottobre 1929 dell’Opera Nazionale Maternità e Infanzia relativa alla ruralizzazione degli istituti di ricovero di beneficenza.

11 - 33 1929 - 1933

Mensa vescovile

Fascicolo

11 - 34 1929 - 1938

Cantina e coppaia in via del Can Bianco

Fascicolo

Carte relative a trasferimenti del magazzino.

11 - 35 1930

Carteggio e atti diversi del 1930

Fascicolo

11 - 36 1930 - 1933

Carteggio relativo al fallimento della dello Stabilimento Chimico Enrico Sanvoisin

Fascicolo

12 1930 - 1957

Carteggio e atti diversi

Fascicoli n. 28 contenuti in busta di cartone con fettucce di chiusura in stoffa.

12 - 1 1930 - 1938

Comune di Serravalle Pistoiese

Fascicolo

12 - 2 1930 - 1947

Luce ed energia elettrica

Fascicolo

Carteggio con la Società Forze Idrauliche dell’Appennino Centrale e atti diversi.

12 - 3 1931

Carteggio e atti diversi del 1931

Fascicolo

12 - 4 1931

Carteggio e atti diversi relativi all’impianto idrico dell’Istituto

Fascicolo

12 - 5 1931 - 1956

Censimento delle istituzioni pubbliche di assistenza e beneficenza

Fascicolo.

12 - 6 1931 - 1956

Comune di Pistoia

Fascicolo

Vi si comprendono:

- Atti e carteggio con Podestà, Comune, Sottoprefettura e Prefettura di Pistoia, 1931-1955;

- “Società Pie Disposizioni Siena”, atti e carteggio, 1952-1953;

- “Ospedale Innocenti”, atti e carteggio, 1952-1953;

- “Istituto Vittorio Veneto Firenze”, atti e carteggio, 1950;

- “Orfani Guerra Spezia”, atti e carteg-

gio, 1951-1955;

- “Ospedale Mutilati e Invalidi Pistoia”, atti e carteggio, 1949-1955;

- “Orfani Guerra Pistoia”, atti e carteggio, 1951-1953;

- “Amministrazione Comunale”, atti e carteggio, 1948-1953;

- “Intendenza Finanza”, atti e carteggio, 1948-1953;

- “Orfani Guerra Firenze”, atti e carteggio, 1953-1955;

- “Maternità e Infanzia”, atti e carteggio, 1954-1956.

12 - 7 1932

Carteggio e atti diversi del 1932

Fascicolo

12 - 8 1932 - 1933

Carteggio con la Società Affissione Moderna Italiana per concessioni di impianto cartelloni pubblicitari

Fascicolo.

12 - 9 1932 - 1942

Ringraziamenti

Fascicolo

Lettere e circolari a diversi.

12 - 10 1932 - 1942

Federazione e Unione Agricoltori

Fascicolo

12 - 11 1932 - 1943

Ricovero di mendicanti di Pistoia

Fascicolo

12 - 12 1933

Carteggio e atti diversi del 1933

Fascicolo

12 - 13 1933 - 1936

Opera Nazionale Dopolavoro

Fascicolo

12 - 14 1933 - 1940

Provveditorato agli Studi di Pistoia

Fascicolo

12 - 15 1933 - 1942

Mobilizzazione civile

Fascicolo

Carte diverse relative alla mobilitazione civile delle amministrazioni dello stato ed enti ausiliari disposta dal duce con decreto del 14 giugno 1942 (agli effetti della legge 24 maggio 1940 n. 461 sulla disciplina dei cittadini in tempo di guerra).

12 - 16 1933 - 1942

Partito Nazionale Fascista e organizzazioni dipendenti

Fascicolo

12 - 17 1933 - 1942

Amministrazione Provinciale

Fascicolo

Carteggio con l'Amministrazione Provinciale di Pistoia (servizio tecnico) relativo a lavori da effettuarsi lungo la strada Lucchese.

12 - 18 1934

Carteggio e atti diversi del 1934

Fascicolo

12 - 19 1934 - 1935

Regia Misericordia

Fascicolo

12 - 20 1934 - 1949

Associazioni combattenti e mutilati

Fascicolo

12 - 21 1935

Carteggio e atti diversi del 1935

Fascicolo

12 - 22 1935 - 1936

Regio Tribunale. Pistoia

Fascicolo

Segnalazioni di fanciulli da parte del Centro di tutela minorile del Tribunale civile e penale di Pistoia.

12 - 23 1935 - 1942

Offerte alla patria

Fascicolo

12 - 24 1936

Carteggio e atti diversi del 1936

Fascicolo

12 - 25 1936

Difesa antiaerea

Fascicolo

12 - 26 1936 - 1942

Orfanotrofio Bigallo Firenze

Fascicolo.

12 - 27 1936 - 1943

Protezione antiaerea

Fascicolo

Vi si comprende: carteggio per acquisto materiale protettivo antiaereo (estintori, maschere anti gas, lanterne, elemetti etc.), deliberazioni, circolari e lettere relative ai provvedimenti in caso di bombardamento.

12 - 28 1936 - 1957

Opera Nazionale Invalidi di Guerra

Fascicolo

13 1937 - 1962

Carteggio e atti diversi

Fascicoli n. 32 contenuti in busta di cartone con fettucce di chiusura in stoffa.

13 - 1 1937

Carteggio e atti diversi del 1937

Fascicolo

13 - 2 1937

Carteggio con il Comune per riduzione della tariffa dell'acqua potabile

Fascicolo

13 - 3 1938

Carteggio e atti diversi del 1938

Fascicolo

13 - 4 1938 - 1942

Pratiche varie

Fascicolo

Vi si comprendono per la maggior parte lettere di ditte e negozi per solleciti di pagamento fatture o per reclamizzare i propri prodotti.

13 - 5 1939

Società Cooperativa per mutua assicurazione delle mucche da latte

Fascicolo

Lettera di associazione di Virgilio Nerozzi, lavoratore degli Istituti, ed opuscolo a stampa contenente Statuto e condizioni per l'associazione.

13 - 6 1939

Carteggio e atti diversi del 1939

Fascicolo

13 - 7 1939 - 1940

Dazio

Fascicolo

Carteggio con l'Ufficio Imposte di Consumo.

13 - 8 1940

Carteggio e atti diversi del 1940

Fascicolo

13 - 9 1940 - 1951

Carte diverse relative a oggetti prestati o confiscati agli Istituti Raggruppati durante la seconda guerra mondiale

Fascicolo

Vi si comprende soprattutto carteggio contenente richieste di restituzione ed elenchi del materiale prestato, confiscato o esistente nei locali degli Istituti.

13 - 10 1941

Carteggio e atti diversi del 1941

Fascicolo

13 - 11 1941 - 1947

Relazioni e corrispondenza

Fascicolo

13 - 12 1941 - 1956

Carteggio con il Provveditorato agli Studi e l'Ispettorato Scolastico relativo alla riapertura ed al funzionamento dell'Asilo Puccini

Fascicolo

13 - 13 1942

Carteggio e atti diversi del 1942

Fascicolo.

13 - 14 1942

Asilo di Capostrada. Carteggio con l'Ispettorato Scolastico, la Prefettura ed il Provveditorato agli Studi

Fascicolo

13 - 15 1942 - 1943

Carteggio e atti relativi alla servitù di passaggio attraverso beni di proprietà dell'Ente di un elettrodotto della CO-NIEL da Terni a Verona

Fascicolo

13 - 16 1943

Carteggio e atti diversi del 1943

Fascicolo

13 - 17 1943 - 1947

Vendita materiali

Fascicolo

Carteggio relativo alla cessione, vendita o acquisto di materiale metallico, in particolare le longarine danneggiate durante i bombardamenti.

13 - 18 1943 - 1947

Generi vittuari. Concessione UNRRA - Pontificia etc.

Fascicolo

Carteggio per richiesta di generi di sussistenza, vestiario, carbone da riscaldamento e attrezzature diverse danneggiate durante la guerra.

13 - 19 1943 - 1948

Epurazione

Fascicolo

Provvedimenti nei confronti di coloro che hanno prestato servizio militare o civile o che abbiano svolto specifica opera di collaborazione con i tedeschi; coloro che abbiano prestato servizio volontario nelle formazioni militari del Governo della Repubblica Sociale Italiana; coloro che abbiano partecipato a rastrellamenti o ad esecuzioni sommarie e di condanna ordinate dai nazi-fascisti o svolto opera di delazione a favore di questi; coloro che abbiano esercitato funzioni di capo della provincia o di questore per nomina della Repubblica Sociale ovvero presidenti o pubblici accusatori o membri dei tribunali speciali o straordinari istituiti da detta repubblica.

13 - 20 1944

Carteggio e atti diversi del 1944

Fascicolo

13 - 21 1945

Carteggio e atti diversi del 1945

Fascicolo

13 - 22 1946

Carteggio e atti diversi del 1946

Fascicolo

13 - 23 1946 - 1947

Apparecchi telefonici in uso presso gli Istituti Raggruppati

Fascicolo

Carteggio.

13 - 24 1946 - 1948

Assunzione obbligatoria reduci. Carteggio con l'Ispettorato del lavoro

Fascicolo

13 - 25 1947

Fondazione De Franceschi

Fascicolo

Carteggio e atti relativi alla Fondazione Agraria barone Carlo De Franceschi e relazione sulla sua istituzione.

13 - 26 1947

Carteggio e atti diversi del 1947

Fascicolo

13 - 27 1947 - 1948

Reddito agrario

Fascicolo

13 - 28 1947 - 1949

Richieste, restituzioni e assegnazioni gratuite di generi di prima necessità

Fascicolo

Atti diversi e carteggio con il Comitato provinciale di Assistenza, con altri enti assistenziali e con diversi. Alcune carte riguardano la riapertura del Convitto.

13 - 29 1947 - 1951

Ordini di servizio

Fascicolo

13 - 30 1947 - 1953

U.N.R.A - Istituti

Fascicolo

13 - 31 1947 - 1961

Consorzio Agrario (1955 - 57 - 58 - 59 - 60 - 61)

Fascicolo

13 - 32 1947 - 1962

Comune di Pistoia. Corrispondenza in partenza

Fascicolo

14 1948 - 1971

Carteggio e atti diversi

Fascicoli n. 41 contenuti in busta di cartone con fettucce di chiusura in stoffa.

14 - 1 1948

Carteggio e atti diversi del 1948

Fascicolo

14 - 2 1948 - 1962

Tesoriere dell'Ente. Corrispondenza per vari argomenti

Fascicolo

Vi si comprendono lettere diverse con la Cassa di Risparmio di Pistoia e Pescia.

14 - 3 1949

Carteggio e atti diversi del 1949

Fascicolo

14 - 4 1950

Carteggio e atti diversi del 1950

Fascicolo

14 - 5 1950

Carteggio e atti per adunanze del Consiglio di Amministrazione

Fascicolo

Vi si comprendono notizie sulle adunanze del 12 ottobre, 16 novembre e 1 dicembre 1950.

14 - 6 1950 - 1962

Ufficio del Registro

Fascicolo

14 - 7 1951

Carteggio e atti diversi del 1951

Fascicolo.

14 - 8 1952

Carteggio e atti diversi del 1952

Fascicolo.

14 - 9 1952 - 1962

Corrispondenza varia in arrivo

Fascicolo

14 - 10 1953

Carteggio e atti diversi del 1953

Fascicolo

14 - 11 1954

Carteggio e atti diversi del 1954

Fascicolo

14 - 12 1955

Carteggio e atti diversi del 1955

Fascicolo

14 - 13 1955 - 1961

Certificati catastali della proprietà terriera e superfici poderali

Fascicolo.

14 - 14 1956

Carteggio e atti diversi del 1956

Fascicolo.

14 - 15 1956 - 1958

Carteggio con l'Ufficio del Genio Civile

di Pistoia
Fascicolo.

14 - 16 1957

Carteggio e atti diversi del 1957
Fascicolo.

14 - 17 1958

Carteggio e atti diversi del 1958
Fascicolo.

14 - 18 1958 - 1960

Evidenze
Fascicolo
Richieste di pagamento fatture, versamento del quinto dello stipendio dei dipendenti, richieste di locali in affitto, pagamento mutuo, lavori alle scuole, acquisti etc.

14 - 19 1958 - 1962

Carteggio e atti relativi al Liceo Scientifico Statale di Pistoia
Fascicolo

14 - 20 1959

Richieste dell'Ufficio del registro per la verifica degli importi corrisposti a ditte appaltatrici di lavori
Fascicolo

14 - 21 1959

Carteggio e atti diversi del 1959
Fascicolo

14 - 22 1960

Carteggio e atti diversi del 1960
Fascicolo

14 - 23 1961

Carteggio e atti diversi del 1961
Fascicolo

14 - 24 1961 - 1963

Cartelloni pubblicitari. Pratiche da evadere
Fascicolo
Richieste per affissione cartelloni su terreni di proprietà degli Istituti.

14 - 25 1961 - 1965

Trattore in compartecipazione con Gori Remo
Fascicolo
Carteggio a atti per acquisto di trattore.

14 - 26 1962

Carteggio e atti diversi del 1962
Fascicolo

14 - 27 1963

Carteggio e atti diversi del 1963
Fascicolo

14 - 28 1964

Carteggio e atti diversi del 1964
Fascicolo

14 - 29 1964 dic.

Natale 1964
Fascicolo
Circolare del comune di Pistoia per i regali ai bambini e mandato di consegna.

14 - 30 1965

Carteggio e atti diversi del 1965
Fascicolo

14 - 31 1966

Ordini di servizio
Fascicolo

14 - 32 1966

Carteggio e atti diversi del 1966
Fascicolo

14 - 33 1966

Varie Catasto. Controllo generale patrimonio
Fascicolo

14 - 34 1966 - 1967

Alluvione
Fascicolo
Carteggio e atti relativi ai danni provocati dall'alluvione del 1966.

14 - 35 1967

Carteggio e atti diversi del 1967
Fascicolo.

14 - 36 1967 - 1968

Cartelloni Pubblicitari Serravalle
Fascicolo
Carteggio con le aziende di affissione e pubblicità, ricevute, etc.

14 - 37 1968

Carteggio e atti diversi del 1968
Fascicolo.

14 - 38 1968 set.16

Contratto per la somministrazione di energia elettrica
Fascicolo

14 - 39 1969

Carteggio e atti diversi del 1969
Fascicolo

14 - 40 1969 - 1971

Richieste e autorizzazioni per occupazioni di suolo da parte di Fosco Corti per la vendita di cocomero nella stagione estiva
Fascicolo

14 - 41 1970

Carteggio e atti diversi del 1970
Fascicolo



Conservatorio degli Orfani. L'infermeria, il locale era posto al secondo piano ed era l'unico dotato di riscaldamento. Anni Trenta del XX secolo. ASIRPT, XXI, 2, 9.

Serie

XX. EREDITÀ, TESTAMENTI, DONAZIONI
E LASCITI

7 unità archivistiche

La serie è costituita da 7 buste di atti compresi nell'arco cronologico 1830-1952 e relativi alla gestione e all'amministrazione dei diversi legati di cui gli Istituti Raggruppati e gli enti in essi confluiti, erano stati fatti oggetto.

Di esse tre riguardano i posti di bagnatura gratuita alle Terme di Montecatini istituiti per volontà testamentaria di Niccolò Puccini¹ nel 1852, una contiene cedole per il pagamento di elemosine ai convalescenti che uscivano dall'Ospedale del Ceppo e due riguardano il mantenimento di una ragazza nel Conservatorio delle Crocifissine². Altri atti appartenenti a questa serie si trovano nella busta 1 bis della serie XXII. Registri e carte.

1. Secondo la volontà del Puccini vennero fondati 36 posti, 18 per maschi e 18 per femmine, della durata di 15 giorni ciascuno. Per tutta la durata del soggiorno i beneficiari avrebbero potuto usufruire gratuitamente delle cure mediche e chirurgiche necessarie. Successivamente i posti di bagnatura vennero ridotti a 18.

2. Con pubblico strumento del 4 Ottobre 1834, rogato da Properzio Grassi, Maddalena Brunozzi, madre di Niccolò Puccini, istituì un'Opera Pia a proprio nome, dotandola di un'annua rendita di 2.240 lire toscane e affidandone l'amministrazione al Conservatorio degli Orfani. Con i proventi della rendita, l'Orfanotrofio doveva erogare nel mese di dicembre di ogni anno 1638,68 lire in tante elemosine di 1,40 lire ciascuna ai convalescenti che uscivano dall'Ospedale di Pistoia dopo almeno otto giorni di permanenza; 100 lire di onorario all'infermiere dell'Ospedale che avesse l'incarico di compilare le polizze d'uscita; 249,13,4 lire per le spese di stampa, carta, registri etc. Inoltre, con gli stessi proventi, dovevano essere erogate 252 lire annue al Conservatorio delle Crocifissine per il mantenimento di una fanciulla. La nomina della candidata sarebbe spettata alla stessa Maddalena e, dopo la sua morte, al figlio Niccolò o, in mancanza di eredi maschi, alla figlia Laura e, secondariamente, ai discendenti della figlia Laura e, secondariamente, ai discendenti della figlia Chiara.

1 1830 - 1948

Carte relative ad eredità, testamenti, donazioni e lasciti diversi

Fascicoli n. 10 contenuti in busta di cartone con fettucce di chiusura in stoffa.

1 - 1 1830 - 1926

Elemosina ai convalescenti dell'ospedale. Fondazione di un posto alle Crocifissine. Maddalena Brunozzi 1834

Fascicolo

Vi si comprendono:

- Copia autentica del codicillo testamentario fatto da Maddalena Brunozzi il 15 gennaio 1836;
- "Fogli riguardanti l'elemosina dovuta ai convalescenti che escono dallo Spedale ed istituzione di un posto gratuito nelle Crocifissine e copia autentica del contratto di fondazione del 4 ottobre 1834 rogato messer Properzio Grassi e duplicato di convenzioni stipulate li 2 gennaio 1835 con il Conservatorio delle Crocifissine per il posto gratuito che sopra", 1830-1835;
- "1831. Fogli appartenenti alla istituzione della Pia Causa Brunozzi Puccini", 1831-1838;
- Carteggio in originale e copia, 1835-1926.

1 - 2 1854 - 1929

Dote Alluminati

Fascicolo

Carteggio e atti diversi.

Con testamento rogato dal notaio Domenico Mellini il 28 agosto 1566 Andrea Alluminati lascia come usufruttuaria del suo patrimonio la moglie Canida a patto che essa paghi ogni anno 25 lire come dote di una fanciulla. Lo stesso Alluminati stabilisce poi che chiunque in seguito entri in possesso di tale patrimonio sia comunque tenuto a pagare la detta dote.

Il 21 settembre 1810 Giuseppe Puccini

si aggiudica l'acquisto all'incanto del podere detto del Moso posto presso Montale proveniente dal patrimonio del soppresso convento pistoiese di S. Lorenzo. Per l'acquisto del podere, presumibilmente già facente parte del patrimonio Alluminati, Giuseppe Puccini diviene esecutore della volontà dell'Alluminati. A seguito del Decreto Luogotenenziale n. 873 del 13 giugno 1915, che dispone la costituzione di un fondo per l'assistenza all'infanzia, tale sussidio, di cui sono ora obbligati gli Istituti Raggruppati, è portato a favore degli orfani di guerra.

1 - 3 1856 - 1924

Antonini e Orfanotrofio

Fascicolo

Carte diverse e opuscoli a stampa relativi al legato pio di Pellegrino Antonini.

1 - 4 1888 - 1929

Legato Brunozzi-Puccini. Sussidi ai convalescenti dell'Ospedale e ricovero di mendicizia

Fascicolo

Contiene la copia dell'atto di istituzione del legato del 1834.

1 - 5 1902 - 1911

Elargizione del cavaliere Angiolo Radaelli e cavaliere Napoleone Celotti

Fascicolo

Donazioni in favore degli Istituti.

1 - 6 1911 - 1917

Fondazione Pappagalli - Gerini

Fascicolo

1 - 7 1916

Premio Puccini

Fascicolo

Carteggio e atti relativi al Fondo del premio Puccini.

1 - 8 1940 - 1945

Eredità Pastorini commendatore professore Manlio

Fascicolo

Il commendatore Manlio Pastorini, direttore dell'Istituto per l'educazione fisica di Firenze, con testamento olografo del 10 marzo 1940 rogato da Ugolino Golini, aveva stabilito che il suo patrimonio, salvo alcuni legati, spettasse per la parte legittima alla moglie e ai tre figli (due terzi) e per il terzo rimanente all'Orfanotrofio Puccini.

Vi si comprendono verbali di deliberazioni, inventari, carte relative alla vertenza con la vedova del Pastorini, perizia estimativa e pianta degli immobili lasciati in eredità etc.

1 - 9 1942 - 1950

Eredità Becherucci

Fascicolo

1 - 10 1947 - 1948

Legato Matilde Niccolini

Fascicolo

Carteggio e atti. Con testamento del 5 agosto 1941 Matilde Pezza vedova Niccolini aveva lasciato, fra gli altri legati, § 5000 al Conservatorio.

2 1900 - 1944

Legati in favore dei convalescenti

Cedole contenute in busta di cartone con fettucce di chiusura in stoffa.

Vi si comprendono 18 pacchi di cedole per pagamenti relativi agli anni 1900, 1901, 1908, 1909, 1911, 1912, 1914, 1926, 1928, 1929, 1931, 1933, 1935, 1936, 1939, 1940, 1943 e 1944.

3 1906 - 1925

Bagnature gratuite a Montecatini

Busta di ff.18 nn.

Vi si comprendono 18 fascicoli annuali (1906, 1909-1925) contenenti: manifesti, domande di ammissione al concorso, elenchi dei postulanti, carte relative alle visite mediche, certificazioni varie (mediche, di povertà, di buona condotta etc.), carteggio con il Direttore Amministrativo e con la Società Esercente le Terme.

4 1926 - 1932

Bagnature gratuite a Montecatini

Busta di ff.7 nn.

Vi si comprendono 7 fascicoli annuali (1926-1932) contenenti: manifesti, domande di ammissione al concorso, elenchi dei postulanti, carte relative alle visite mediche, certificazioni varie (mediche, di povertà, di buona condotta etc.), carteggio con il Direttore Amministrativo e con la Società Esercente le Terme.

5 1931 - 1952

Bagnature gratuite a Montecatini

Fascicoli contenuti in busta di cartone con fettucce di chiusura in stoffa.

5 - 1 1931

Concorso di bagnatura gratuita alle RR. Terme di Montecatini. Anno 1931

Fascicolo

5 - 2 1932

Concorso di bagnatura gratuita alle RR. Terme di Montecatini. Anno 1932

Fascicolo

5 - 3 1933

Concorso di bagnatura gratuita alle RR. Terme di Montecatini. Anno 1933

Fascicolo

5 - 4 1933 - 1934

Concorso di bagnatura gratuita alle Regie Terme di Montecatini. Anno 1934

Fascicolo

5 - 5 1935

Bagnatura alle Regie Terme di Montecatini. Concorso dal 5 aprile al 5 maggio 1935 anno XIII

Fascicolo

5 - 6 1936

Bagnatura alle Regie Terme di Montecatini. Anno 1936

Fascicolo

Conferimento di posti.

5 - 7 1936 - 1941

Atti diversi relativi al conferimento di posti di bagnature gratuite

Fascicolo

5 - 8 1937

Concorso alle Regie Terme di Montecatini. 1 aprile - 30 aprile 1937 anno XV E.F.

Fascicolo

5 - 9 1938

Concorso Montecatini 25/3 - 25/4/38-XIV [...]

Fascicolo

5 - 10 1938

Terme Montecatini 1938

Fascicolo

Vi si comprende un prospetto riassuntivo relativo alle domande di bagnature gratuite in cui si riportano: cognome e nome, domicilio, età, professione, anno di cura, diagnosi del Collegio Medico e osservazioni.

5 - 11 1939

Bagnatura alle Regie Terme di Montecatini. Anno 1939

Fascicolo

5 - 12 1939

Bagnature gratuite a Montecatini per il 1939. Cartelle personali dei richiedenti.

Fascicolo

Le cartelle sono spesso vuote. Sulla camicia si riportano cognome e nome del paziente e anno di cura.

5 - 13 1940 - 1941

Bagnatura alle Regie Terme di Montecatini [1940] 1941

Fascicolo

Carteggio e atti.

5 - 14 1941

Bagnature gratuite alle Regie Terme di Montecatini per il 1941

Fascicolo

Vi si comprendono: verbale di adunanze per assegnazione posti, visita medica alle postulanti donne, domande di ammissione di postulanti donne.

5 - 15 1949

Montecatini. Bagnature gratuite

Fascicolo

Conferimento di posti.

5 - 16 1950 - 1952

Terme Montecatini. Bagnature gratuite

Fascicolo

Carteggio e atti.

6 1899 - 1919

Conservatorio delle Crocifissine. Vacanza e assegnazione di posti per la fondazione Puccini

Fascicoli contenuti in busta di cartone con fettuc-

ce di chiusura in stoffa.

Vi si comprendono 21 fascicoli annuali contenenti carteggio e atti diversi per gli anni 1899-1919

7 1914 - 1943

Conservatorio delle Crocifissine. Atti diversi

Fascicoli contenuti in busta di cartone con fettucce di chiusura in stoffa.

7 - 1 1914 - 1943

Conservatorio Crocifissine. Concorsi

Fascicolo

Carte diverse relative a concorsi per posti di alunna nel Conservatorio.

7 - 2 1918 - 1926

Decreto luogotenenziale 14 febbraio 1918 n. 277. Applicazione alla Fondazione Puccini nel Conservatorio delle Crocifissine

Fascicolo

Carteggio relativo ad una vertenza fra gli Istituti Raggruppati ed il Conservatorio delle Crocifissine per l'applicazione del decreto.

7 - 3 1923 - 1936

Convittrici delle Crocifissine a carico degli Istituti

Fascicolo.

Atti e carteggio relativi alla riforma dello Statuto degli Istituti Raggruppati in merito alla beneficenza femminile Puccini: - Richiesta da parte della Congregazione di Carità di inserire nello Statuto un articolo in base al quale, per il conferimento dei posti Puccini nel Conservatorio, vengano anteposte le fanciulle che abbiano frequentato per due anni l'Asilo al Ponte Napoleone.

- Modifica delle norme di ammissione all'Asilo Puccini con abbassamento dell'età

d'ingresso dai 6 anni ai 4 anni.

- Carte relative al pagamento delle rette di alunne delle Crocifissine a carico degli Istituti Raggruppati.

- Carte relative alla proposta di trasferire le convittrici a carico degli Istituti Raggruppati dalle Crocifissine al Rifugio delle Fanciulle Abbandonate e parere negativo della Regia Prefettura di Pistoia.

7 - 4 1930 - 1931

Crocifissine. Vertenza per la riforma e rette

Fascicolo

Vi si comprendono:

- Carte relative alla proposta, avanzata dalle Crocifissine, di trattenere le fanciulle fino al compimento del 18° anno di età e non più per sei anni come in precedenza. Proposta rifiutata dal Consiglio di Amministrazione degli Istituti.

- Carte relative ad una vertenza per l'ammontare delle rette di ricovero da pagarsi dagli Istituti.

7 - 5 1930 - 1942

Crocifissine. Pratiche ordinarie

Fascicolo

Carteggio e atti relativi al pagamento delle rette delle convittrici a carico degli Istituti raggruppati e nomine per posti vacanti.

Serie

XXI. DOCUMENTAZIONE FOTOGRAFICA

3 unità archivistiche

1 sec. XX inizi

Foto di Bindo Bindi

Foto.

Con dedica (non del tutto leggibile) e nome sul retro.

Con testamento del 20 gennaio 1907 Bindo di Raffello Bindi aveva lasciato all'Orfanotrofio Puccini un podere di sette ettari nel popolo di Chiesina con le cui rendite sarebbero stati fondati a suo nome due posti di alunno a collazione del Vescovo di Pistoia.

2 1920 - 1970

Documentazione fotografica

Fascicoli contenuti in busta di cartone con fettucce di chiusura in stoffa.

2 - 1 [1920] - [1970]

Foto

Fascicolo

Vi si comprendono:

- N. 2 fotografie identiche raffiguranti gli alunni degli Istituti e sette adulti, forse insegnanti e direttore, nel cortile degli Istituti stessi presso il busto di Niccolò Puccini, [1920];
- N. 4 stampe del ritratto di Niccolò Puccini, s. d.;
- N. 7 foto degli alunni dell'asilo e dell'asilo stesso (di cui due uguali), [1950];
- N. 10 foto scattate durante una qualche celebrazione fatta all'interno degli Istituti e della cappella Pucini, [1960];
- N. 6 foto scattate durante la refezione (di cui 4 uguali), [1960];
- N. 6 foto di alunni (di cui due uguali), [1960-1970];
- N. 4 foto di alunni e insegnanti dell'Asilo Puccini, [1970].

2 - 2 [sec. XX secondo quarto]

Crocifissione

Fascicolo

Foto a colori di affresco (cm. 20x24).

2 - 3 [ca. 1930]

Cappella di San Gregorio

Fascicolo

Vi si comprendono tre foto b/n (cm. 10x15 ca.) della cappella.

2 - 4 1938 - 1939

Nuova divisa

Fascicolo

Vi si comprendono tre fotografie e due negativi.

2 - 5 [ca. 1940]

Classe di alunni e insegnante dell'Asilo Puccini in interno

Fascicolo

Foto b/n (cm. 12x18).

2 - 6 [ca. 1940]

Classe di alunni dell'Asilo Puccini in esterno

Fascicolo

Foto b/n (cm. 12x18).

2 - 7 [ca. 1940]

Cancellata e cortile piccolo degli Istituti Raggruppati

Fascicolo

Foto b/n (cm. 12x18).

2 - 8 [ca. 1940]

Cortile grande degli Istituti Raggruppati con alunni sullo sfondo

Fascicolo

Foto b/n (cm. 12x18).

2 - 9 [ca. 1940]

Camerata degli Istituti Raggruppati

Fascicolo

Foto b/n (cm. 12x18).

2 - 10 [ca. 1940]

Refettorio degli Istituti Raggruppati

Fascicolo

Foto b/n (cm. 12x18).

2 - 11 [ca. 1940]

Prova di rappresentazione teatrale degli alunni

Fascicolo

Foto b/n (cm. 12x18).

2 - 12 [ca. 1940]

Palazzo all'angolo tra Corso Gramsci (già corso Vittorio Emanuele) e via Fonda

Fascicolo

Foto b/n (cm. 12x18).

2 - 13 1951 - 1952

N. 2 foto di classe dei bambini dell'asilo del 1951 e del 1952

Fascicolo

2 - 14 [ca. 1960]

Emo Nesi

Fascicolo

Foto b/n scattata in occasione di una partita di calcio (cm. 10x15).

2 - 15 [ca. 1960]

Foto di classe davanti alle officine

Fascicolo

Foto b/nero (cm. 12x19).

Alunni: Vignali A; Margelli M.; Maltinti R.; Ferretti N; Breschi E.; Biagini E.; Menichini M.; Lottini G.; Muratore S.; Ceccarelli M.; Lenzini P; Bracali P; Iozzelli S.; Cecchi M.; Innocenti M.; Gasperi L.; Pisaneschi A.; Bertocci V.; Fiorini M; D'Antona A.; Galigani F; Bandini V.; Ricciarelli R.; Bruni P; Bertocci G.; Rosini R.; Gabbani R.

2 - 16 [ca. 1960]

Arbitro e guardalinee

Fascicolo

Foto scattata in occasione di una partita di calcio b/n (cm. 10x15).

2 - 17 [ca. 1960]

Cortile piccolo degli Istituti Raggruppati

Fascicolo

Cartolina b/n (cm. 9x14)

2 - 18 [ca. 1960]

Uomo in tenuta sportiva

Fascicolo

Foto b/n scattata in occasione di una partita di calcio (cm. 10x15).

2 - 19 1960 mag.

Refettorio e alunni degli Istituti Raggruppati

Fascicolo

Foto in b/n. (cm. 10x15).

2 - 20 [ca. 1965]

Celebrazione all'Asilo Puccini

Fascicolo

Foto b/n (cm. 18x24).

2 - 21 [ca. 1970]

Traslazione delle salme di Niccolò Puccini e di Maddalena Brunozzi

Fascicolo.

Vi si comprendono n. 24 foto b/n (cm. 18x24)

- 1) Interno del Romitorio;
- 2) Interno del Romitorio (porta);
- 3) Esterno del Romitorio (statua);
- 4) Esterno del Romitorio;
- 5) Esterno del Romitorio;
- 6) Esterno del Romitorio;
- 7) Esterno del Romitorio;
- 8) Lavori di scavo;
- 9) Lavori di di scavo;
- 10) Lavori di di scavo;
- 11) Lavori di scavo;
- 12) Scavo del sepolcro;

- 13) Sepolcro e ossa;
- 14) Sepolcro e ossa;
- 15) Sepolcro e ossa (parte superiore);
- 16) Sepolcro e ossa (parte inferiore);
- 17) Ossa recuperate;
- 18) Ossa recuperate;
- 19) Ossa recuperate;
- 20) Ossa recuperate;
- 21) Ossa recuperate;
- 22) Chiodi ed altri oggetti recuperati;
- 23) Sepolcro di Niccolò Puccini e Maddalena Brunozzi nella cappella di San Gregorio;
- 24) Celebrazione della traslazione del corpo nella Cappella di san Gregorio.

2 - 22 s.d.

Niccolò Puccini

Fascicolo

Foto b/n (cm. 6x10)

3 [1939]

Banda musicale dell'Orfanotrofio

Foglio

Manifesto di grandi dimensioni (circa m 2,5x1) in cui è riprodotta una antica fotografia della banda musicale dell'Orfanotrofio.

Serie

XXII. REGISTRI E CARTE DIVERSE

6 unità archivistiche

In questa serie, costituita da 6 unità archivistiche relative agli anni 1870-1970, sono state inserite tutte quelle unità archivistiche che per argomento trattato e disomogeneità di contenuto, non è stato possibile inserire nelle serie precedenti. Per quanto riguarda la busta 1 bis, contenente materiale che era stato erroneamente depositato in Archivio di Stato, si è scelto di far prevalere il criterio della provenienza evitando di ricondurre – qualora fosse stato possibile – i singoli fascicoli alle serie e alle sottoserie di appartenenza. Indicazioni sulla presenza di tali fascicoli sono state comunque inserite nelle introduzioni relative.

1 1908 - 1967

Carte diverse

Fascicoli n. 15 contenuti in busta di cartone con fettucce di chiusura in stoffa.

1 - 1 [sec. XX prima metà]

Scuola Maschile di Avviamento Professionale V. Emanuele III. Elenco degli alunni che hanno compiuto il corso superiore

Fascicolo.

Di ogni alunno si riportano cognome e nome, paternità e domicilio.

1 - 2 1908

Repertorio 1908 Orfanotrofio Puccini e Pia Casa di lavoro Conversini

Registro in forma di rubrica legato in cartoncino; cc. n.n.

Rubrica di registro non identificato.

1 - 3 1909

Repertorio 1909 Orfanotrofio Puccini e Pia Casa di lavoro Conversini

Registro in forma di rubrica legato in cartoncino; cc. n.n.

Rubrica di registro non identificato.

1 - 4 [post 1910]

Rubrica alfabetica

Registro in forma di rubrica legato in cartoncino; cc. n.n.

Rubrica di registro non identificato.

1 - 5 sec. XX secondo quarto

Quaderno di latino dell'alunno Luciano Andreini

Fascicolo

1 - 6 1931 - 1952

Uffiziature. Messa festiva al Romitorio Puccini a Capodistrada. Messa festiva all'Oratorio Conversini a Serravalle

Fascicolo

1 - 7 1940

Cucina per Colonia a Serravalle

Quaderno legato in carta.

Brogliaccio per uso interno in cui sono elencati oggetti in uso e generi di vitto.

1 - 8 1941 - 1966

Libretti della Cassa di Risparmio

Fascicolo

Vi si comprendono 4 libretti relativi rispettivamente agli anni 1941-42, 1942-52, 1952-56 e 1964-66.

1 - 9 1944 giu. 21 - 1944 set. 30

Verbale degli atti di segreteria degli Istituti Raggruppati di Pistoia

Fascicolo

Memorie tenute a forma di diario relative ai provvedimenti presi dall'Amministrazione degli Istituti Raggruppati da quando, successivamente alla presa di Roma da parte dell'esercito anglo-americano ed all'inizio della ritirata tedesca, si avvicinava alla città la minaccia della guerra. Queste relazioni, arricchite da notizie storiche, si interrompono dopo l'arrivo in città degli alleati e dei parti-

giani, il 10 settembre 1944, e la definitiva sconfitta dei tedeschi che resisterono a nord di Pistoia ancora per tutto il mese di settembre.

1 - 10 sec. XX seconda metà

Memoria del Presidente degli Istituti Raggruppati Raffaello Banchelli per il risanamento ed il potenziamento del patrimonio e la costruzione del nuovo Convitto

Fascicolo

1 - 11 1966 gen. 5

Relazione programmatica sulla gestione degli Istituti Raggruppati

Fascicolo

Relazione dattiloscritta presentata al Consiglio di Amministrazione dal consigliere Giancarlo Venturini.

1 - 12 1967

Relazione generale

Fascicolo

Bozze diverse di relazioni sull'origine, la finalità, il patrimonio dell'ente e sulla sua gestione e risanamento. Con copia a stampa del regolamento del 1958.

1 - 13 s.d.

Copie del testamento olografo di Tommaso Conversini

Fascicolo

Vi si comprendono 5 copie dattiloscritte.

1 - 14 s.d.

Disegno geometrico a stampa

Fascicolo

1 - 15 s.d.

Rubrica alfabetica

Quaderno in forma di rubrica legato in carta; cc. n.n.

Rubrica di registro non identificato.

1/bis 1870 - 1970

Carte diverse

Fascicoli n. 47 contenuti in busta di cartone con fettucce di chiusura in stoffa.

1/bis - 1 1870 - [1931]

Prestazione passiva per la corresponsione di annue lire 211.65 a favore del Conservatorio delle Crocifissine, oggi Congregazione di Carità di Pistoia, per un posto di convivitrice creato dalla pia istitutrice Brunozzi Puccini

Fascicolo.

1/bis - 2 1884 - 1908

Raggruppamento

Fascicolo

Documentazione varia riguardante il raggruppamento dell'Orfanotrofio Puccini e della Pia Casa di lavoro Conversini.

1/bis - 3 1906 - 1907

Fornitura dei bottoni e monogrammi

Fascicolo

1/bis - 4 1906 - 1908

Fornitura stoffa da abiti

Fascicolo

1/bis - 5 [1907]

Conservatorio degli Orfani e Pia Casa Conversini. Conti consuntivi 1906

Fascicolo

Relazione con prospetti indirizzata al Consiglio di Prefettura di Firenze relativa alla riorganizzazione contabile, amministrativa ed educativa dei due istituti in seguito al loro raggruppamento.

1/bis - 6 1907

Protocollo di gabinetto

Fascicolo

Bozze di lettere di partecipazione di nomina.

1/bis - 7 1907 lug.10

In difesa della beneficenza pistoiese contro la violazione dei testamenti Puccini e Conversini

Fascicolo

1/bis - 8 1907

Proposta di raggruppamento del Conservatorio degli Orfani e della Pia Casa di lavoro Conversini in Pistoia

Fascicolo

Vi si comprendono tre copie di un testo a stampa (edito in Pistoia, Niccolai, 1907), contenente la relazione del Regio Commissario Cesare Gallotti del 22 dicembre 1906 e un progetto di statuto. Una delle tre copie riporta, incollati, gli articoli degli statuti del Conservatorio degli Orfani e della Pia Casa di lavoro con appunti manoscritti a margine.

1/bis - 9 1907 - 1921

Scuola di musica

Fascicolo

Vi si comprendono:

- "Scuola di musica", inserto contenente carteggio e atti diversi relativi alla soppressione della scuola di musica ed ai ricorsi fatti dal maestro Leandro Biagiotti;
- Spartiti e testi di canzoni sia manoscritti che a stampa;
- "Scuola di musica", inserto contenente un elenco degli alunni componenti la banda; un lenco con stima degli strumenti musicali di proprietà dell'istituto; alcuni promemoria di pagamento e carte diverse relative a richieste di sussidi in favore dell'insegnamento musicale.

1/bis - 10 1908 - 1910

Carte diverse relative a stalle, poderi e coloni

Fascicolo

Vi si comprendono:

- Appunti diversi relativi a coloni, stalle e poderi già di proprietà dei patrimoni Conversini, Godemini e Puccini;
- N. 2 ricevute di spedizione;
- N. 9 buoni per concime chimico rilasciati dal Conservatorio degli Orfani.

1/bis - 11 1910

Protesto cambiario contro Jacopo Paolini da parte di Alfredo Erba direttore della Banca d'Italia, succursale di Pistoia

Fascicolo

1/bis - 12 1911 mag. 29 - 1950 mar. 17

Lettere al Direttore e al Presidente degli Istituti Raggruppati

Fascicolo

Vi si comprendono:

- Bozza di lettera relativa all'ampliamento della stazione di Serravalle Pistoiese, 29 maggio 1911;
- Lettera al Direttore degli Istituti per raccomandare la profuga belga Maria Pisaneschi, 19 gennaio 1916;
- Lettera al Presidente degli Istituti con cui si chiede di non mandare gli alunni alle officine e di ospitare i minori di 14 anni, 24 ottobre 1916;
- Cartolina postale di P. Bandini indirizzata al Direttore degli Istituti relativa al ritratto di Niccolò Puccini, 13 novembre 1916;
- Lettera dell'Archivio Notarile di Firenze al Presidente degli Istituti relativa a copie di rogiti, 24 gennaio 1914;
- Lettera di licenziamento della custode addetta alle cucine, 13 aprile 1926;
- Cartolina postale indirizzata al Direttore degli Istituti. Regina Bellino Medici chiede di conoscere l'esito di una visita medica fatta a suo nipote Alberto Medici, alunno degli Istituti, 22 luglio 1929;
- Lettera al preside della scuola media

Leonardo da Vinci al Direttore degli Istituti, 17 marzo 1959.

1/bis - 13 1912

Quaderno appartenente a Tarabusi Leopoldo alunno di classe seconda

Fascicolo

Contiene appunti di geografia e bozze di temi e lettere.

1/bis - 14 1912 - 1919

Verbale di consegna dei lavori in muratura necessari per la riduzione degli ambienti da destinarsi a sale di ricreazione, cucina e refettorio

Fascicolo

1/bis - 15 [1913]

Camicia di un fascicolo vuoto contenente mandati di uscita per l'esercizio finanziario 1913 relativi al mantenimento dei locali dell'Istituto

Fascicolo

1/bis - 16 1914

Mandati di uscita per l'esercizio finanziario 1914 relativi a spese per il bucato

Fascicolo

1/bis - 17 1915

Mandati di uscita per l'esercizio finanziario 1915 relativi a spese per nettezza e igiene

Fascicolo

1/bis - 18 1914 feb. 26

Appunti relativi allo spostamento di alcuni fascicoli dell'archivio della famiglia Conversini con l'indicazione di serie e cassetta

Fascicolo

1/bis - 19 1916 mag. 6

Risposta all'invito per partecipazione ad

una messa di requiem in onore di Niccolò Puccini da parte del vescovo di Pistoia e Prato

Fascicolo

1/bis - 20 1916 - 1917

Conservatorio degli Orfani e Pia Casa di lavoro Conversini. Concorso a favore degli orfani di guerra

Fascicolo

1/bis - 21

Bozze di verbali di adunanza della Deputazione sopra gli Istituti Raggruppati

Fascicolo.

Vi si comprendono:

- Bozza del verbale di adunanza della Deputazione del 12 marzo 1919;
- Bozza del verbale di adunanza della Deputazione del 14 giugno 1921.

1/bis - 22 1919 mar. 27

Aumenti di pigioni in forza del decreto luogotenenziale del 27 marzo 1919 n. 370

Fascicolo

Relativo a beni già appartenuti alla Pia Casa di lavoro Conversini. Con alcuni schizzi di piante degli edifici.

1/bis - 23 1919 - 1928

Documenti diversi

Fascicolo.

Vi si comprendono:

- Pianta organica del personale dell'istituto negli anni 1919-1920;
- Copia di una lettera dattiloscritta inviata da Paolo Baldi Papini, presidente del Consiglio di Amministrazione dell'istituto, al podestà e comune di Pistoia.

1/bis - 24 1923

Lettera degli Istituti Raggruppati al ministro dei lavori pubblici relativa a beni immobili provenienti dal patrimonio del

Conservatorio degli Orfani e degli Istituti Raggruppati
Fascicolo

1/bis - 25 1923

Richiesta fatta dalla Pia Casa di lavoro al Genio Civile per la derivazione d'acqua del torrente Ombrone
Fascicolo

1/bis - 26 1924 gen.

Riepilogo delle consegne di generi alimentari fatte alla cucina nei giorni 1-3 gennaio 1924
Fascicolo

1/bis - 27 1924 dic.

Rimanenze di guardaroba, calzature e vitto al 31 dicembre 1924
Fascicolo

1/bis - 28 1924 - 1926

Carte diverse relative all'alunno Osvaldo Gavazzi
Fascicolo

1/bis - 29 1925

Licenza per finita locazione e citazione di Baccharini Giuseppe, Presidente del Circolo Ricreativo San Giorgio di Pistoia
Fascicolo

1/bis - 30 1926 gen.15

Progetto di modificazione della via per Bacchettoni
Fascicolo

1/bis - 31 1926 - 1927

Conservatorio degli Orfani e Pia Casa di Lavoro. Verbale di verifica di cassa
Fascicolo.

1/bis - 32 1928

Mandati di uscita dell'esercizio 1928 re-

lativi a spese per il bestiame
Fascicolo

1/bis - 33 1928 nov. - 1928 dic.

Biglietti contenenti indicazioni relative al vitto straordinario da somministrarsi agli alunni ricoverati in infermeria
Fascicolo

1/bis - 34 1929

Residui attivi e passivi al primo gennaio 1929
Fascicolo
Relativo ai patrimoni Puccini e Conversini.

1/bis - 35 1934 - 1948

Carte diverse
Fascicolo
Vi si comprendono:
- Lettere e volantini pubblicitari della Associazione Nazionale Bieticoltori;
- Brogliacci e appunti di spese in gran parte non datate, 1946-1949;
- Carteggio e carte diverse relative a poderi, 1940-1947;
- Cartolina di convocazione dell'ufficio comunale statistico economico dell'agricoltura, 9 gennaio 1947;
- Domanda di iscrizione all'XI concorso nazionale per la vittoria del grano, 1934.

1/bis - 36 1935

Ricevute varie e busta paga di un operario dell'Officine San Giorgio
Fascicolo

1/bis - 37 1935

Tavola di confronto tra preventivo e consuntivo di rendite e spese 1935
Fascicolo

1/bis - 38 [1936]

Relazione bilancio consuntivo 1935 e sul

quinquennio 1931-1935

Fascicolo
Relazione dattiloscritta e copia manoscritta con appunti.

1/bis - 39 1942 apr. 2

Atto di recognizione di obbligazione tra gli Istituti Raggruppati ed il Regio Conservatorio delle Crocifissine
Fascicolo

1/bis - 40 1952 apr. 27

Richiesta di preventivo per l'acquisto di canottiere per gli alunni
Fascicolo

1/bis - 41 1953

Autorizzazione di pagamento da parte degli Istituti Raggruppati
Fascicolo

1/bis - 42 1970 lug. 29

Conferimento borse di studio ad alunni bisognosi. Anno 1969-1970
Fascicolo

1/bis - 43 senza data

Norme generali relative ai neonati Istituti Raggruppati
Fascicolo

1/bis - 44 senza data

Bozza di incarico di direttore
Fascicolo

1/bis - 45 senza data

[...] elenco dei lasciti speciali per fondazione di posti
Fascicolo

1/bis - 46 senza data

Regolamento per la sezione a pagamento
Fascicolo
Bozza dattiloscritta con correzioni manoscritte.

1/bis - 47 senza data

Moduli in bianco per l'approvazione del bilancio da parte del Consiglio di Prefettura di Firenze
Fascicolo

2 1910 - 1959

Documentazione varia a stampa
Fascicoli n. 34 contenuti in busta di cartone con fettucce di chiusura in stoffa.

2 - 1 1910 - 1919

Amministrazione degli orfanotrofi e delle pie case di ricovero in Brescia. Regolamento amministrativo 1910
Fascicolo

Opuscolo a stampa edito in Brescia, Cooperativa Tipografica, 1911.
Con annotazioni manoscritte che rimandano a modifiche del Regolamento apportate negli anni 1918 e 1919.

2 - 2 1912 giu.9

Il Popolo Pistoiese
Fascicolo
Articolo relativo ad un esperimento ginnastico scolastico.
Appartenuto al professor Terzilio Bizzarri.

2 - 3 1915 feb.28

L'Avvenire. Organo Socialista settimanale del Circondario di Pistoia
Fascicolo

2 - 4 1919 feb.17

Popolo d'Italia (quotidiano)
Fascicolo
Articolo relativo alla celebrazione del decennale dell'Opera Nazionale Balilla.

2 - 5 1921 nov. 19

Il Popolo Pistoiese

Fascicolo

Articolo dal titolo “La correttezza dei social-boscevichi” relativo agli Istituti Raggruppati.

2 - 6 1921 nov. 26

Il Popolo Pistoiese

Fascicolo

Comunicazione relativa agli Istituti Raggruppati.

2 - 7 1924 lug. 27

Etruria. Bollettino mensile della Società Ginnastica Etruria

Fascicolo

Appartenuto al professor Terzilio Bizzarri.

2 - 8 1924 ott. 4

Etruria. Bollettino mensile della Società Ginnastica Etruria

Fascicolo

Appartenuto al professor Terzilio Bizzarri.

2 - 9 1924 nov. 4

Etruria. Bollettino mensile della Società Ginnastica Etruria

Fascicolo

Appartenuto al professor Terzilio Bizzarri.

2 - 10 1924 nov. 30

Etruria. Bollettino mensile della Società Ginnastica Etruria

Fascicolo

Appartenuto al professor Terzilio Bizzarri.

2 - 11 1925

Ricerche batteriologiche sul disinfettante Cresolvina

Fascicolo

Estratto dal Bollettino Consorziale Anno XI, n. 5.

2 - 12 1925 feb.28

Bollettino degli'insegnanti di Educazione Fisica

Fascicolo

Appartenuto al professor Terzilio Bizzarri.

2 - 13 1925 giu.10

Etruria. Bollettino mensile della Società Ginnastica Etruria

Fascicolo

Appartenuto al professor Terzilio Bizzarri.

2 - 14 1926

Statuto per la federazione delle Opere Pie e delle Istituzioni di Beneficenza della Provincia di Firenze

Fascicolo

Testo a stampa edito in Signa (FI), tipografia Commerciale Andrei, 1926.

2 - 15 1926 ott.14

La Nuova Palestra. Periodico settimanale di ginnastica - sport - letteratura

Fascicolo

Appartenuto al professor Terzilio Bizzarri.

2 - 16 1933 lug.10

Regia Marina. Comando superiore del C.R.E.M. Programma generale degli aruolamenti volontari a premio per l'anno 1932

Fascicolo

Opuscolo a stampa edito a La Spezia dalla Tipografia del Comando Superiore C.R.E.M.

2 - 17 1934

Ministero dell'Educazione Nazionale. Direzione generale per l'istruzione tecnica. regio Istituto Tecnico Industriale Nazionale - Fermo. Anno di fondazione 1854. Norme per l'ammissione ai corsi

Fascicolo

2 - 18 1935

Campionati Nazionali di mestiere tra apprendisti artigiani. Anno XIII e.f. Regolamento

Fascicolo

2 - 19 1936 apr. 2

La Nazione. Cronaca di Pistoia (quotidiano)

Fascicolo

Citazione in un articolo relativo alla celebrazione del decennale dell'Opera Nazionale Balilla.

2 - 20 1936 lug. 23

L'Illustré. Revue hebdomadaire suisse

Fascicolo

Relativo alla Festa federale di ginnastica di Wintherthour.

Appartenuto al professor Terzilio Bizzarri.

2 - 21 1939 mag. 4

Quotidiano La Nazione

Fascicolo

Nella cronaca di Pistoia articolo relativo ad una competizione fra la Società Ginnastica Ferrucci Lebertas ed il Livorno. Giornale appartenuto al professor Terzilio Bizzarri.

2 - 22 1942

Ricordo Pucciniano nel primo centenario dell'Asilo Puccini (1842-1942)

Opuscolo

Testo a stampa di Alfredo Chiti, edito a Pistoia nel 1942.

2 - 23 1945 gen.30

Corriere del Mattino. Quotidiano dell'Italia Centrale

Fascicolo

2 - 24 1945 feb.10

La Voce del Popolo. Organo settimanale del Comitato Provinciale di Liberazione Nazionale di Pistoia

Fascicolo

Articolo dal titolo: “Per salvare il patrimonio immobiliare degli Istituti Raggruppati di Pistoia” di Marcello Cancellotti. Tre copie.

2 - 25 1945 mag. 5

La Voce del Popolo (quotidiano)

Fascicolo

Articolo dal titolo: “Il Patrimonio del Puccini” di Luigi Cecchini.

2 - 26 1946 apr. 2

Quotidiano La Patria. Cronaca di Pistoia

Fascicolo

Articolo dal titolo: “Ritorni agli origini per la ricostruzione. Gli Istituti Raggruppati” di Giulio Valiani.

2 - 27 1948 ago. 3

La Nazione Italiana (quotidiano)

Fascicolo

Articolo dal titolo: “Itinerari. Il Romitorio di Capostrada” di Francesco Camici.

2 - 28 1949 mag. 5

La Nazione Italiana (quotidiano)

Fascicolo

Articoli relativi alla sciagura aerea di Torino.

Appartenuto al professor Terzilio Bizzarri.

2 - 29 1949 ago.18

Solidarietà Umana. Periodico dell'Associazione Nazionale Enti di Assistenza

Fascicolo

2 - 30 1951 - 1953

Listini prezzi. Borse merce

Fascicolo

2 - 31 1953

La nuova legge sul risarcimento dei danni di guerra

Fascicolo

Testo a stampa edito a Padova dalla Tipografia Penada.

2 - 32 1953 ago. 12

La Nazione Italiana. Cronaca di Pistoia (quotidiano)

Fascicolo

Lettera dal titolo: "La tomba di Niccolò Puccini" di Emilio Becattini.

2 - 33 1956

Consorzio del vino Chianti delle Colline Pistoiesi con sede in Serravalle Pistoiese. Statuto

Fascicolo

Testo a stampa edito in Pistoia, Stabilimento Grafico Niccolai, 1956.

2 - 34 1959

Piccola guida per l'iscritto all'I.N.A.D.E.L.

Fascicolo

Testo a stampa del dottor Augusto Fabri edito a Roma dalla Tecnindustria Editrice.

3 1944 - 1945

La Voce del Popolo. Manoscritti pubblicati

Busta di ff. 26.

Carteggio, bozze e notizie diverse per articoli.

3/bis 1952

A Niccolò Puccini nel primo centenario della morte

Testo a stampa.

Pistoia, Pacinotti, 1952.

3/ter 1957

Il significato e la portata della nobiltà umanizzante di Niccolò Puccini

Testo a stampa.

Autore: G. Dionisio.

Pistoia, Tipografia Pistoiese, 1957



Asilo Puccini. Festa di Carnevale 1967. La maestra Rossana Nerozzi con i bambini. ASIRPT. Appendice contemporanea. Dono Rossana Nerozzi.

